

## Διακήρυξη Συνοπτικού Διαγωνισμού για Την «Προμήθεια Καυσίμου κίνησης για τα Ηλεκτροπαραγωγά Ζεύγη ( Η/Ζ) της ΕΔΕΤ Α.Ε.»

**Αναθέτουσα Αρχή:** Εθνικό Δίκτυο Έρευνας & Τεχνολογίας – Ε.Δ.Ε.Τ. Α.Ε.

**Προϋπολογισμός (συμπεριλαμβανομένου ΦΠΑ):** € 59.520

[€ 48.000 + ΦΠΑ (24%) € 11.520]

**Διάρκεια Σύμβασης:** Δέκα (10) μήνες

**Διαδικασία Ανάθεσης:** Συνοπτικός Διαγωνισμός για την ανάθεση Σύμβασης για

Την «Προμήθεια Καυσίμου κίνησης για τα Ηλεκτροπαραγωγά Ζεύγη ( Η/Ζ) της ΕΔΕΤ Α.Ε.» με κριτήριο ανάθεσης την πλέον συμφέρουσα από οικονομική άποψη προσφορά μόνο βάσει τιμής (Άρθρο 117 Ν. 4412/16)

**Αριθμ. Πρωτ:** XXXX

**Ημερομηνία παραλαβής των προσφορών:** \_\_/\_\_/2019 και ώρα 12:00

**Ημερομηνία διενέργειας διαγωνισμού:** \_\_/\_\_/\_\_\_\_ και ώρα 12:00



ΕΛΛΗΝΙΚΗ ΔΗΜΟΚΡΑΤΙΑ

ΥΠΟΥΡΓΕΙΟ ΠΑΙΔΕΙΑΣ, ΕΡΕΥΝΑΣ ΚΑΙ ΘΡΗΣΚΕΥΜΑΤΩΝ

ΓΕΝΙΚΗ ΓΡΑΜΜΑΤΕΙΑ ΕΡΕΥΝΑΣ & ΤΕΧΝΟΛΟΓΙΑΣ

Αναθέτουσα Αρχή	Εθνικό Δίκτυο Έρευνας και Τεχνολογίας Α.Ε. (ΕΔΕΤ Α.Ε.)
Υπηρεσία, που διενεργεί το διαγωνισμό	Εθνικό Δίκτυο Έρευνας και Τεχνολογίας Α.Ε. (ΕΔΕΤ Α.Ε.)
ΣΥΜΒΑΣΗ	Προμήθεια καυσίμου πετρελαιοκινητήρων ντίζελ
CPV	09134200-5

**Διακήρυξη Συνοπτικού Διαγωνισμού**

**για την ανάθεση σύμβασης «Προμήθειας Καυσίμου κίνησης  
για τα Ηλεκτροπαραγωγά Ζεύγη ( Η/Ζ) της ΕΔΕΤ Α.Ε.»**

**με κριτήριο ανάθεσης την πλέον συμφέρουσα από  
οικονομική άποψη προσφορά μόνο βάσει τιμής**

**(του άρθρου 117 Ν. 4412/16)**

<b>ΠΕΡΙΕΧΟΜΕΝΑ.....</b>	<b>3</b>
<b>1. ΑΝΑΘΕΤΟΥΣΑ ΑΡΧΗ ΚΑΙ ΑΝΤΙΚΕΙΜΕΝΟ ΣΥΜΒΑΣΗΣ .....</b>	<b>6</b>
1.1 ΣΤΟΙΧΕΙΑ ΑΝΑΘΕΤΟΥΣΑΣ ΑΡΧΗΣ .....	6
1.2 ΣΤΟΙΧΕΙΑ ΔΙΑΔΙΚΑΣΙΑΣ - ΧΡΗΜΑΤΟΔΟΤΗΣΗ.....	7
1.3 ΣΥΝΟΠΤΙΚΗ ΠΕΡΙΓΡΑΦΗ ΦΥΣΙΚΟΥ ΚΑΙ ΟΙΚΟΝΟΜΙΚΟΥ ΑΝΤΙΚΕΙΜΕΝΟΥ ΤΗΣ ΣΥΜΒΑΣΗΣ .....	8
1.4 ΘΕΣΜΙΚΟ ΠΛΑΙΣΙΟ .....	9
1.5 ΠΡΟΘΕΣΜΙΑ ΠΑΡΑΛΑΒΗΣ ΠΡΟΣΦΟΡΩΝ ΚΑΙ ΔΙΕΝΕΡΓΕΙΑ ΔΙΑΓΩΝΙΣΜΟΥ .....	11
1.6 ΔΗΜΟΣΙΟΤΗΤΑ .....	11
<b>2. ΓΕΝΙΚΟΙ ΚΑΙ ΕΙΔΙΚΟΙ ΟΡΟΙ ΣΥΜΜΕΤΟΧΗΣ .....</b>	<b>13</b>
2.1 ΓΕΝΙΚΕΣ ΠΛΗΡΟΦΟΡΙΕΣ .....	13
2.1.1 Έγγραφα της σύμβασης.....	13
2.1.2 Επικοινωνία - Πρόσβαση στα έγγραφα της Σύμβασης.....	13
2.1.3 Παροχή Διευκρινίσεων .....	13
2.1.4 Γλώσσα .....	14
2.1.5 Εγγυήσεις.....	14
2.2 ΔΙΚΑΙΩΜΑ ΣΥΜΜΕΤΟΧΗΣ - ΚΡΙΤΗΡΙΑ ΠΟΙΟΤΙΚΗΣ ΕΠΙΛΟΓΗΣ .....	15
2.2.1 Δικαιούμενοι συμμετοχής .....	15
<b>2.2.2 Εγγύηση συμμετοχής .....</b>	<b>16</b>
2.2.3 Λόγοι αποκλεισμού .....	17
2.2.4 Καταλληλότητα άσκησης επαγγελματικής δραστηριότητας .....	21
2.2.5 Οικονομική και χρηματοοικονομική επάρκεια .....	22
2.2.6 Τεχνική και επαγγελματική ικανότητα .....	22
2.2.7 Πρότυπα διασφάλισης ποιότητας και πρότυπα περιβαλλοντικής διαχείρισης .....	22
<b>2.2.8 Στήριξη στην ικανότητα τρίτων .....</b>	<b>22</b>
2.2.9 Κανόνες απόδειξης ποιοτικής επιλογής .....	23
2.3 ΚΡΙΤΗΡΙΑ ΑΝΑΘΕΣΗΣ.....	28
2.3.1 Κριτήριο ανάθεσης .....	28
2.3.2 Κατάταξη προσφορών .....	28
2.4 ΚΑΤΑΡΤΙΣΗ - ΠΕΡΙΕΧΟΜΕΝΟ ΠΡΟΣΦΟΡΩΝ .....	29
2.4.1 Γενικοί όροι υποβολής προσφορών .....	29
2.4.2 Τρόπος υποβολής προσφορών.....	30
2.4.3 Περιεχόμενα Φακέλου «Δικαιολογητικά Συμμετοχής - Τεχνική Προσφορά».....	32
2.4.4 Περιεχόμενα Φακέλου «Οικονομική Προσφορά»/Τρόπος σύνταξης και υποβολής οικονομικών προσφορών .....	32
2.4.5 Χρόνος ισχύος των προσφορών .....	33
<b>2.4.6 Λόγοι απόρριψης προσφορών.....</b>	<b>34</b>
<b>3. ΔΙΕΝΕΡΓΕΙΑ ΔΙΑΔΙΚΑΣΙΑΣ - ΑΞΙΟΛΟΓΗΣΗ ΠΡΟΣΦΟΡΩΝ .....</b>	<b>36</b>
3.1 ΑΠΟΣΦΡΑΓΙΣΗ ΚΑΙ ΑΞΙΟΛΟΓΗΣΗ ΠΡΟΣΦΟΡΩΝ .....	36
3.1.1 Κατάθεση και Αποσφράγιση προσφορών.....	36
3.1.2 Αξιολόγηση προσφορών.....	36
3.2 ΠΡΟΣΚΛΗΣΗ ΥΠΟΒΟΛΗΣ ΔΙΚΑΙΟΛΟΓΗΤΙΚΩΝ ΠΡΟΣΩΡΙΝΟΥ ΑΝΑΔΟΧΟΥ - ΔΙΚΑΙΟΛΟΓΗΤΙΚΑ ΠΡΟΣΩΡΙΝΟΥ ΑΝΑΔΟΧΟΥ.....	38
3.3 ΚΑΤΑΚΥΡΩΣΗ - ΣΥΝΑΨΗ ΣΥΜΒΑΣΗΣ .....	39
3.4 ΕΝΣΤΑΣΕΙΣ .....	40
3.5 ΜΑΤΑΙΩΣΗ ΔΙΑΔΙΚΑΣΙΑΣ .....	40
<b>4. ΟΡΟΙ ΕΚΤΕΛΕΣΗΣ ΤΗΣ ΣΥΜΒΑΣΗΣ .....</b>	<b>41</b>
4.1 ΕΓΓΥΗΣΕΙΣ (ΚΑΛΗΣ ΕΚΤΕΛΕΣΗΣ) .....	41

4.2	ΣΥΜΒΑΤΙΚΟ ΠΛΑΙΣΙΟ – ΕΦΑΡΜΟΣΤΕΑ ΝΟΜΟΘΕΣΙΑ .....	41
4.3	ΌΡΟΙ ΕΚΤΕΛΕΣΗΣ ΤΗΣ ΣΥΜΒΑΣΗΣ .....	41
<b>4.4</b>	<b>ΥΠΕΡΓΟΛΑΒΙΑ .....</b>	<b>42</b>
4.5	ΤΡΟΠΟΠΟΙΗΣΗ ΣΥΜΒΑΣΗΣ ΚΑΤΑ ΤΗ ΔΙΑΡΚΕΙΑ ΤΗΣ .....	43
4.6	ΔΙΚΑΙΩΜΑ ΜΟΝΟΜΕΡΟΥΣ ΛΥΣΗΣ ΤΗΣ ΣΥΜΒΑΣΗΣ.....	43
<b>5.</b>	<b>ΕΙΔΙΚΟΙ ΟΡΟΙ ΕΚΤΕΛΕΣΗΣ ΤΗΣ ΣΥΜΒΑΣΗΣ.....</b>	<b>44</b>
5.1	ΤΡΟΠΟΣ ΠΛΗΡΩΜΗΣ.....	44
5.2	ΚΗΡΥΞΗ ΟΙΚΟΝΟΜΙΚΟΥ ΦΟΡΕΑ ΕΚΠΤΩΤΟΥ - ΚΥΡΩΣΕΙΣ .....	44
5.3	ΔΙΟΙΚΗΤΙΚΕΣ ΠΡΟΣΦΥΓΕΣ ΚΑΤΑ ΤΗ ΔΙΑΔΙΚΑΣΙΑ ΕΚΤΕΛΕΣΗΣ .....	46
<b>6.</b>	<b>ΕΙΔΙΚΟΙ ΟΡΟΙ ΕΚΤΕΛΕΣΗΣ .....</b>	<b>48</b>
6.1	ΧΡΟΝΟΣ ΠΑΡΑΔΟΣΗΣ ΠΡΟΜΗΘΕΙΑΣ .....	48
6.2	ΠΑΡΑΛΑΒΗ ΠΡΟΜΗΘΕΙΑΣ - ΧΡΟΝΟΣ ΚΑΙ ΤΡΟΠΟΣ ΠΑΡΑΛΑΒΗΣ ΠΡΟΜΗΘΕΙΑΣ .....	48
6.3.	ΑΠΟΡΡΙΨΗ ΠΡΟΜΗΘΕΙΑΣ – ΑΝΤΙΚΑΤΑΣΤΑΣΗ .....	51
<b>ΠΑΡΑΡΤΗΜΑΤΑ .....</b>		<b>52</b>
<b>ΠΑΡΑΡΤΗΜΑ Ι – ΑΝΑΛΥΤΙΚΗ ΠΕΡΙΓΡΑΦΗ ΦΥΣΙΚΟΥ ΚΑΙ ΟΙΚΟΝΟΜΙΚΟΥ ΑΝΤΙΚΕΙΜΕΝΟΥ ΤΗΣ ΣΥΜΒΑΣΗΣ .....</b>		<b>53</b>
<b>1</b>	<b>ΠΕΡΙΒΑΛΛΟΝ ΤΗΣ ΠΑΡΟΧΗ ΤΩΝ ΓΕΝΙΚΩΝ ΥΠΗΡΕΣΙΩΝ .....</b>	<b>53</b>
1.1	ΕΜΠΛΕΚΟΜΕΝΟΙ ΣΤΗΝ ΥΛΟΠΟΙΗΣΗ ΤΟΥ ΑΝΤΙΚΕΙΜΕΝΟΥ ΤΗΣ ΣΥΜΒΑΣΗΣ .....	53
1.1.1	<i>Συνοπτική παρουσίαση Φορέα Λειτουργίας και Υλοποίησης .....</i>	<i>53</i>
1.1.2	<i>Όργανα και Επιτροπές (Διακυβέρνηση της Σύμβασης Προμήθειας).....</i>	<i>54</i>
1.2	ΥΦΙΣΤΑΜΕΝΗ ΚΑΤΑΣΤΑΣΗ.....	54
1.2.1	<i>Συνοπτική περιγραφή των υπηρεσιών και της λειτουργίας του Φορέα Λειτουργίας..</i>	<i>56</i>
1.2.2	<i>Οργανωτική Δομή και Στελέχωση του Φορέα .....</i>	<i>59</i>
1.2.3	<i>Περιγραφή των Κύριων Επιχειρησιακών Διαδικασιών .....</i>	<i>64</i>
1.2.4	<i>Ανάλυση Υποδομών Τεχνολογιών Πληροφορικής και Επικοινωνιών .....</i>	<i>65</i>
<b>2</b>	<b>ΑΝΤΙΚΕΙΜΕΝΟ ΤΗΣ ΣΥΜΒΑΣΗΣ .....</b>	<b>70</b>
<b>3</b>	<b>ΕΛΑΧΙΣΤΕΣ ΠΡΟΔΙΑΓΡΑΦΕΣ ΠΟΙΟΤΗΤΑΣ .....</b>	<b>72</b>
3.1	ΕΡΓΑΣΤΗΡΙΑΚΕΣ ΔΟΚΙΜΕΣ .....	72
3.1.1	<i>Δοκιμές αποδοχής .....</i>	<i>72</i>
<b>ΠΑΡΑΡΤΗΜΑ ΙΙ – ΠΙΝΑΚΕΣ ΣΥΜΜΟΡΦΩΣΗΣ.....</b>		<b>74</b>
<b>ΠΑΡΑΡΤΗΜΑ ΙΙΙ – ΤΕΥΔ (ΠΡΟΣΑΡΜΟΣΜΕΝΟ ΑΠΟ ΤΗΝ ΑΝΑΘΕΤΟΥΣΑ ΑΡΧΗ) ΤΥΠΟΠΟΙΗΜΕΝΟ ΕΝΤΥΠΟ ΥΠΕΥΘΥΝΗΣ ΔΗΛΩΣΗΣ (ΤΕΥΔ) .....</b>		<b>76</b>
<b>ΠΑΡΑΡΤΗΜΑ ΙV – ΥΠΟΔΕΙΓΜΑ ΟΙΚΟΝΟΜΙΚΗΣ ΠΡΟΣΦΟΡΑΣ.....</b>		<b>93</b>
<b>ΠΑΡΑΡΤΗΜΑ V – ΣΧΕΔΙΟ ΣΥΜΒΑΣΗΣ .....</b>		<b>94</b>
	<i>Άρθρο 1 – Ορολογία .....</i>	<i>97</i>
	<i>Άρθρο 2 – Αντικείμενο της παρούσας Σύμβασης.....</i>	<i>98</i>
	<i>Άρθρο 3 – Διάρκεια της Σύμβασης – Χρόνος παράδοσης – Φάσεις Υλοποίησης - Παραλαβή Προμήθειας/Υπηρεσιών .....</i>	<i>98</i>
	<i>Άρθρο 4 – Χρονοδιάγραμμα.....</i>	<i>100</i>
	<i>Άρθρο 5 – Σύσταση Επιτροπής Παρακολούθησης και Παραλαβής (ΕΠΠ) – Τρόπος Παράδοσης και Παραλαβής της Προμήθειας/των Υπηρεσιών συνολικά .....</i>	<i>101</i>
	<i>Άρθρο 6 – Έκπτωση – Κυρώσεις - Ποινικές Ρήτρες .....</i>	<i>103</i>
	<i>Άρθρο 7 – Αμοιβή – Εγγυήσεις (Εγγύηση Καλής Εκτέλεσης/Εγγυητική Επιστολή Καλής Λειτουργίας) .....</i>	<i>106</i>
	<i>Άρθρο 8 – Τρόπος Πληρωμής .....</i>	<i>107</i>
	<i>Άρθρο 9 – Λοιπές Υποχρεώσεις Αναδόχου – Υποχρεώσεις Αναθέτουσας Αρχής .....</i>	<i>108</i>
	<i>Άρθρο 10 – Αποζημίωση για Ζημίες .....</i>	<i>110</i>
	<i>Άρθρο 11 – Ενημερωτικά Εγχειρίδια και Τεκμηρίωση .....</i>	<i>110</i>
	<i>Άρθρο 12 – Υπεργολαβίες .....</i>	<i>111</i>

Άρθρο 13 – Ανεκχώρητο .....	112
Άρθρο 14 – Εμπιστευτικότητα – Εχεμύθεια .....	<b>Error! Bookmark not defined.</b>
Άρθρο 15 – Προστασία Δεδομένων Προσωπικού Χαρακτήρα .....	112
Άρθρο 16 – Πνευματικά Δικαιώματα – Κυριότητα .....	<b>Error! Bookmark not defined.</b>
Άρθρο 17 – Λόγοι Ανωτέρας Βίας.....	113
Άρθρο 18 – Καταγγελία και Λύση της Σύμβασης .....	114
Άρθρο 19 – Λοιπές Διατάξεις.....	116
Άρθρο 20 – Εφαρμοστέο Δίκαιο – Δωσιδικία.....	117
Άρθρο 21 – Θέση της Σύμβασης σε ισχύ .....	117
Άρθρο 22 – Τροποποίηση όρων της Σύμβασης .....	118
<b>ΠΑΡΑΡΤΗΜΑ Α΄ - ΑΝΑΛΥΤΙΚΗ ΚΑΤΑΣΤΑΣΗ ΚΟΣΤΟΥΣ ΑΝΑ ΕΙΔΟΣ/ΥΠΗΡΕΣΙΑ .....</b>	<b>119</b>
<b>ΠΑΡΑΡΤΗΜΑ Β΄ - ΠΕΡΙΓΡΑΦΗ ΥΛΟΠΟΙΗΣΗΣ ΕΡΓΟΥ .....</b>	<b>119</b>
<b>ΠΑΡΑΡΤΗΜΑ Γ΄ – ΧΡΟΝΟΔΙΑΓΡΑΜΜΑ ΥΛΟΠΟΙΗΣΗΣ - ΦΑΣΕΙΣ ΠΑΡΑΔΟΤΕΩΝ .....</b>	<b>119</b>
<b>ΠΑΡΑΡΤΗΜΑ Δ΄ - ΟΜΑΔΑ ΕΡΓΟΥ .....</b>	<b>119</b>
<b>ΠΑΡΑΡΤΗΜΑ Ε΄ – ΤΟ ΑΠΟ ..... ΤΕΥΧΟΣ ΔΙΑΚΗΡΥΞΗΣ .....</b>	<b>119</b>
<b>ΠΑΡΑΡΤΗΜΑ ΣΤ΄ - Η ΑΠΟ ..... ΠΡΟΣΦΟΡΑ ΤΟΥ ΑΝΑΔΟΧΟΥ .....</b>	<b>119</b>

## 1. ΑΝΑΘΕΤΟΥΣΑ ΑΡΧΗ ΚΑΙ ΑΝΤΙΚΕΙΜΕΝΟ ΣΥΜΒΑΣΗΣ

### 1.1 Στοιχεία Αναθέτουσας Αρχής

Επωνυμία	Εθνικό Δίκτυο Έρευνας και Τεχνολογίας Α.Ε.
Ταχυδρομική διεύθυνση	Λεωφόρος Κηφισίας 7
Πόλη	Αθήνα
Ταχυδρομικός Κωδικός	11523
Τηλέφωνο	2107474274
Φαξ	2107474490
Ηλεκτρονικό Ταχυδρομείο	<a href="mailto:info@grnet.gr">info@grnet.gr</a>
Αρμόδιος για πληροφορίες	Κωνσταντίνος Βασιλείου
Γενική Διεύθυνση στο διαδίκτυο (URL)	<a href="http://www.grnet.gr/">http://www.grnet.gr/</a>

#### Είδος Αναθέτουσας Αρχής

Η Αναθέτουσα Αρχή είναι Ανώνυμη Εταιρία του Δημοσίου, τεχνολογικός φορέας της Γενικής Γραμματείας Έρευνας και Τεχνολογίας του Υπουργείου Παιδείας Έρευνας και Θρησκευμάτων και ανήκει στην Γενική Κυβέρνηση.

#### Κύρια δραστηριότητα Α.Α.

Η ΕΔΕΤ Α.Ε. ιδρύθηκε με το Π.Δ. 29/98 περί σύστασης Ανωνύμου Εταιρείας με την επωνυμία «Εθνικό Δίκτυο Έρευνας Τεχνολογίας Α.Ε.» (ΦΕΚ 34/Α/98) όπως τροποποιήθηκε από το Π.Δ. 308/2001 (ΦΕΚ 209/Α/2001), το Π.Δ. 145/2003 (ΦΕΚ 121/Α/2003), το Ν. 2919/2001 (ΦΕΚ128/Α/2001), το Ν. 3438/2006 (ΦΕΚ 33/Α/2006), τον Ν. 4115/2013 (ΦΕΚ 24/Α/2013) και το Ν. 4452/2017 (ΦΕΚ 17Α΄) άρθρο 28 παρ. 4 και όπως τροποποιήθηκε και κωδικοποιήθηκε με την απόφαση της από 08/03/2018 Αυτόκλητης Έκτακτης Γενική Συνέλευση (Πρακτικό 39) και καταχωρήθηκε στο ΓΕΜΗ με αριθμό 3057201000. Ανήκει στο Υπουργείο Πολιτισμού, Παιδείας και Θρησκευμάτων, και εποπτεύεται από τη Γενική Γραμματεία Έρευνας & Τεχνολογίας. Ο σκοπός της ΕΔΕΤ Α.Ε. είναι η παροχή προηγμένων δικτυακών υπηρεσιών σε ακαδημαϊκά και ερευνητικά ιδρύματα και σε φορείς παρεμφερών δραστηριοτήτων, παράλληλα με την ευρύτερη προώθηση καινοτομικών Διαδικτυακών εφαρμογών και τη συμμετοχή σε αντίστοιχα εθνικά και κοινοτικά έργα.

Η ΕΔΕΤ Α.Ε. διαχειρίζεται το Εθνικό Δίκτυο Έρευνας & Τεχνολογίας (ΕΔΕΤ). Το ΕΔΕΤ ως δίκτυο κορμού υποστηρίζει την Ελληνική Ακαδημαϊκή & Ερευνητική Κοινότητα από το 1995 σαν έργο της Γενικής Γραμματείας Έρευνας & Τεχνολογίας (ΓΓΕΤ) του Υπουργείου Πολιτισμού, Παιδείας και Θρησκευμάτων. Το 1998 δημιουργήθηκε η ΕΔΕΤ Α.Ε. ως εταιρεία Τεχνολογικής Ανάπτυξης της ΓΓΕΤ κατά το πρότυπο των αντίστοιχων εταιρειών διαχείρισης των Εθνικών

Ερευνητικών Δικτύων (National Research Networks) των χωρών της Ευρωπαϊκής Ένωσης. Σήμερα διασυνδέει πάνω από 100 ιδρύματα (όλα τα ΑΕΙ, τα Ερευνητικά Κέντρα του Υπουργείου Πολιτισμού, Παιδείας και Θρησκευμάτων και όλα τα ΤΕΙ της χώρας) με περισσότερους από 500.000 χρήστες. Η ανάπτυξη και λειτουργία του ΕΔΕΤ συγχρηματοδοτήθηκε από την Ευρωπαϊκή Ένωση και το Ελληνικό Δημόσιο μέσω της ΓΓΕΤ (Β' και Γ' ΚΠΣ).

Η ΕΔΕΤ ΑΕ εξυπηρετεί σήμερα την ακαδημαϊκή και ερευνητική κοινότητα της χώρας αφενός με τη διασύνδεση των φορέων σε σύγχρονο οπτικό δίκτυο υπερ-υψηλών ταχυτήτων, αφετέρου με την παροχή προηγμένων υπηρεσιών υπολογιστικού νέφους, που μεταφράζεται σε διάθεση υπολογιστικών, δικτυακών και αποθηκευτικών πόρων στα μέλη της κοινότητας.

Με γνώμονα την ψηφιακή σύγκλιση της Ελλάδας με τις υπόλοιπες χώρες της Ευρωπαϊκής Ένωσης, η ΕΔΕΤ ΑΕ εκπροσωπεί τη χώρα στο ευρωπαϊκό δίκτυο για την Έρευνα και την Εκπαίδευση και αποτελεί περιβάλλον ανάπτυξης καινοτομίας και νέων τεχνολογιών.

Παράλληλα, έχει υλοποιήσει και θέσει στη διάθεση της ακαδημαϊκής και ερευνητικής κοινότητας οριζόντιες ηλεκτρονικές υπηρεσίες, ενώ υποστηρίζει δράσεις για τη διάχυση των ΤΠΕ στην εκπαίδευση.

#### **Στοιχεία Επικοινωνίας**

- α) Τα έγγραφα της Σύμβασης είναι διαθέσιμα για ελεύθερη, πλήρη, άμεση & δωρεάν ηλεκτρονική πρόσβαση στην διεύθυνση (URL): <http://www.grnet.gr/>.
- β) Οι προσφορές πρέπει να υποβάλλονται στη διεύθυνση [info@grnet.gr](mailto:info@grnet.gr).
- γ) Περαιτέρω πληροφορίες είναι διαθέσιμες από τον ανωτέρω αρμόδιο για πληροφορίες: στην προαναφερθείσα διεύθυνση.

## **1.2 Στοιχεία Διαδικασίας - Χρηματοδότηση**

---

### **Είδος διαδικασίας**

Ο διαγωνισμός θα διεξαχθεί με τη διαδικασία συνοπτικού διαγωνισμού του Άρθρου 117 του Ν. 4412/2016 και υπό τις προϋποθέσεις του νόμου αυτού και τους ειδικότερους όρους της παρούσας.

### **Χρηματοδότηση της σύμβασης**

Φορέας χρηματοδότησης της παρούσας σύμβασης είναι το Εθνικό Δίκτυο Έρευνας και Τεχνολογίας Α.Ε. Η δαπάνη για την εν λόγω σύμβαση βαρύνει τον κωδικό λογιστικής «64» με σχετική πίστωση του προϋπολογισμού του οικονομικού έτους 2019 του Φορέα.

### 1.3 Συνοπτική Περιγραφή φυσικού και οικονομικού αντικειμένου της Σύμβασης

Αντικείμενο της σύμβασης είναι η «Προμήθεια Καυσίμου κίνησης για τα Ηλεκτροπαραγωγά Ζεύγη (H/Z) της ΕΔΕΤ Α.Ε.».

Πιο συγκεκριμένα, η παρούσα σύμβαση αφορά:

- Την προμήθεια ενισχυμένου diesel κίνησης (σύμφωνα με το πρότυπο EN-950) για τα H/Z της ΕΔΕΤ ΑΕ.

Προβλέπονται τα εξής:

- Τμηματική παράδοση κατά τόπους (Αθήνα, Λούρος, Κνωσσός) όταν και όποτε απαιτηθεί και μέχρι του ύψους του ποσού της παρούσας σύμβασης.
- Παράδοση δείγματος καυσίμου προς έλεγχο από το Χημείο όπως προβλέπεται από την Υ.Α. 91354/2017 (Κωδικοποίηση Κανόνων Διακίνησης και Εμπορίας Προϊόντων και Παροχής Υπηρεσιών (Κανόνες Δι.Ε.Π.Π.Υ.), άρθρο 101). . Το δείγμα καυσίμου το οποίο λαμβάνεται σε κάθε παράδοση από το βυτίο κατά την ώρα παράδοσης και σφραγίζεται καταλλήλως. Το δείγμα θα ελέγχεται από το ΓΧΚ.
- Ελάχιστη και μέγιστη παράδοση καυσίμου ανά παραγγελία και Κέντρο Δεδομένων:

Κέντρο Δεδομένων	Ελάχιστη Ποσότητα	Μέγιστη ποσότητα
Λούρος	500 λίτρα	1.000 λίτρα
Κνωσσός	500 λίτρα	1.000 λίτρα
ΕΙΕ	200 λίτρα	350 λίτρα
ΥΠΕΘ	500 λίτρα	2.500 λίτρα

Σημειώνεται ότι για λόγους οργάνωσης θα καταβάλλεται προσπάθεια (εφόσον είναι δυνατόν) οι παραγγελίες για παραδόσεις στην Αθήνα να είναι την ίδια μέρα για ΕΙΕ και ΥΠΕΘ και από το ίδιο βυτίο.

- Ελάχιστη συνολικά παραδοτέα ποσότητα καυσίμου στο πλαίσιο της σύμβασης 2.500 λίτρα.
- Κάθε παράδοση τιμολογείται διακριτά σύμφωνα με την μέση τιμή λιανικής πώλησης ημέρας και την προκύπτουσα τιμή λίτρου μετά την εφαρμογή του συμβατικού ποσοστού έκπτωσης.
- Η Μέγιστη ποσότητα καυσίμου προκύπτει από τη συμπλήρωση του ύψους του ποσού σύμβασης από τα αθροιστικά τιμολόγια που θα εκδοθούν.

Τα προς προμήθεια είδη κατατάσσονται στους ακόλουθους κωδικούς του Κοινού Λεξιλογίου δημοσίων συμβάσεων (CPV): 09134220-5 - Καύσιμα ντίζελ (EN 590).



Η εκτιμώμενη αξία της σύμβασης ανέρχεται έως του ποσού των € 59.520 συμπεριλαμβανομένου ΦΠΑ 24 % [προϋπολογισμός χωρίς ΦΠΑ: € 48.000, ΦΠΑ (24%): € 11.520].

Η διάρκεια της Σύμβασης της παρούσας Διακήρυξης ορίζεται κατά μέγιστο σε δέκα (10) μήνες από την υπογραφή της. Σε κάθε περίπτωση, η Σύμβαση λήγει με την εξάντληση του προϋπολογισμού της παρούσας Διακήρυξης.

Αναλυτική περιγραφή του φυσικού και οικονομικού αντικειμένου της σύμβασης δίδεται στο ΠΑΡΑΡΤΗΜΑ Ι και στο ΠΑΡΑΡΤΗΜΑ ΙΙ (Πίνακες Συμμόρφωσης) της παρούσας Διακήρυξης.

Κριτήριο ανάθεσης της Σύμβασης είναι η πλέον συμφέρουσα από οικονομική άποψη προσφορά βάσει μόνο τιμής και συγκεκριμένα βάσει του μεγαλύτερου ενιαίου ποσοστού έκπτωσης (%) [ή μικρότερου ενιαίου ποσοστού προσαύξησης (%) ] επί της μέσης τιμής λιανικής πώλησης, του είδους καυσίμου ενισχυμένου diesel κίνησης EN-590 κατά την ημέρα υποβολής της πρότασης, όπως η τιμή προσδιορίζεται στους νομούς Αττικής, Ηπείρου και Ηρακλείου Κρήτης από το παρατηρητήριο τιμών υγρών καυσίμων του Υπουργείου Ανάπτυξης και Ανταγωνιστικότητας στον υπερσύνδεσμο ([http://www.fuelprices.gr/price\\_stats\\_ng.view?prodclass=4a&nofdays=7&order\\_by=4](http://www.fuelprices.gr/price_stats_ng.view?prodclass=4a&nofdays=7&order_by=4) ) ή τον αρμόδιο σύμφωνα με την κείμενη νομοθεσία κάθε φορά Φορέα.

#### **1.4 Θεσμικό πλαίσιο**

Η ανάθεση και εκτέλεση της Σύμβασης διέπεται από την κείμενη νομοθεσία και τις κατ' εξουσιοδότηση αυτής εκδοθείσες κανονιστικές πράξεις, όπως ισχύουν και ιδίως:

1) Τις διατάξεις:

- Του π.δ. 29/98 περί σύστασης Ανωνύμου Εταιρείας με την επωνυμία «Εθνικό Δίκτυο Έρευνας Τεχνολογίας Α.Ε.» (ΦΕΚ 34/Α/98) όπως τροποποιήθηκε από το π.δ. 308/2001 (ΦΕΚ 209/Α/2001), το π.δ. 145/2003 (ΦΕΚ 121/Α/2003), το Ν. 2919/2001 (ΦΕΚ128/Α/2001), το Ν. 3438/2006 (ΦΕΚ 33/Α/2006), τον Ν. 4115/2013 (ΦΕΚ 24/Α/2013) το ν. 4452/2017 (ΦΕΚ 17Α΄) άρθρο 28 παρ. 4 και όπως τροποποιήθηκε και κωδικοποιήθηκε με την απόφαση της από 08/03/2018 Αυτόκλητης Έκτακτης Γενική Συνέλευση (Πρακτικό 39),
- του άρθρου 4 του π.δ. 118/07 (Α΄150),
- του Ν. 2121/1993 (Α' 25) «Πνευματική Ιδιοκτησία, Συγγενικά Δικαιώματα και Πολιτιστικά Θέματα»,

- του Ν. 4310/2014 (ΦΕΚ Α 258) «Έρευνα, Τεχνολογική Ανάπτυξη και Καινοτομία και άλλες διατάξεις», όπως κάθε φορά ισχύει,
- του Ν. 4412/2016 (Α' 147) «Δημόσιες Συμβάσεις Έργων, Προμηθειών και Υπηρεσιών (προσαρμογή στις Οδηγίες 2014/24/ΕΕ και 2014/25/ΕΕ)»,
- του Κανονισμού (ΕΕ) 2016/679 του Ευρωπαϊκού Κοινοβουλίου και του Συμβουλίου για την προστασία των φυσικών προσώπων έναντι της επεξεργασίας των δεδομένων προσωπικού χαρακτήρα και για την ελεύθερη κυκλοφορία των δεδομένων αυτών και την κατάργηση της οδηγίας 95/46/ΕΚ (Γενικός Κανονισμός για την Προστασία Δεδομένων), όπως κάθε φορά ισχύει,
- του Ν. 4270/2014 (Α' 143) «Αρχές δημοσιονομικής διαχείρισης και εποπτείας (ενσωμάτωση της Οδηγίας 2011/85/ΕΕ) – δημόσιο λογιστικό και άλλες διατάξεις»,
- του Ν. 4250/2014 (Α' 74) «Διοικητικές Απλουστεύσεις - Καταργήσεις, Συγχωνεύσεις Νομικών Προσώπων και Υπηρεσιών του Δημοσίου Τομέα-Τροποποίηση Διατάξεων του π.δ. 318/1992 (Α' 161) και λοιπές ρυθμίσεις» και ειδικότερα τις διατάξεις του άρθρου 1,
- της παρ. Ζ του Ν. 4152/2013 (Α' 107) «Προσαρμογή της ελληνικής νομοθεσίας στην Οδηγία 2011/7 της 16.2.2011 για την καταπολέμηση των καθυστερήσεων πληρωμών στις εμπορικές συναλλαγές»,
- του Ν. 4013/2011 (Α' 204) «Σύσταση ενιαίας Ανεξάρτητης Αρχής Δημοσίων Συμβάσεων και Κεντρικού Ηλεκτρονικού Μητρώου Δημοσίων Συμβάσεων...»,
- του Ν. 3861/2010 (Α' 112) «Ενίσχυση της διαφάνειας με την υποχρεωτική ανάρτηση νόμων και πράξεων των κυβερνητικών, διοικητικών και αυτοδιοικητικών οργάνων στο διαδίκτυο "Πρόγραμμα Διαύγεια" και άλλες διατάξεις»,
- του Ν. 2859/2000 (Α' 248) «Κύρωση Κώδικα Φόρου Προστιθέμενης Αξίας»,
- του Ν. 2690/1999 (Α' 45) «Κύρωση του Κώδικα Διοικητικής Διαδικασίας και άλλες διατάξεις» και ιδίως των άρθρων 7 και 13 έως 15,
- του π.δ 28/2015 (Α' 34) «Κωδικοποίηση διατάξεων για την πρόσβαση σε δημόσια έγγραφα και στοιχεία»,
- του π.δ. 80/2016 (Α' 145) «Ανάληψη υποχρεώσεων από τους Διατάκτες»,
- της με αρ. 57654/2017 Υπουργικής Απόφασης (Β' 1781) «Ρύθμιση ειδικότερων θεμάτων λειτουργίας και διαχείρισης του Κεντρικού Ηλεκτρονικού Μητρώου Δημοσίων Συμβάσεων (ΚΗΜΔΗΣ) του Υπουργείου Οικονομίας και Ανάπτυξης.»,
- των σε εκτέλεση των ανωτέρω νόμων εκδοθεισών κανονιστικών πράξεων, των λοιπών διατάξεων που αναφέρονται ρητά ή απορρέουν από τα οριζόμενα στα συμβατικά τεύχη

της παρούσας, καθώς και του συνόλου των διατάξεων του ασφαλιστικού, εργατικού, κοινωνικού, περιβαλλοντικού και φορολογικού δικαίου που διέπει την ανάθεση και εκτέλεση της παρούσας σύμβασης, έστω και αν δεν αναφέρονται ρητά παραπάνω.

2) Την από 21.12.2018 απόφαση της 469<sup>ης</sup> Συνεδρίας του ΔΣ της ΕΔΕΤ Α.Ε. (Θ.7).

3) Την από 14.01.2019 με αρ. πρωτ. 580 απόφαση ανάληψης υποχρέωσης.

### **1.5 Προθεσμία παραλαβής προσφορών και διενέργεια διαγωνισμού**

Η καταληκτική ημερομηνία παραλαβής των προσφορών είναι η \_\_\_/\_\_\_/2019 και ώρα 12:00.

Οι προσφορές μπορούν να υποβληθούν και με courier ή ταχυδρομείο, **αλλά πρέπει να έχουν φτάσει στο πρωτόκολλο της υπηρεσίας έως την ανωτέρω ημέρα και ώρα.**

### **1.6 Δημοσιότητα**

- Η Προκήρυξη και το πλήρες κείμενο της παρούσας Διακήρυξης καταχωρήθηκαν στο Κεντρικό Ηλεκτρονικό Μητρώο Δημοσίων Συμβάσεων (ΚΗΜΔΗΣ).

- Η περίληψη της Διακηρύξεως (Προκήρυξη) δημοσιεύεται σε δύο οικονομικές εφημερίδες ημερήσιες ευρείας κυκλοφορίας:

- ..... (ημερομηνία αποστολής .../.../2019 και εκτιμώμενη ημερομηνία δημοσίευσης \_\_\_/\_\_\_/2019)
- ..... (ημερομηνία αποστολής .../.../2019 και εκτιμώμενη ημερομηνία δημοσίευσης .../.../2019)

- Η Προκήρυξη (περίληψη της παρούσας Διακήρυξης) όπως προβλέπεται στην περίπτωση 16 της παραγράφου 4 του άρθρου 2 του Ν. 3861/2010, αναρτήθηκε στο διαδίκτυο, στον ιστότοπο <http://et.diavgeia.gov.gr/> (ΠΡΟΓΡΑΜΜΑ ΔΙΑΥΓΕΙΑ).

- Η Διακήρυξη καταχωρήθηκε στο διαδίκτυο, στην ιστοσελίδα της Αναθέτουσας Αρχής, στη διεύθυνση (URL): <http://www.grnet.gr> στην διαδρομή: Κεντρική Σελίδα ► Διαγωνισμοί, στις .../.../2019

### **1.7 Αρχές εφαρμοζόμενες στη διαδικασία σύναψης**

Οι οικονομικοί φορείς δεσμεύονται ότι:

α) τηρούν και θα εξακολουθήσουν να τηρούν κατά την εκτέλεση της σύμβασης, εφόσον επιλεγούν, τις υποχρεώσεις τους που απορρέουν από τις διατάξεις της περιβαλλοντικής, κοινωνικοασφαλιστικής και εργατικής νομοθεσίας, που έχουν θεσπιστεί με το δίκαιο της Ένωσης, το εθνικό δίκαιο, συλλογικές συμβάσεις ή διεθνείς διατάξεις περιβαλλοντικού, κοινωνικού και εργατικού δικαίου, οι οποίες απαριθμούνται στο Παράρτημα Χ του Προσαρτήματος Α του ν. 4412/2016. Η τήρηση των εν λόγω υποχρεώσεων ελέγχεται και βεβαιώνεται από τα όργανα που επιβλέπουν την εκτέλεση των δημοσίων

συμβάσεων και τις αρμόδιες δημόσιες αρχές και υπηρεσίες που ενεργούν εντός των ορίων της ευθύνης και της αρμοδιότητάς τους

**β)** δεν θα ενεργήσουν αθέμιτα, παράνομα ή καταχρηστικά καθ'όλη τη διάρκεια της διαδικασίας ανάθεσης, αλλά και κατά το στάδιο εκτέλεσης της σύμβασης, εφόσον επιλεγούν

**γ)** λαμβάνουν τα κατάλληλα μέτρα για να διαφυλάξουν την εμπιστευτικότητα των πληροφοριών που έχουν χαρακτηριστεί ως τέτοιες.

## 2. ΓΕΝΙΚΟΙ ΚΑΙ ΕΙΔΙΚΟΙ ΟΡΟΙ ΣΥΜΜΕΤΟΧΗΣ

---

### 2.1 Γενικές Πληροφορίες

---

#### 2.1.1 Έγγραφα της σύμβασης

Τα έγγραφα της παρούσας διαδικασίας σύναψης είναι τα ακόλουθα:

- η με αριθμ. πρωτ..... Προκήρυξη της Σύμβασης
- η παρούσα με αριθμ. πρωτ. .... Διακήρυξη με τα Παραρτήματα που αποτελούν αναπόσπαστο μέρος αυτής,
- οι συμπληρωματικές πληροφορίες που τυχόν παρέχονται στο πλαίσιο της διαδικασίας, ιδίως σχετικά με τις προδιαγραφές και τα σχετικά δικαιολογητικά,
- το σχέδιο της σύμβασης με τα Παραρτήματά της.

#### 2.1.2 Έπικοινωνία - Πρόσβαση στα έγγραφα της Σύμβασης

Τα τεύχη είναι διαθέσιμα ηλεκτρονικά στις ανωτέρω διευθύνσεις (βλ. παρ. 1.6 «Δημοσιότητα»).

#### 2.1.3 Παροχή Διευκρινίσεων

Τα σχετικά αιτήματα παροχής διευκρινίσεων υποβάλλονται εγγράφως, **το αργότερο 6 ημέρες πριν** την καταληκτική ημερομηνία υποβολής προσφορών και απαντώνται εγγράφως το αργότερο τέσσερις (4) ημέρες πριν από την προθεσμία που ορίζεται για την παραλαβή των προσφορών.. Αιτήματα παροχής διευκρινίσεων που υποβάλλονται με άλλο τρόπο δεν εξετάζονται.

Η Αναθέτουσα Αρχή μπορεί να παρατείνει την προθεσμία παραλαβής των προσφορών, ούτως ώστε όλοι οι ενδιαφερόμενοι οικονομικοί φορείς να μπορούν να λάβουν γνώση όλων των αναγκαίων πληροφοριών για την κατάρτιση των προσφορών στις ακόλουθες περιπτώσεις:

Έ α) Όταν, για οποιονδήποτε λόγο, πρόσθετες πληροφορίες, αν και ζητήθηκαν από τον οικονομικό φορέα έγκαιρα δεν έχουν παρασχεθεί το αργότερο τέσσερις (4) ημέρες πριν από την προθεσμία που ορίζεται για την παραλαβή των προσφορών.

υ β) Όταν τα έγγραφα της σύμβασης υφίστανται σημαντικές αλλαγές.

Η διάρκεια της παράτασης θα είναι ανάλογη με τη σπουδαιότητα των πληροφοριών που ζητήθηκαν ή των αλλαγών.

Όταν οι πρόσθετες πληροφορίες δεν έχουν ζητηθεί έγκαιρα ή δεν έχουν σημασία για την προεπιλογή κατάλληλων προσφορών, δεν απαιτείται παράταση των προθεσμιών.

π

ε

ύ

θ

υ

ν

#### **2.1.4 Γλώσσα**

Τα έγγραφα της σύμβασης έχουν συνταχθεί στην ελληνική γλώσσα. Τυχόν ενστάσεις υποβάλλονται στην ελληνική γλώσσα. Οι προσφορές και τα περιλαμβανόμενα σε αυτές στοιχεία συντάσσονται στην ελληνική γλώσσα ή συνοδεύονται από επίσημη μετάφρασή τους στην ελληνική γλώσσα. Στα αλλοδαπά δημόσια έγγραφα και δικαιολογητικά εφαρμόζεται η Συνθήκη της Χάγης της 5ης.10.1961, που κυρώθηκε με το ν. 1497/1984 (Α'188). Ειδικά, τα αλλοδαπά ιδιωτικά έγγραφα μπορούν να συνοδεύονται από μετάφρασή τους στην ελληνική γλώσσα επικυρωμένη είτε από πρόσωπο αρμόδιο κατά τις διατάξεις της εθνικής νομοθεσίας είτε από πρόσωπο κατά νόμο αρμόδιο της χώρας στην οποία έχει συνταχθεί το έγγραφο. Στα αλλοδαπά δημόσια έγγραφα και δικαιολογητικά εφαρμόζεται η Συνθήκη της Χάγης της 5ης.10.1961, που κυρώθηκε με το Ν. 1497/1984 (Α'188). Ειδικά, τα αλλοδαπά ιδιωτικά έγγραφα μπορούν να συνοδεύονται από μετάφρασή τους στην ελληνική γλώσσα επικυρωμένη είτε από πρόσωπο αρμόδιο κατά τις διατάξεις της εθνικής νομοθεσίας είτε από πρόσωπο κατά νόμο αρμόδιο της χώρας στην οποία έχει συνταχθεί το έγγραφο. Τα αποδεικτικά έγγραφα συντάσσονται στην ελληνική γλώσσα ή συνοδεύονται από επίσημη μετάφρασή τους στην ελληνική γλώσσα. Στα αλλοδαπά δημόσια έγγραφα και δικαιολογητικά εφαρμόζεται η Συνθήκη της Χάγης της 5.10.1961, που κυρώθηκε με το Ν. 1497/1984 (Α'188). Ειδικά, τα αλλοδαπά ιδιωτικά έγγραφα μπορούν να συνοδεύονται από μετάφρασή τους στην ελληνική γλώσσα επικυρωμένη είτε από πρόσωπο αρμόδιο κατά τις διατάξεις της εθνικής νομοθεσίας είτε από πρόσωπο κατά νόμο αρμόδιο της χώρας στην οποία έχει συνταχθεί το έγγραφο. Ενημερωτικά και τεχνικά φυλλάδια και άλλα έντυπα -εταιρικά ή μη- με ειδικό τεχνικό περιεχόμενο μπορούν να υποβάλλονται στην αγγλική γλώσσα, χωρίς να συνοδεύονται από μετάφραση στην ελληνική. Κάθε μορφής επικοινωνία με την αναθέτουσα αρχή, καθώς και μεταξύ αυτής και του αναδόχου, θα γίνονται υποχρεωτικά στην ελληνική γλώσσα.

#### **2.1.5 Εγγυήσεις**

Οι εγγυητικές επιστολές εκδίδονται από πιστωτικά ιδρύματα που λειτουργούν νόμιμα στα κράτη - μέλη της Ένωσης ή του Ευρωπαϊκού Οικονομικού Χώρου ή στα κράτη-μέρη της ΣΔΣ και έχουν, σύμφωνα με τις ισχύουσες διατάξεις, το δικαίωμα αυτό. Μπορούν, επίσης, να εκδίδονται από το Τ.Μ.Ε.Δ.Ε. ή να παρέχονται με γραμμάτιο του Ταμείου Παρακαταθηκών και Δανείων με παρακατάθεση σε αυτό του αντίστοιχου χρηματικού ποσού. Αν συσταθεί παρακαταθήκη με γραμμάτιο παρακατάθεσης χρεογράφων στο Ταμείο Παρακαταθηκών και Δανείων, τα τοκομερίδια ή μερίσματα που λήγουν κατά τη διάρκεια της εγγύησης `επιστρέφονται μετά τη λήξη τους στον υπέρ ου η εγγύηση οικονομικό φορέα.

Οι εγγυητικές επιστολές εκδίδονται κατ' επιλογή των οικονομικών φορέων από έναν ή περισσότερους εκδότες της παραπάνω παραγράφου.

Οι εγγυήσεις αυτές περιλαμβάνουν κατ' ελάχιστον τα ακόλουθα στοιχεία:

α) την ημερομηνία έκδοσης, β) τον εκδότη, γ) την αναθέτουσα αρχή προς την οποία απευθύνονται, δ) τον αριθμό της εγγύησης, ε) το ποσό που καλύπτει η εγγύηση, στ) την πλήρη επωνυμία, τον Α.Φ.Μ. και τη διεύθυνση του οικονομικού φορέα υπέρ του οποίου εκδίδεται η εγγύηση (στην περίπτωση ένωσης αναγράφονται όλα τα παραπάνω για κάθε μέλος της ένωσης), ζ) τους όρους ότι: αα) η εγγύηση παρέχεται ανέκκλητα και ανεπιφύλακτα, ο δε εκδότης παραιτείται του δικαιώματος της διαιρέσεως και της διζήσεως, και ββ) ότι σε περίπτωση κατάπτωσης αυτής, το ποσό της κατάπτωσης υπόκειται στο εκάστοτε ισχύον τέλος χαρτοσήμου, η) τα στοιχεία της σχετικής διακήρυξης και την καταληκτική ημερομηνία υποβολής προσφορών, θ) την ημερομηνία λήξης ή τον χρόνο ισχύος της εγγύησης, ι) την ανάληψη υποχρέωσης από τον εκδότη της εγγύησης να καταβάλει το ποσό της εγγύησης ολικά ή μερικά εντός πέντε (5) ημερών μετά από απλή έγγραφη ειδοποίηση εκείνου προς τον οποίο απευθύνεται και ια) στην περίπτωση των εγγυήσεων καλής εκτέλεσης και προκαταβολής, τον αριθμό και τον τίτλο της σχετικής Σύμβασης.

Η αναθέτουσα αρχή επικοινωνεί με τους εκδότες των εγγυητικών επιστολών προκειμένου να διαπιστώσει την εγκυρότητά τους.

## **2.2 Δικαίωμα Συμμετοχής - Κριτήρια Ποιοτικής Επιλογής**

---

### **2.2.1 Δικαιούμενοι συμμετοχής**

1. Δικαίωμα συμμετοχής στη διαδικασία σύναψης της παρούσας σύμβασης έχουν φυσικά ή νομικά πρόσωπα και, σε περίπτωση ενώσεων οικονομικών φορέων, τα μέλη αυτών, που είναι εγκατεστημένα σε:

- α) κράτος-μέλος της Ένωσης,
- β) κράτος-μέλος του Ευρωπαϊκού Οικονομικού Χώρου (Ε.Ο.Χ.),
- γ) τρίτες χώρες που έχουν υπογράψει και κυρώσει τη ΣΔΣ, στο βαθμό που η υπό ανάθεση δημόσια σύμβαση καλύπτεται από τα Παραρτήματα 1, 2, 4 και 5 και τις γενικές σημειώσεις του σχετικού με την Ένωση Προσαρτήματος Ι της ως άνω Συμφωνίας, καθώς και
- δ) σε τρίτες χώρες που δεν εμπίπτουν στην περίπτωση γ' της παρούσας παραγράφου και έχουν συνάψει διμερείς ή πολυμερείς συμφωνίες με την Ένωση σε θέματα διαδικασιών ανάθεσης δημοσίων συμβάσεων.

2. Οι ενώσεις οικονομικών φορέων, συμπεριλαμβανομένων και των προσωρινών συμπράξεων, δεν απαιτείται να περιβληθούν συγκεκριμένη νομική μορφή για την υποβολή προσφοράς.

3. Στις περιπτώσεις υποβολής προσφοράς από ένωση οικονομικών φορέων, όλα τα μέλη της ευθύνονται έναντι της αναθέτουσας αρχής αλληλέγγυα και εις ολόκληρον.

### **2.2.2 Εγγύηση συμμετοχής**

**2.2.2.1.** Για την έγκυρη συμμετοχή στη διαδικασία σύναψης της παρούσας Σύμβασης, κατατίθεται από τους συμμετέχοντες οικονομικούς φορείς (προσφέροντες), εγγυητική επιστολή συμμετοχής, που ανέρχεται στο 2% του προϋπολογισμού ήτοι εκ ποσού **ΕΥΡΩ: εννιακοσίων εξήντα ευρώ (960€)**.

Στην περίπτωση ένωσης οικονομικών φορέων, η εγγύηση συμμετοχής περιλαμβάνει και τον όρο ότι η εγγύηση καλύπτει τις υποχρεώσεις όλων των οικονομικών φορέων που συμμετέχουν στην ένωση.

Η εγγύηση συμμετοχής πρέπει να ισχύει **τουλάχιστον για τριάντα (30) ημέρες** μετά τη λήξη του χρόνου ισχύος της προσφοράς της παραγράφου 2.4.5 της παρούσας, άλλως η προσφορά απορρίπτεται. Η αναθέτουσα αρχή μπορεί, πριν τη λήξη της προσφοράς, να ζητά από τον προσφέροντα να παρατείνει, πριν τη λήξη τους, τη διάρκεια ισχύος της προσφοράς και της εγγύησης συμμετοχής.

**2.2.2.2.** Η εγγύηση συμμετοχής επιστρέφεται στον ανάδοχο με την προσκόμιση της εγγύησης καλής εκτέλεσης.

Η εγγύηση συμμετοχής επιστρέφεται στους λοιπούς προσφέροντες σύμφωνα με τα ειδικότερα οριζόμενα στο άρθρο 72 του Ν. 4412/2016 μετά:

- α) την άπρακτη πάροδο της προθεσμίας άσκησης ένστασης κατά πράξης της αναθέτουσας αρχής, σύμφωνα με το Άρθρο 127 Ν. 4412/2016, ή την έκδοση απόφασης επί της ασκηθείσας ένστασης και
- β) την άπρακτη πάροδο της προθεσμίας άσκησης ασφαλιστικών μέτρων ή την έκδοση απόφασης επ' αυτών, και

Για τα προηγούμενα στάδια της κατακύρωσης η εγγύηση συμμετοχής επιστρέφεται στους συμμετέχοντες στην περίπτωση απόρριψης της προσφοράς τους και εφόσον δεν έχει ασκηθεί ένσταση κατά πράξης της αναθέτουσας αρχής ή ένδικο βοήθημα ή έχει εκπνεύσει άπρακτη η προθεσμία άσκησης ένστασης κατά πράξης της αναθέτουσας αρχής ή ένδικων βοηθημάτων ή έχει λάβει χώρα παραίτηση από το δικαίωμα άσκησης αυτών ή αυτά έχουν απορριφθεί αμετακλήτως.



**2.2.2.3.** Η εγγύηση συμμετοχής καταπίπτει, αν ο προσφέρων αποσύρει την προσφορά του κατά τη διάρκεια ισχύος αυτής, παρέχει ψευδή στοιχεία ή πληροφορίες που αναφέρονται στις παραγράφους 2.2.3 έως 2.2.8 της παρούσας, δεν προσκομίσει εγκαίρως τα προβλεπόμενα από την παρούσα δικαιολογητικά ή δεν προσέλθει εγκαίρως για υπογραφή της Σύμβασης.

### **2.2.3 Λόγοι αποκλεισμού**

**Αποκλείεται από τη συμμετοχή στην παρούσα διαδικασία σύναψης Σύμβασης (διαγωνισμό)** προσφέρων οικονομικός φορέας, εφόσον συντρέχει στο πρόσωπό του (εάν πρόκειται για μεμονωμένο φυσικό ή νομικό πρόσωπο) ή σε ένα από τα μέλη του (εάν πρόκειται για ένωση οικονομικών φορέων) ένας ή περισσότεροι από τους ακόλουθους λόγους:

**2.2.3.1.** Όταν υπάρχει σε βάρος του **αμετάκλητη καταδικαστική απόφαση** για έναν από τους ακόλουθους λόγους:

**α)** συμμετοχή σε εγκληματική οργάνωση, όπως αυτή ορίζεται στο άρθρο 2 της απόφασης-πλαίσιο 2008/841/ΔΕΥ του Συμβουλίου της 24ης Οκτωβρίου 2008, για την καταπολέμηση του οργανωμένου εγκλήματος (ΕΕ L 300 της 11.11.2008 σ.42),

**β)** δωροδοκία, όπως ορίζεται στο άρθρο 3 της σύμβασης περί της καταπολέμησης της διαφθοράς στην οποία ενέχονται υπάλληλοι των Ευρωπαϊκών Κοινοτήτων ή των κρατών-μελών της Ένωσης (ΕΕ C 195 της 25.6.1997, σ. 1) και στην παράγραφο 1 του άρθρου 2 της απόφασης-πλαίσιο 2003/568/ΔΕΥ του Συμβουλίου της 22ας Ιουλίου 2003, για την καταπολέμηση της δωροδοκίας στον ιδιωτικό τομέα (ΕΕ L 192 της 31.7.2003, σ. 54), καθώς και όπως ορίζεται στην κείμενη νομοθεσία ή στο εθνικό δίκαιο του οικονομικού φορέα,

**γ)** απάτη, κατά την έννοια του άρθρου 1 της σύμβασης σχετικά με την προστασία των οικονομικών συμφερόντων των Ευρωπαϊκών Κοινοτήτων (ΕΕ C 316 της 27.11.1995, σ. 48), η οποία κυρώθηκε με το ν. 2803/2000 (Α' 48),

**δ)** τρομοκρατικά εγκλήματα ή εγκλήματα συνδεόμενα με τρομοκρατικές δραστηριότητες, όπως ορίζονται, αντιστοίχως, στα άρθρα 1 και 3 της απόφασης-πλαίσιο 2002/475/ΔΕΥ του Συμβουλίου της 13ης Ιουνίου 2002, για την καταπολέμηση της τρομοκρατίας (ΕΕ L 164 της 22.6.2002, σ. 3) ή ηθική αυτουργία ή συνέργεια ή απόπειρα διάπραξης εγκλήματος, όπως ορίζονται στο άρθρο 4 αυτής,

**ε)** νομιμοποίηση εσόδων από παράνομες δραστηριότητες ή χρηματοδότηση της τρομοκρατίας, όπως αυτές ορίζονται στο άρθρο 1 της Οδηγίας 2005/60/ΕΚ του Ευρωπαϊκού Κοινοβουλίου και του Συμβουλίου της 26ης Οκτωβρίου 2005, σχετικά με την πρόληψη της χρησιμοποίησης του χρηματοπιστωτικού συστήματος για τη νομιμοποίηση εσόδων από παράνομες δραστηριότητες και τη χρηματοδότηση της τρομοκρατίας (ΕΕ L 309 της

25.11.2005, σ. 15), η οποία ενσωματώθηκε στην εθνική νομοθεσία με το ν. 3691/2008 (Α' 166),

**στ)** παιδική εργασία και άλλες μορφές εμπορίας ανθρώπων, όπως ορίζονται στο άρθρο 2 της Οδηγίας 2011/36/ΕΕ του Ευρωπαϊκού Κοινοβουλίου και του Συμβουλίου της 5ης Απριλίου 2011, για την πρόληψη και την καταπολέμηση της εμπορίας ανθρώπων και για την προστασία των θυμάτων της, καθώς και για την αντικατάσταση της απόφασης-πλαίσιο 2002/629/ΔΕΥ του Συμβουλίου (ΕΕ L 101 της 15.4.2011, σ. 1), η οποία ενσωματώθηκε στην εθνική νομοθεσία με το Ν. 4198/2013 (Α' 215).

Ο οικονομικός φορέας αποκλείεται, επίσης, όταν το πρόσωπο εις βάρος του οποίου εκδόθηκε τελεσίδικη καταδικαστική απόφαση είναι μέλος του διοικητικού, διευθυντικού ή εποπτικού οργάνου του ή έχει εξουσία εκπροσώπησης, λήψης αποφάσεων ή ελέγχου σε αυτό.

**Στις περιπτώσεις εταιρειών περιορισμένης ευθύνης (Ε.Π.Ε.) και προσωπικών εταιρειών (Ο.Ε. και Ε.Ε.) και ΙΚΕ ιδιωτικών κεφαλαιουχικών εταιρειών, η υποχρέωση του προηγούμενου εδαφίου αφορά κατ' ελάχιστον στους διαχειριστές.**

**Στις περιπτώσεις ανωνύμων εταιρειών (Α.Ε.), η υποχρέωση του προηγούμενου εδαφίου αφορά κατ' ελάχιστον τον Διευθύνοντα Σύμβουλο, καθώς και όλα τα μέλη του Διοικητικού Συμβουλίου.**

**Σε όλες τις υπόλοιπες περιπτώσεις νομικών προσώπων, η υποχρέωση των προηγούμενων εδαφίων αφορά στους νόμιμους εκπροσώπους τους.**

**Εάν στις ως άνω περιπτώσεις (α) έως (στ) η περίοδος αποκλεισμού δεν έχει καθοριστεί με αμετάκλητη απόφαση, αυτή ανέρχεται σε πέντε (5) έτη από την ημερομηνία της καταδίκης με αμετάκλητη απόφαση.**

**2.2.3.2.** Στις ακόλουθες περιπτώσεις:

**α)** όταν ο προσφέρων έχει αθετήσει τις υποχρεώσεις του όσον αφορά στην καταβολή φόρων ή εισφορών κοινωνικής ασφάλισης και αυτό έχει διαπιστωθεί από δικαστική ή διοικητική απόφαση με τελεσίδικη και δεσμευτική ισχύ, σύμφωνα με διατάξεις της χώρας όπου είναι εγκατεστημένος ή την εθνική νομοθεσία ή/και

**β)** όταν η Αναθέτουσα Αρχή μπορεί να αποδείξει με τα κατάλληλα μέσα ότι ο προσφέρων έχει αθετήσει τις υποχρεώσεις του όσον αφορά την καταβολή φόρων ή εισφορών κοινωνικής ασφάλισης. Αν ο προσφέρων είναι Έλληνας πολίτης ή έχει την εγκατάστασή του στην Ελλάδα, οι υποχρεώσεις του που αφορούν τις εισφορές κοινωνικής ασφάλισης καλύπτουν τόσο την κύρια όσο και την επικουρική ασφάλιση.

Δεν αποκλείεται ο προσφέρων οικονομικός φορέας, όταν έχει εκπληρώσει τις υποχρεώσεις του είτε καταβάλλοντας τους φόρους ή τις εισφορές κοινωνικής ασφάλισης που οφείλει, συμπεριλαμβανομένων, κατά περίπτωση, των δεδουλευμένων τόκων ή των προστίμων είτε υπαγόμενος σε δεσμευτικό διακανονισμό για την καταβολή τους.

ή/και

**γ)** η Αναθέτουσα Αρχή γνωρίζει ή μπορεί να αποδείξει με τα κατάλληλα μέσα ότι έχουν επιβληθεί σε βάρος του οικονομικού φορέα, μέσα σε χρονικό διάστημα δύο (2) ετών πριν από την ημερομηνία λήξης της προθεσμίας υποβολής προσφοράς: αα) τρεις (3) πράξεις επιβολής προστίμου από τα αρμόδια ελεγκτικά όργανα του Σώματος Επιθεώρησης Εργασίας για παραβάσεις της εργατικής νομοθεσίας που χαρακτηρίζονται, σύμφωνα με την υπουργική απόφαση 2063/Δ1632/2011 (Β' 266), όπως εκάστοτε ισχύει, ως «υψηλής» ή «πολύ υψηλής» σοβαρότητας, οι οποίες προκύπτουν αθροιστικά από τρεις (3) διενεργηθέντες ελέγχους, ή ββ) δύο (2) πράξεις επιβολής προστίμου από τα αρμόδια ελεγκτικά όργανα του Σώματος Επιθεώρησης Εργασίας για παραβάσεις της εργατικής νομοθεσίας που αφορούν την αδήλωτη εργασία, οι οποίες προκύπτουν αθροιστικά από δύο (2) διενεργηθέντες ελέγχους. Οι υπό αα' και ββ' κυρώσεις πρέπει να έχουν αποκτήσει τελεσίδικη και δεσμευτική ισχύ.

**2.2.3.3 α)** Κατ' εξαίρεση, δεν αποκλείονται για τους λόγους των ανωτέρω παραγράφων, εφόσον συντρέχουν οι πιο κάτω επιτακτικοί λόγοι δημόσιου συμφέροντος.

**β)** Κατ' εξαίρεση, επίσης, ο προσφέρων δεν αποκλείεται, όταν ο αποκλεισμός, σύμφωνα με την παράγραφο 2.2.3.2, θα ήταν σαφώς δυσανάλογος, ιδίως όταν μόνο μικρά ποσά των φόρων ή των εισφορών κοινωνικής ασφάλισης δεν έχουν καταβληθεί ή όταν ο οικονομικός φορέας ενημερώθηκε σχετικά με το ακριβές ποσό που οφείλεται λόγω αθέτησης των υποχρεώσεών του όσον αφορά στην καταβολή φόρων ή εισφορών κοινωνικής ασφάλισης σε χρόνο κατά τον οποίο δεν είχε τη δυνατότητα να λάβει μέτρα, σύμφωνα με το τελευταίο εδάφιο της παρ. 2 του άρθρου 73 Ν. 4412/2016, πριν από την εκπνοή της προθεσμίας της προθεσμίας υποβολής προσφοράς.

**2.2.3.4. Αποκλείεται** από τη συμμετοχή στη διαδικασία σύναψης της παρούσας Σύμβασης, προσφέρων οικονομικός φορέας σε οποιαδήποτε από τις ακόλουθες καταστάσεις:

**(α)** εάν έχει αθετήσει τις υποχρεώσεις που προβλέπονται στην παρ. 2 του άρθρου 18 του Ν. 4412/2016<sup>1</sup>,

---

<sup>1</sup> Η αθέτηση της υποχρέωσης αυτής συνιστά σοβαρό επαγγελματικό παράπτωμα του οικονομικού φορέα κατά την έννοια της περίπτωσης θ' της παραγράφου 4 του άρθρου 73. Πρβλ. άρθρο 18 παρ. 5 του ν. 4412/2106, όπως τροποποιήθηκε με το άρθρο 107 περ. 1 του ν. 4497/2017.

**(β)** εάν τελεί υπό πτώχευση ή έχει υπαχθεί σε διαδικασία εξυγίανσης ή ειδικής εκκαθάρισης ή τελεί υπό αναγκαστική διαχείριση από εκκαθαριστή ή από το δικαστήριο ή έχει υπαχθεί σε διαδικασία πτωχευτικού συμβιβασμού ή έχει αναστείλει τις επιχειρηματικές του δραστηριότητες ή εάν βρίσκεται σε οποιαδήποτε ανάλογη κατάσταση προκύπτουσα από παρόμοια διαδικασία, προβλεπόμενη σε εθνικές διατάξεις νόμου. Η αναθέτουσα αρχή μπορεί να μην αποκλείει έναν οικονομικό φορέα ο οποίος βρίσκεται σε μία εκ των καταστάσεων που αναφέρονται στην περίπτωση αυτή, υπό την προϋπόθεση ότι αποδεικνύει ότι ο εν λόγω φορέας είναι σε θέση να εκτελέσει τη σύμβαση, λαμβάνοντας υπόψη τις ισχύουσες διατάξεις και τα μέτρα για τη συνέχιση της επιχειρηματικής του λειτουργίας,

**(γ)** υπάρχουν επαρκώς εύλογες ενδείξεις που οδηγούν στο συμπέρασμα ότι ο οικονομικός φορέας συνήψε συμφωνίες με άλλους οικονομικούς φορείς με στόχο τη στρέβλωση του ανταγωνισμού,

**(δ)** εάν μία κατάσταση σύγκρουσης συμφερόντων κατά την έννοια του άρθρου 24 του Ν. 4412/2016 δεν μπορεί να θεραπευθεί αποτελεσματικά με άλλα, λιγότερο παρεμβατικά, μέσα,

**(ε)** εάν μία κατάσταση στρέβλωσης του ανταγωνισμού από την πρότερη συμμετοχή του οικονομικού φορέα κατά την προετοιμασία της διαδικασίας σύναψης Σύμβασης, κατά τα οριζόμενα στο άρθρο 48 του Ν. 4412/2016, δεν μπορεί να θεραπευθεί με άλλα, λιγότερο παρεμβατικά, μέσα,

**(στ)** εάν έχει επιδείξει σοβαρή ή επαναλαμβανόμενη πλημμέλεια κατά την εκτέλεση ουσιώδους απαίτησης στο πλαίσιο προηγούμενης δημόσιας Σύμβασης, προηγούμενης Σύμβασης με αναθέτοντα φορέα ή προηγούμενης Σύμβασης παραχώρησης που είχε ως αποτέλεσμα την πρόωρη καταγγελία της προηγούμενης Σύμβασης, αποζημιώσεις ή άλλες παρόμοιες κυρώσεις,

**(ζ)** εάν έχει κριθεί ένοχος σοβαρών ψευδών δηλώσεων κατά την παροχή των πληροφοριών που απαιτούνται για την εξακρίβωση της απουσίας των λόγων αποκλεισμού ή την πλήρωση των κριτηρίων επιλογής, έχει αποκρύψει τις πληροφορίες αυτές ή δεν είναι σε θέση να προσκομίσει τα δικαιολογητικά που απαιτούνται κατ' εφαρμογή του άρθρου 23 της παρούσας,

**(η)** εάν επιχείρησε να επηρεάσει με αθέμιτο τρόπο τη διαδικασία λήψης αποφάσεων της αναθέτουσας αρχής, να αποκτήσει εμπιστευτικές πληροφορίες που ενδέχεται να του αποφέρουν αθέμιτο πλεονέκτημα στη διαδικασία σύναψης Σύμβασης ή να παράσχει εξ αμελείας παραπλανητικές πληροφορίες που ενδέχεται να επηρεάσουν ουσιωδώς τις αποφάσεις που αφορούν τον αποκλεισμό, την επιλογή ή την ανάθεση,

(θ) εάν έχει διαπράξει σοβαρό επαγγελματικό παράπτωμα, το οποίο θέτει εν αμφιβόλω την ακεραιότητά του, για το οποίο του επιβλήθηκε ποινή που του στερεί το δικαίωμα συμμετοχής σε διαδικασία σύναψης Σύμβασης δημοσίων έργων και καταλαμβάνει τη συγκεκριμένη διαδικασία.

**Εάν στις ως άνω περιπτώσεις (α) έως (η) η περίοδος αποκλεισμού δεν έχει καθοριστεί με αμετάκλητη απόφαση, αυτή ανέρχεται σε τρία (3) έτη από την ημερομηνία του σχετικού γεγονότος.**

**2.2.3.5.** Ο προσφέρων αποκλείεται σε οποιοδήποτε χρονικό σημείο κατά τη διάρκεια της διαδικασίας σύναψης της παρούσας σύμβασης, όταν αποδεικνύεται ότι βρίσκεται, λόγω πράξεων ή παραλείψεων του, είτε πριν είτε κατά τη διαδικασία, σε μία από τις ως άνω περιπτώσεις.

**2.2.3.6.** Η απόφαση για την διαπίστωση της επάρκειας ή μη των επανορθωτικών μέτρων κατά την προηγούμενη παράγραφο εκδίδεται σύμφωνα με τα οριζόμενα στις παρ. 8 και 9 και 10 του Άρθρου 73 του Ν. 4412/2016.

**2.2.3.7.** Οικονομικός φορέας, στον οποίο έχει επιβληθεί, με την κοινή υπουργική απόφαση του άρθρου 74 του Ν. 4412/2016, η ποινή του αποκλεισμού αποκλείεται αυτοδίκαια και από την παρούσα διαδικασία σύναψης της Σύμβασης.

### **Κριτήρια Επιλογής**

#### **2.2.4 Καταλληλότητα άσκησης επαγγελματικής δραστηριότητας**

Οι οικονομικοί φορείς που συμμετέχουν στη διαδικασία σύναψης της παρούσας Σύμβασης απαιτείται να ασκούν εμπορική ή βιομηχανική ή βιοτεχνική δραστηριότητα συναφή με το αντικείμενο της προμήθειας. Οι οικονομικοί φορείς που είναι εγκατεστημένοι σε κράτος μέλος της Ευρωπαϊκής Ένωσης απαιτείται να είναι εγγεγραμμένοι σε ένα από τα επαγγελματικά ή εμπορικά μητρώα που τηρούνται στο κράτος εγκατάστασής τους ή να ικανοποιούν οποιαδήποτε άλλη απαίτηση ορίζεται στο Παράρτημα XI του Προσαρτήματος Α' του Ν. 4412/2016. Στην περίπτωση οικονομικών φορέων εγκατεστημένων σε κράτος μέλους του Ευρωπαϊκού Οικονομικού Χώρου (Ε.Ο.Χ) ή σε τρίτες χώρες που προσχωρήσει στη ΣΔΣ, ή σε τρίτες χώρες που δεν emπίπτουν στην προηγούμενη περίπτωση και έχουν συνάψει διμερείς ή πολυμερείς συμφωνίες με την Ένωση σε θέματα διαδικασιών ανάθεσης δημοσίων συμβάσεων, απαιτείται να είναι εγγεγραμμένοι σε αντίστοιχα επαγγελματικά ή εμπορικά μητρώα. Οι εγκατεστημένοι στην Ελλάδα οικονομικοί φορείς απαιτείται να είναι εγγεγραμμένοι στο Βιοτεχνικό ή Εμπορικό ή Βιομηχανικό Επιμελητήριο και να διαθέτουν την

κατά Νόμο (Ν 3054/2002 ως ισχύει και Ν. 3423/2005, (ΦΕΚ Α' 304)) άδεια εμπορίας ή / και λιανικής εμπορίας πετρελαιοειδών .

#### **2.2.5 Οικονομική και χρηματοοικονομική επάρκεια**

Όσον αφορά την οικονομική και χρηματοοικονομική επάρκεια για την παρούσα διαδικασία σύναψης Σύμβασης, οι οικονομικοί φορείς απαιτείται να διαθέτουν ελάχιστο ετήσιο κύκλο εργασιών τουλάχιστον το διπλάσιο του μέγιστου προϋπολογισμού (δηλαδή 96.000€), για τις τρεις (3) τελευταίες διαχειριστικές χρήσεις (2015, 2016, 2017). Σε περίπτωση που οι οικονομικοί φορείς δραστηριοποιούνται για χρονικό διάστημα μικρότερο των τριών διαχειριστικών χρήσεων, τότε απαιτείται να έχουν ελάχιστο ετήσιο κύκλο εργασιών το διπλάσιο του αναμενόμενου μέγιστου προϋπολογισμού (δηλαδή 96.000€), για όσες διαχειριστικές χρήσεις δραστηριοποιούνται.

#### **2.2.6 Τεχνική και επαγγελματική ικανότητα**

Όσον αφορά στην τεχνική και επαγγελματική ικανότητα για την παρούσα διαδικασία σύναψης σύμβασης, οι οικονομικοί φορείς απαιτείται:

**α)** κατά τη διάρκεια της τελευταίας τριετίας (2015, 2016, 2017), να έχουν ολοκληρώσει τουλάχιστον μία σύμβαση προμηθειών αντίστοιχου αντικειμένου ( προμήθεια ενισχυμένου πετρελαίου κίνησης που ικανοποιεί το πρότυπο EN-590), ύψους (αθροιστικά) 48.000€

#### **2.2.7 Πρότυπα διασφάλισης ποιότητας και πρότυπα περιβαλλοντικής διαχείρισης**

Οι οικονομικοί φορείς για την παρούσα διαδικασία σύναψης σύμβασης οφείλουν να συμμορφώνονται με το Πρότυπο διασφάλισης ποιότητας ISO 9001/2015 και να συμμορφώνονται με τις διατάξεις προστασίας περιβάλλοντος του Νόμου 3054/2002 «Οργάνωση της αγοράς πετρελαιοειδών και άλλες διατάξεις» (ΦΕΚ Α' 230/2.10.2002)ως ισχύει

#### **2.2.8 Στήριξη στην ικανότητα τρίτων**

Οι οικονομικοί φορείς μπορούν, όσον αφορά στα κριτήρια της οικονομικής και χρηματοοικονομικής επάρκειας (της παραγράφου 2.2.5) και τα σχετικά με την τεχνική και επαγγελματική ικανότητα (της παραγράφου 2.2.6), να στηρίζονται στις ικανότητες άλλων φορέων, ασχέτως της νομικής φύσης των δεσμών τους με αυτούς. Στην περίπτωση αυτή,

αποδεικνύουν ότι θα έχουν στη διάθεσή τους τους αναγκαίους πόρους, με την προσκόμιση της σχετικής δέσμευσης των φορέων στην ικανότητα των οποίων στηρίζονται.

## **2.2.9 Κανόνες απόδειξης ποιοτικής επιλογής**

### **2.2.9.1 Προκαταρκτική απόδειξη κατά την υποβολή προσφορών**

Προς προκαταρκτική απόδειξη ότι οι προσφέροντες οικονομικοί φορείς: **α)** δεν βρίσκονται σε μία από τις καταστάσεις της παραγράφου 2.2.3 και **β)** πληρούν τα σχετικά κριτήρια επιλογής των παραγράφων 2.2.4, 2.2.5, 2.2.6, 2.2.7 και 2.2.8 της παρούσης, προσκομίζουν κατά την υποβολή της προσφοράς τους, ως δικαιολογητικό συμμετοχής, το προβλεπόμενο από το άρθρο 79 παρ. 4 του Ν. 4412/2016 Τυποποιημένο Έντυπο Υπεύθυνης Δήλωσης (ΤΕΥΔ) (Β/3698/16-11-2016), σύμφωνα με το επισυναπτόμενο στην παρούσα ΠΑΡΑΡΤΗΜΑΤΑ ΙΙΙ, το οποίο αποτελεί ενημερωμένη υπεύθυνη δήλωση, με τις συνέπειες του Ν. 1599/1986.

**Σημειώνεται, ότι η ημερομηνία σύνταξης και υπογραφής του ΤΕΥΔ, το οποίο προσκομίζεται ως προκαταρκτική απόδειξη περί μη πλήρωσης των λόγων αποκλεισμού και πλήρωσης των κριτηρίων ποιοτικής επιλογής, πρέπει να συμπίπτει με την ημερομηνία υποβολής της προσφοράς από τους οικονομικούς φορείς.**

Το ΤΕΥΔ καταρτίζεται από τις αναθέτουσες αρχές βάσει του τυποποιημένου εντύπου του Παραρτήματος Α της Απόφασης 158/2016 της ΕΑΑΔΗΣΥ και συμπληρώνεται από τους προσφέροντες οικονομικούς φορείς σύμφωνα με τις οδηγίες της Κατευθυντήριας Οδηγίας 15/2016 (ΑΔΑ: ΩΧΟΓΟΞΤΒ-ΑΚΗ). Το ΤΕΥΔ σε επεξεργάσιμη μορφή είναι αναρτημένο στην ιστοσελίδα της ΕΑΑΔΗΣΥ ([www.eaadhsy.gr](http://www.eaadhsy.gr)) και ([www.hsppa.gr](http://www.hsppa.gr)).

Σε όλες τις περιπτώσεις, όπου περισσότερα από ένα φυσικά πρόσωπα είναι μέλη του διοικητικού, διευθυντικού ή εποπτικού οργάνου ενός οικονομικού φορέα ή έχουν εξουσία εκπροσώπησης, λήψης αποφάσεων ή ελέγχου σε αυτό, υποβάλλεται ένα Τυποποιημένο Έντυπο Υπεύθυνης Δήλωσης (ΤΕΥΔ), το οποίο **είναι δυνατό να φέρει μόνο την υπογραφή του κατά περίπτωση εκπροσώπου του οικονομικού φορέα ως προκαταρκτική απόδειξη των λόγων αποκλεισμού της παραγράφου 2.2.3.1 της παρούσας για το σύνολο των φυσικών προσώπων που είναι μέλη του διοικητικού, διευθυντικού ή εποπτικού οργάνου του ή έχουν εξουσία εκπροσώπησης, λήψης αποφάσεων ή ελέγχου σε αυτόν.**

Ως εκπρόσωπος του οικονομικού φορέα νοείται ο νόμιμος εκπρόσωπος αυτού, όπως προκύπτει από το ισχύον καταστατικό ή το πρακτικό εκπροσώπησής του κατά το χρόνο υποβολής της προσφοράς ή το αρμοδίως εξουσιοδοτημένο φυσικό πρόσωπο να εκπροσωπεί τον οικονομικό φορέα για διαδικασίες σύναψης συμβάσεων ή για συγκεκριμένη διαδικασία σύναψης σύμβασης.

Στην περίπτωση υποβολής προσφοράς από ένωση οικονομικών φορέων, το Τυποποιημένο Έντυπο Υπεύθυνης Δήλωσης (ΤΕΥΔ), υποβάλλεται χωριστά από κάθε μέλος της ένωσης.

#### **2.2.9.2 Αποδεικτικά μέσα**

**A.** Το δικαίωμα συμμετοχής των οικονομικών φορέων και οι όροι και προϋποθέσεις συμμετοχής τους, όπως ορίζονται στις παραγράφους 2.2.1 έως 2.2.8, **κρίνονται κατά την υποβολή της προσφοράς, κατά την υποβολή των δικαιολογητικών της παρούσας και κατά τη σύναψη της σύμβασης στις περιπτώσεις του Άρθρου 105 παρ. 3 περ. γ' του Ν. 4412/2016.**

Για το λόγο αυτό, σύμφωνα με το Άρθρο 104 παρ. 1 του Ν. 4412/2016, τα δικαιολογητικά του Άρθρου 80 του Ν.4412/2016 που προσκομίζει ο οικονομικός φορέας **πρέπει να καταλαμβάνουν τον χρόνο της υποβολής της προσφοράς, τον χρόνο της υποβολής των δικαιολογητικών του Άρθρου 80 Ν. 4412/2016, καθώς και τον χρόνο σύναψης της Σύμβασης.**

Στην περίπτωση που προσφέρων οικονομικός φορέας ή ένωση αυτών στηρίζεται στις ικανότητες άλλων φορέων, σύμφωνα με την παράγραφο 2.2.8. της παρούσας, οι φορείς στην ικανότητα των οποίων στηρίζεται υποχρεούνται στην υποβολή των δικαιολογητικών που αποδεικνύουν ότι δεν συντρέχουν οι λόγοι αποκλεισμού της παραγράφου 2.2.3 της παρούσας και ότι πληρούν τα σχετικά κριτήρια επιλογής κατά περίπτωση (παράγραφοι 2.2.4 - 2.2.8).

Ο οικονομικός φορέας υποχρεούται να αντικαταστήσει έναν φορέα στην ικανότητα του οποίου στηρίζεται, εφόσον ο τελευταίος δεν πληροί το σχετικό κριτήριο επιλογής ή για τον οποίο συντρέχουν λόγοι αποκλεισμού των παραγράφων 2.2.3.1, 2.2.3.2 και 2.2.3.3.

Οι οικονομικοί φορείς δεν υποχρεούνται να υποβάλλουν δικαιολογητικά ή άλλα αποδεικτικά στοιχεία, αν και στο μέτρο που η Αναθέτουσα Αρχή έχει τη δυνατότητα να λαμβάνει τα πιστοποιητικά ή τις συναφείς πληροφορίες απευθείας μέσω πρόσβασης σε εθνική βάση δεδομένων σε οποιοδήποτε κράτος - μέλος της Ένωσης, η οποία διατίθεται δωρεάν, όπως εθνικό μητρώο συμβάσεων, εικονικό φάκελο επιχείρησης, ηλεκτρονικό σύστημα αποθήκευσης εγγράφων ή σύστημα προεπιλογής. Η δήλωση για την πρόσβαση σε εθνική βάση δεδομένων εμπεριέχεται στο Τυποποιημένο Έντυπο Υπεύθυνης Δήλωσης (ΤΕΥΔ) του άρθρου 79 παρ. 4 Ν. 4412/2016. Οι οικονομικοί φορείς δεν υποχρεούνται να υποβάλουν δικαιολογητικά, όταν η Αναθέτουσα Αρχή που έχει αναθέσει τη Σύμβαση διαθέτει ήδη τα ως άνω δικαιολογητικά και αυτά εξακολουθούν να ισχύουν.



**B.1.** Για την απόδειξη της **μη συνδρομής των λόγων αποκλεισμού της παραγράφου 2.2.3** οι προσφέροντες οικονομικοί φορείς προσκομίζουν αντίστοιχα τα παρακάτω δικαιολογητικά:

**α)** για την παράγραφο 2.2.3.1 απόσπασμα του σχετικού μητρώου, όπως του ποινικού μητρώου με ημερομηνία έκδοσης μέσα στο τελευταίο τρίμηνο από την ημερομηνία υποβολής των προσφορών, ή, ελλείψει αυτού, ισοδύναμο έγγραφο που εκδίδεται από αρμόδια δικαστική ή διοικητική αρχή του κράτους-μέλους ή της χώρας καταγωγής ή της χώρας όπου είναι εγκατεστημένος ο οικονομικός φορέας, από το οποίο προκύπτει ότι πληρούνται αυτές οι προϋποθέσεις. Η υποχρέωση προσκόμισης του ως άνω αποσπάσματος αφορά και στα μέλη του διοικητικού, διευθυντικού ή εποπτικού οργάνου του εν λόγω οικονομικού φορέα ή στα πρόσωπα που έχουν εξουσία εκπροσώπησης, λήψης αποφάσεων ή ελέγχου σε αυτό κατά τα ειδικότερα αναφερόμενα στην ως άνω παράγραφο,

**β)** για τις παραγράφους 2.2.3.2 και 2.2.3.4 περίπτωση β' πιστοποιητικό που εκδίδεται από την αρμόδια αρχή του οικείου κράτους - μέλους ή χώρας. Ειδικότερα για τους οικονομικούς φορείς που είναι εγκατεστημένοι στην Ελλάδα, τα πιστοποιητικά ότι δεν τελούν υπό πτώχευση, πτωχευτικό συμβιβασμό ή υπό αναγκαστική διαχείριση ή ότι δεν έχουν υπαχθεί σε διαδικασία εξυγίανσης, εκδίδονται από το αρμόδιο Πρωτοδικείο της έδρας του οικονομικού φορέα. Το πιστοποιητικό ότι το νομικό πρόσωπο δεν έχει τεθεί υπό εκκαθάριση με δικαστική απόφαση εκδίδεται από το οικείο Πρωτοδικείο της έδρας του οικονομικού φορέα, το δε πιστοποιητικό ότι δεν έχει τεθεί υπό εκκαθάριση με απόφαση των εταίρων εκδίδεται από το Γ.Ε.Μ.Η., σύμφωνα με τις κείμενες διατάξεις, ως κάθε φορά ισχύουν. Τα φυσικά πρόσωπα (ατομικές επιχειρήσεις) δεν προσκομίζουν πιστοποιητικό περί μη θέσεως σε εκκαθάριση. Η μη αναστολή των επιχειρηματικών δραστηριοτήτων του οικονομικού φορέα, για τους εγκατεστημένους στην Ελλάδα οικονομικούς φορείς αποδεικνύεται μέσω της ηλεκτρονικής πλατφόρμας της Ανεξάρτητης Αρχής Δημοσίων Εσόδων<sup>2</sup>. Αν το κράτος-μέλος ή η εν λόγω χώρα δεν εκδίδει τέτοιου είδους έγγραφο ή πιστοποιητικό ή όπου το έγγραφο ή το πιστοποιητικό αυτό δεν καλύπτει όλες τις περιπτώσεις που αναφέρονται στις παραγράφους 2.2.3.1 και 2.2.3.2 και στην περίπτωση β' της παραγράφου 2.2.3.4, το έγγραφο ή το πιστοποιητικό μπορεί να αντικαθίσταται από ένορκη βεβαίωση ή, στα κράτη - μέλη ή στις χώρες όπου δεν προβλέπεται ένορκη βεβαίωση, από υπεύθυνη δήλωση του ενδιαφερομένου ενώπιον αρμόδιας δικαστικής ή διοικητικής αρχής, συμβολαιογράφου ή αρμόδιου επαγγελματικού ή εμπορικού οργανισμού του κράτους - μέλους ή της χώρας καταγωγής ή της χώρας όπου είναι εγκατεστημένος ο οικονομικός φορέας. Οι αρμόδιες δημόσιες αρχές παρέχουν, όπου κρίνεται αναγκαίο, επίσημη δήλωση

---

<sup>2</sup> Με εκτύπωση της καρτέλας "Στοιχεία Μητρώου/ Επιχείρησης", όπως αυτά εμφανίζονται στο taxiset.

στην οποία αναφέρεται ότι δεν εκδίδονται τα έγγραφα ή τα πιστοποιητικά της παρούσας παραγράφου ή ότι τα έγγραφα αυτά δεν καλύπτουν όλες τις περιπτώσεις που αναφέρονται στις παραγράφους 2.2.3.1 και 2.2.3.2 και στην περίπτωση β' της παραγράφου 2.2.3.4.

**γ)** Για τις περιπτώσεις της παραγράφου 2.2.3.2 περ. γ' της παρούσας, πιστοποιητικό από τη Διεύθυνση Προγραμματισμού και Συντονισμού της Επιθεώρησης Εργασιακών Σχέσεων, από το οποίο να προκύπτουν οι πράξεις επιβολής προστίμου που έχουν εκδοθεί σε βάρος του οικονομικού φορέα σε χρονικό διάστημα δύο (2) ετών πριν από την ημερομηνία λήξης της προθεσμίας υποβολής προσφοράς.

**δ)** για την παράγραφο 2.2.3.6. υπεύθυνη δήλωση του προσφέροντος οικονομικού φορέα χωρίς θεώρηση γνησίου υπογραφής, ότι δεν έχει εκδοθεί σε βάρος του απόφαση αποκλεισμού, σύμφωνα με το άρθρο 74 του Ν. 4412/2016.

**B.2.** Για την απόδειξη της απαίτησης της παραγράφου 2.2.4. (απόδειξη καταλληλότητας για την άσκηση επαγγελματικής δραστηριότητας) προσκομίζουν πιστοποιητικό/βεβαίωση του οικείου επαγγελματικού ή εμπορικού μητρώου του κράτους εγκατάστασης. Οι οικονομικοί φορείς που είναι εγκατεστημένοι σε κράτος μέλος της Ευρωπαϊκής Ένωσης προσκομίζουν πιστοποιητικό/βεβαίωση του αντίστοιχου επαγγελματικού ή εμπορικού μητρώου του Παραρτήματος XI του Προσαρτήματος Α' του Ν. 4412/2016, με το οποίο πιστοποιείται αφενός η εγγραφή τους σε αυτό και αφετέρου το ειδικό επάγγελμά τους. Στην περίπτωση που χώρα δεν τηρεί τέτοιο μητρώο, το έγγραφο ή το πιστοποιητικό μπορεί να αντικαθίσταται από ένορκη βεβαίωση ή, στα κράτη - μέλη ή στις χώρες όπου δεν προβλέπεται ένορκη βεβαίωση, από υπεύθυνη δήλωση του ενδιαφερομένου ενώπιον αρμόδιας δικαστικής ή διοικητικής αρχής, συμβολαιογράφου ή αρμόδιου επαγγελματικού ή εμπορικού οργανισμού της χώρας καταγωγής ή της χώρας όπου είναι εγκατεστημένος ο οικονομικός φορέας ότι δεν τηρείται τέτοιο μητρώο και ότι ασκεί τη δραστηριότητα που απαιτείται για την εκτέλεση του αντικειμένου της υπό ανάθεση σύμβασης. Οι εγκατεστημένοι στην Ελλάδα οικονομικοί φορείς προσκομίζουν βεβαίωση εγγραφής στο Βιοτεχνικό ή Εμπορικό ή Βιομηχανικό Επιμελητήριο.

Επίσης προσκομίζουν την κατά Νόμο (3054/2002) άδεια εμπορίας ή / και λιανικής εμπορίας και διακίνησης πετρελαιοειδών

**B.3** Για την απόδειξη της οικονομικής και χρηματοοικονομικής επάρκειας της παραγράφου 2.2.5 οι οικονομικοί φορείς προσκομίζουν ισολογισμούς των τελευταίων τριών (3) διαχειριστικών χρήσεων (2015, 2016, 2017). Εάν ο οικονομικός φορέας, για βάσιμο λόγο, δεν είναι σε θέση να προσκομίσει τα ανωτέρω δικαιολογητικά, μπορεί να αποδεικνύει την οικονομική και χρηματοοικονομική του επάρκεια με οποιοδήποτε άλλο κατάλληλο έγγραφο.

**B.4.** Για την απόδειξη της τεχνικής ικανότητας της παραγράφου 2.2.6 οι οικονομικοί φορείς προσκομίζουν έγγραφα που αποδεικνύουν την εκπλήρωση των εν λόγω απαιτήσεων:

**α)** κατά τη διάρκεια της τελευταίας τριετίας (2015, 2016, 2017), να έχουν ολοκληρώσει τουλάχιστον μία σύμβαση προμηθειών αντίστοιχου αντικειμένου ( προμήθεια ενισχυμένου πετρελαίου κίνησης που ικανοποιεί το πρότυπο EN-590), ύψους (αθροιστικά) 48.000€

**B.5.** Για την απόδειξη της συμμόρφωσής τους με πρότυπα διασφάλισης ποιότητας και πρότυπα περιβαλλοντικής διαχείρισης της παραγράφου 2.2.7 οι οικονομικοί φορείς προσκομίζουν **Πιστοποιητικό διασφάλισης ποιότητας ISO 9001/2015.**

**B.6.** Για την απόδειξη της νόμιμης σύστασης και εκπροσώπησης, στις περιπτώσεις που ο οικονομικός φορέας είναι νομικό πρόσωπο, προσκομίζει τα κατά περίπτωση νομιμοποιητικά έγγραφα σύστασης και νόμιμης εκπροσώπησης (όπως καταστατικά, πιστοποιητικά μεταβολών, αντίστοιχα ΦΕΚ, συγκρότηση Δ.Σ. σε σώμα, σε περίπτωση Α.Ε., κλπ., ανάλογα με τη νομική μορφή του διαγωνιζομένου). Από τα ανωτέρω έγγραφα πρέπει να προκύπτουν η νόμιμη σύστασή του, όλες οι σχετικές τροποποιήσεις των καταστατικών, το/τα πρόσωπο/α που δεσμεύει/ουν νόμιμα την εταιρία κατά την ημερομηνία διενέργειας του διαγωνισμού (νόμιμος εκπρόσωπος, δικαίωμα υπογραφής κλπ.), τυχόν τρίτοι, στους οποίους έχει χορηγηθεί εξουσία εκπροσώπησης, καθώς και η θητεία του/των ή/και των μελών του οργάνου διοίκησης/ νόμιμου εκπροσώπου.

**B.7.** Οι οικονομικοί φορείς που είναι εγγεγραμμένοι σε επίσημους καταλόγους που προβλέπονται από τις εκάστοτε ισχύουσες εθνικές διατάξεις ή διαθέτουν πιστοποίηση από οργανισμούς πιστοποίησης που συμμορφώνονται με τα ευρωπαϊκά πρότυπα πιστοποίησης, κατά την έννοια του Παραρτήματος VII του Προσαρτήματος Α' του Ν. 4412/2016, μπορούν να προσκομίζουν στις αναθέτουσες αρχές πιστοποιητικό εγγραφής εκδιδόμενο από την αρμόδια αρχή ή το πιστοποιητικό που εκδίδεται από τον αρμόδιο οργανισμό πιστοποίησης. Στα πιστοποιητικά αυτά αναφέρονται τα δικαιολογητικά βάσει των οποίων έγινε η εγγραφή των εν λόγω οικονομικών φορέων στον επίσημο κατάλογο ή η πιστοποίηση και η κατάταξη στον εν λόγω κατάλογο. Η πιστοποιούμενη εγγραφή στους επίσημους καταλόγους από τους αρμόδιους οργανισμούς ή το πιστοποιητικό, που εκδίδεται από τον οργανισμό πιστοποίησης, συνιστά τεκμήριο καταλληλότητας όσον αφορά τις απαιτήσεις ποιοτικής επιλογής, τις οποίες καλύπτει ο επίσημος κατάλογος ή το πιστοποιητικό. Οι οικονομικοί φορείς που είναι εγγεγραμμένοι σε επίσημους καταλόγους απαλλάσσονται από την υποχρέωση υποβολής των δικαιολογητικών που αναφέρονται στο πιστοποιητικό εγγραφής τους.

**B.8.** Οι ενώσεις/κοινοπραξίες οικονομικών φορέων που υποβάλλουν κοινή προσφορά, υποβάλλουν τα παραπάνω, κατά περίπτωση δικαιολογητικά, για κάθε οικονομικό φορέα που συμμετέχει στην ένωση, σύμφωνα με τα ειδικότερα προβλεπόμενα στο άρθρο 19 παρ. 2 του Ν. 4412/2016.

**B.9.** Στην περίπτωση που οικονομικός φορέας επιθυμεί να στηριχθεί στις ικανότητες άλλων φορέων, σύμφωνα με την παράγραφο 2.2.8 για την απόδειξη ότι θα έχει στη διάθεσή του τους αναγκαίους πόρους, προσκομίζει, ιδίως, σχετική έγγραφη δέσμευση των φορέων αυτών για τον σκοπό αυτό.

## **2.3 Κριτήρια Ανάθεσης**

### **2.3.1 Κριτήριο ανάθεσης**

Κριτήριο ανάθεσης της Σύμβασης είναι η πλέον συμφέρουσα από οικονομική άποψη προσφορά βάσει μόνο τιμής και συγκεκριμένα βάσει του μεγαλύτερου ενιαίου ποσοστού έκπτωσης (%) [ή μικρότερου ενιαίου ποσοστού προσαύξησης (%) ] επί της μέσης τιμής λιανικής πώλησης, του είδους καυσίμου ενισχυμένου diesel κίνησης EN-590 κατά την ημέρα υποβολής της πρότασης, όπως η τιμή προσδιορίζεται στους νομούς Αττικής, Ηπείρου και Ηρακλείου Κρήτης από το παρατηρητήριο τιμών υγρών καυσίμων του Υπουργείου Ανάπτυξης και Ανταγωνιστικότητας στον υπερσύνδεσμο ([http://www.fuelprices.gr/price\\_stats\\_ng.view?prodclass=4a&nofdays=7&order\\_by=4](http://www.fuelprices.gr/price_stats_ng.view?prodclass=4a&nofdays=7&order_by=4) ) ή τον αρμόδιο σύμφωνα με την κείμενη νομοθεσία κάθε φορά Φορέα.

### **2.3.2 Κατάταξη προσφορών**

Μετά το πέρας και του ελέγχου των οικονομικών προσφορών, η αρμόδια Επιτροπή Διενέργειας και Αξιολόγησης, σε κλειστή συνεδρίαση, συντάσσει τον τελικό Πίνακα Κατάταξης των διαγωνιζομένων κατά αύξουσα τιμή της Οικονομικής Προσφοράς (δηλ. 1η η χαμηλότερη οικονομικά προσφορά) σύμφωνα με την χαμηλότερη τιμή οικονομικής προσφοράς, από τον οποίο προκύπτει ο προτεινόμενος προς κατακύρωση της Σύμβασης, επικρατέστερος Ανάδοχος. Με βάση την τελική κατάταξη των προσφορών που θα έχει προκύψει από την παραπάνω διαδικασία, ως ανάδοχος του συνοπτικού διαγωνισμού αυτού επιλέγεται αυτός με την πρώτη σε κατάταξη προσφορά.

Η τιμή που θα ληφθεί υπόψη για την αξιολόγηση θα προκύψει από την τιμή αναφοράς (μέση τιμή λίτρου πετρελαίου κίνησης EN-950 της ημέρας υποβολής προσφοράς σύμφωνα με το παρατηρητήριο τιμών υγρών καυσίμων). Για τον υπολογισμό θα γίνει εφαρμογή του ενιαίου ποσοστού έκπτωσης που θα υποβάλλει έκαστος διαγωνιζόμενος (ο ΦΠΑ δεν λαμβάνεται

υπόψη) στην τιμή Αναφοράς (TA) που φαίνεται στο παρατηρητήριο υγρών καυσίμων. Το ποσοστό θα φαίνεται στην οικονομική προσφορά (όπως [παράρτημα IV, Υπόδειγμα οικονομικής προσφοράς](#)). Τυχόν προσφερόμενα προαιρετικά είδη και υπηρεσίες δεν λαμβάνονται υπόψη για τον υπολογισμό της τιμής. Ειδικότερα:

Έστω ότι η τιμή αναφοράς είναι TA Ευρώ ανά λίτρο και το προσφερόμενο ποσοστό έκπτωσης είναι (για δύο προσφέρουσες εταιρείες) :

Για την προσφέρουσα εταιρεία X το προσφερόμενο ποσοστό έκπτωσης είναι ε1% και η προκύπτουσα τιμή σύγκρισης είναι T<sub>χ</sub>

Για την προσφέρουσα εταιρείας Ψ το προσφερόμενο ποσοστό έκπτωσης είναι ε2% και η προκύπτουσα τιμή σύγκρισης είναι T<sub>ψ</sub>. Ας σημειωθεί ότι το ενιαίο ποσοστό έκπτωσης μπορεί να είναι και αρνητικό.

Οι συγκρινόμενες τιμές θα είναι:

$$T_{\chi}=TA*(1-\varepsilon_1/100) \text{ και } T_{\psi}=TA*(1-\varepsilon_2/100),$$

Με τον ίδιο τρόπο υπολογίζονται όλες οι τιμές σύγκρισης και συμπληρώνεται ο πίνακας κατάταξης

Η χαμηλότερη τιμή αναγράφεται πρώτη στον πίνακα κατάταξης και η διαδικασία συμπλήρωσης του πίνακα συνεχίζεται μέχρι τον υπολογισμό όλων των συγκριτικών τιμών.

Η Επιτροπή Διενέργειας και Αξιολόγησης του Διαγωνισμού αφού λάβει υπόψη της τα στοιχεία των φακέλων των προσφορών, τη συμφωνία των προσφορών με τους όρους της προκήρυξης και τα αποτελέσματα αξιολόγησης των προσφορών, προβαίνει στην οριστική κατάταξη των Προσφορών και εισηγείται στο Διοικητικό Συμβούλιο της ΕΔΕΤ Α.Ε την κατακύρωση του διαγωνισμού υπέρ του τελικά επικρατέστερου Υποψηφίου.

## **2.4 Κατάρτιση - Περιεχόμενο Προσφορών**

### **2.4.1 Γενικοί όροι υποβολής προσφορών**

Οι προσφορές υποβάλλονται με βάση τις απαιτήσεις που ορίζονται στην παρούσα Διακήρυξη και στα Παραρτήματα αυτής, για το σύνολο της προκηρυχθείσας ποσότητας της προμήθειας ανά είδος. Δεν επιτρέπονται εναλλακτικές προσφορές. Η ένωση/κοινοπραξία οικονομικών φορέων υποβάλλει κοινή προσφορά, η οποία υπογράφεται υποχρεωτικά είτε από όλους τους οικονομικούς φορείς που αποτελούν την ένωση/κοινοπραξία, είτε από εκπρόσωπό τους νομίμως εξουσιοδοτημένο. Στην προσφορά απαιτητήτως πρέπει να προσδιορίζεται η έκταση και το είδος της συμμετοχής του (συμπεριλαμβανομένης της κατανομής αμοιβής μεταξύ τους) κάθε μέλους της ένωσης, καθώς και ο εκπρόσωπος/συντονιστής αυτής.

## 2.4.2 Τρόπος υποβολής προσφορών

Οι φάκελοι των προσφορών υποβάλλονται μέσα στην προθεσμία της παραγράφου 1.5 της παρούσας,

είτε (α) με αποστολή, επί αποδείξει, προς την Αναθέτουσα Αρχή: ΠΡΟΣ ΕΘΝΙΚΟ ΔΙΚΤΥΟ ΕΡΕΥΝΑΣ ΚΑΙ ΤΕΧΝΟΛΟΓΙΑΣ Α.Ε. - ΕΔΕΤ Α.Ε. ΛΕΩΦΟΡΟΣ ΚΗΦΙΣΙΑΣ 7, ΑΘΗΝΑ, Τ.Κ. 11523, ΕΛΛΑΔΑ, ΥΠΟΨΗ ΕΠΙΤΡΟΠΗΣ ΔΙΕΝΕΡΓΕΙΑΣ ΚΑΙ ΑΞΙΟΛΟΓΗΣΗΣ του Συνοπτικού Διαγωνισμού για την «Προμήθεια Καυσίμου κίνησης για τα Ηλεκτροπαραγωγά Ζεύγη ( Η/Ζ) της ΕΔΕΤ Α.Ε.»,

είτε (β) με κατάθεσή τους στο πρωτόκολλο της Αναθέτουσας Αρχής: ΠΡΟΣ ΕΘΝΙΚΟ ΔΙΚΤΥΟ ΕΡΕΥΝΑΣ ΚΑΙ ΤΕΧΝΟΛΟΓΙΑΣ Α.Ε. - ΕΔΕΤ Α.Ε. ΛΕΩΦΟΡΟΣ ΚΗΦΙΣΙΑΣ 7, ΑΘΗΝΑ, Τ.Κ. 11523, ΕΛΛΑΔΑ, ΥΠΟΨΗ ΕΠΙΤΡΟΠΗΣ ΔΙΕΝΕΡΓΕΙΑΣ ΚΑΙ ΑΞΙΟΛΟΓΗΣΗΣ του Συνοπτικού Διαγωνισμού για την «Προμήθεια Καυσίμου κίνησης για τα Ηλεκτροπαραγωγά Ζεύγη ( Η/Ζ) της ΕΔΕΤ Α.Ε.».

Σε περίπτωση ταχυδρομικής αποστολής ή κατάθεσης στο πρωτόκολλο, οι φάκελοι προσφοράς γίνονται δεκτοί εφόσον έχουν πρωτοκολληθεί στο πρωτόκολλο της Αναθέτουσας Αρχής που διεξάγει τον διαγωνισμό, το αργότερο μέχρι την ημερομηνία και ώρα του διαγωνισμού, όπως ορίζονται στην παράγραφο 1.5 της παρούσας. Η Αναθέτουσα Αρχή δεν φέρει ευθύνη για τυχόν ελλείψεις του περιεχομένου των προσφορών που αποστέλλονται ταχυδρομικά ούτε για καθυστερήσεις στην άφιξή τους. Δεν θα παραληφθούν φάκελοι ή άλλα έγγραφα από οποιοδήποτε ταχυδρομικό κατάστημα, ακόμα κι αν η Αναθέτουσα Αρχή ειδοποιηθεί εγκαίρως.

Οι προσφορές υποβάλλονται μέσα σε σφραγισμένο φάκελο (κυρίως φάκελος), στον οποίο πρέπει να αναγράφονται ευκρινώς τα ακόλουθα:

**Προς τον Πρόεδρο της Επιτροπής Διενέργειας και Αξιολόγησης του Διαγωνισμού**

**Προσφορά**

**του .....<sup>i</sup>**

**για την Προμήθεια: « ..... »**

**με Αναθέτουσα Αρχή .....**

**και ημερομηνία λήξης προθεσμίας υποβολής προσφορών .../.../20.....**

Ο κυρίως φάκελος της προσφοράς συνοδεύεται από αίτηση υποβολής προσφοράς στο διαγωνισμό, η οποία αναγράφει το διαγωνισμό στον οποίο αφορά, τα στοιχεία ταυτότητας του προσφέροντος (μεμονωμένου ή ένωσης), δηλαδή επωνυμία (ή ονοματεπώνυμο φυσικού προσώπου), απαραίτητα στοιχεία επικοινωνίας (ταχυδρομική διεύθυνση, αριθμό τηλεφώνου, fax, e-mail).

Εντός του κυρίως φακέλου της προσφοράς περιλαμβάνονται τα ακόλουθα:

α) ξεχωριστός σφραγισμένος φάκελος, με την ένδειξη «**Δικαιολογητικά Συμμετοχής – Τεχνική Προσφορά**»,

β) ξεχωριστός σφραγισμένος φάκελος (κλεισμένος με τρόπο που δε μπορεί να ανοιχθεί χωρίς να καταστεί τούτο αντιληπτό, **επί ποινή αποκλεισμού**), με την ένδειξη «**Οικονομική Προσφορά**», ο οποίος περιέχει τα οικονομικά στοιχεία της προσφοράς.

Οι ως άνω ξεχωριστοί σφραγισμένοι φάκελοι φέρουν επίσης τις ενδείξεις του κυρίως φακέλου.

**Προσφορές που περιέχονται στην Αναθέτουσα Αρχή με οποιοδήποτε τρόπο, πριν από την ημερομηνία υποβολής της παραγράφου 1.5 της παρούσας, δεν αποσφραγίζονται, αλλά παραδίδονται στην Επιτροπή Διενέργειας και Αξιολόγησης του Διαγωνισμού.**

Για τυχόν προσφορές που υποβάλλονται εκπρόθεσμα, η Επιτροπή Διενέργειας και Αξιολόγησης του Διαγωνισμού σημειώνει στο πρακτικό της την εκπρόθεσμη υποβολή (ακριβή ημερομηνία και ώρα που περιήλθε η προσφορά στην κατοχή της ή που παρελήφθη η συστημένη επιστολή από την αναθέτουσα αρχή ή που κατατέθηκε στο πρωτόκολλο της αναθέτουσα αρχής) και τις απορρίπτει ως μη κανονικές.

Οι προσφορές υπογράφονται και μονογράφονται ανά φύλλο για λογαριασμό του οικονομικού φορέα:

α) από τον ίδιο τον προσφέροντα (σε περίπτωση φυσικού προσώπου),

β) το νόμιμο εκπρόσωπο του νομικού προσώπου (σε περίπτωση νομικού προσώπου)

και

γ) σε περίπτωση ένωσης οικονομικών φορέων που υποβάλλει κοινή προσφορά, είτε από όλους τους οικονομικούς φορείς που αποτελούν την ένωση είτε από εκπρόσωπό τους νομίμως εξουσιοδοτημένο.

Στην προσφορά απαιτήτως πρέπει να προσδιορίζεται η έκταση και το είδος της συμμετοχής του κάθε μέλους της ένωσης (συμπεριλαμβανομένης της κατανομής αμοιβής μεταξύ τους), καθώς και ο εκπρόσωπος/συντονιστής αυτής.

Από τον προσφέροντα σημαίνονται τα στοιχεία εκείνα της προσφοράς του που έχουν εμπιστευτικό χαρακτήρα, σύμφωνα με τα οριζόμενα στο άρθρο 21 του Ν. 4412/2016. Εφόσον ένας οικονομικός φορέας χαρακτηρίζει πληροφορίες ως εμπιστευτικές, λόγω ύπαρξης τεχνικού ή εμπορικού απορρήτου, στη σχετική δήλωσή του, αναφέρει ρητά όλες τις σχετικές διατάξεις νόμου ή διοικητικές πράξεις που επιβάλλουν την εμπιστευτικότητα της συγκεκριμένης πληροφορίας.

Δεν χαρακτηρίζονται ως εμπιστευτικές πληροφορίες σχετικά με τις τιμές μονάδος, τις προσφερόμενες ποσότητες, την οικονομική προσφορά και τα στοιχεία της τεχνικής προσφοράς που χρησιμοποιούνται για την αξιολόγησή της.

#### **2.4.3 Περιεχόμενα Φακέλου «Δικαιολογητικά Συμμετοχής - Τεχνική Προσφορά»**

**2.4.3.1** Τα στοιχεία και δικαιολογητικά για την συμμετοχή των προσφερόντων στη διαγωνιστική διαδικασία περιλαμβάνουν:

**α)** Το τυποποιημένο έντυπο υπεύθυνης δήλωσης (Τ.Ε.Υ.Δ.), όπως προβλέπεται στην παρ. 4 του άρθρου 79 του Ν. 4412/2016, σύμφωνα με την παράγραφο 2.2.9.1. της παρούσας Διακήρυξης. Οι προσφέροντες συμπληρώνουν το σχετικό πρότυπο ΤΕΥΔ το οποίο έχει αναρτηθεί, και σε επεξεργάσιμη μορφή αρχείου doc, στη διαδικτυακή πύλη [www.grnet.gr](http://www.grnet.gr) και αποτελεί αναπόσπαστο τμήμα της διακήρυξης (ΠΑΡΑΡΤΗΜΑ ΙΙΙ),

**β)** εγγύηση συμμετοχής, σύμφωνα με το άρθρο 72 του Ν.4412/2016 και τις παραγράφους 2.1.5 και 2.2.2 της παρούσας Διακήρυξης. Οι ενώσεις οικονομικών φορέων που υποβάλλουν κοινή προσφορά, υποβάλλουν το ΤΕΥΔ για κάθε οικονομικό φορέα που συμμετέχει στην ένωση.

**2.4.3.2** Η τεχνική προσφορά θα πρέπει να καλύπτει όλες τις απαιτήσεις και τις προδιαγραφές που έχουν τεθεί από την Αναθέτουσα Αρχή σύμφωνα με το ΠΑΡΑΡΤΗΜΑ Ι και ΠΑΡΑΡΤΗΜΑ ΙΙ της παρούσας Διακήρυξης, περιγράφοντας ακριβώς πώς οι συγκεκριμένες απαιτήσεις και προδιαγραφές πληρούνται. Περιλαμβάνει ιδίως τα έγγραφα και δικαιολογητικά, βάσει των οποίων θα αξιολογηθεί η καταλληλότητα των προσφερόμενων υπηρεσιών, με βάση το κριτήριο ανάθεσης, σύμφωνα με τα αναλυτικώς αναφερόμενα στα ως άνω ΠΑΡΑΡΤΗΜΑΤΑ της παρούσας.

#### **2.4.4 Περιεχόμενα Φακέλου «Οικονομική Προσφορά»/Τρόπος σύνταξης και υποβολής οικονομικών προσφορών**

Η Οικονομική Προσφορά συντάσσεται με βάση το έντυπο οικονομικής προσφοράς, που περιλαμβάνεται στο ΠΑΡΑΡΤΗΜΑ ΙV της παρούσας. Το έντυπο πρέπει να είναι συμπληρωμένο και κατάλληλα υπογεγραμμένο. Στην οικονομική προσφορά δίνεται το προσφερόμενο ποσοστό έκπτωσης ολογράφως και αριθμητικά [%] επί της μέσης τιμής λιανικής πώλησης, του είδους καυσίμου ενισχυμένου diesel κίνησης EN-590 κατά την ημέρα υποβολής της πρότασης, όπως η τιμή προσδιορίζεται στους νομούς Αττικής, Ηπείρου και Ηρακλείου Κρήτης από το παρατηρητήριο τιμών υγρών καυσίμων του Υπουργείου Ανάπτυξης και Ανταγωνιστικότητας στον υπερσύνδεσμο του παρατηρητηρίου ([http://www.fuelprices.gr/price\\_stats\\_ng.view?prodclass=4a&nofdays=7&order\\_by=4](http://www.fuelprices.gr/price_stats_ng.view?prodclass=4a&nofdays=7&order_by=4)) ή τον αρμόδιο σύμφωνα με την κείμενη νομοθεσία κάθε φορά Φορέα, σύμφωνα με



ΠΑΡΑΡΤΗΜΑ IV της παρούσας. Στην προσφορά περιλαμβάνονται οι υπέρ τρίτων κρατήσεις, ως και κάθε άλλη επιβάρυνση, σύμφωνα με την κείμενη νομοθεσία, μη συμπεριλαμβανομένου Φ.Π.Α., για την παροχή των υπηρεσιών στον τόπο και με τον τρόπο που προβλέπεται στα έγγραφα της σύμβασης, όπως αναλύονται στην παράγραφο 5.1.2 της παρούσας.

Οι υπέρ τρίτων κρατήσεις υπόκεινται στο εκάστοτε ισχύον αναλογικό τέλος χαρτοσήμου 3.% και στην επ' αυτού εισφορά υπέρ ΟΓΑ 0,6.%.

Τα προσφερόμενα ποσοστά εκπτώσεων (θετικά ή αρνητικά) είναι σταθερά καθ' όλη τη διάρκεια της σύμβασης και της ισχύος της προσφοράς και δεν αναπροσαρμόζονται. Ως απαράδεκτες θα απορρίπτονται προσφορές στις οποίες:

- α) δεν δίνεται ενιαίο ποσοστό έκπτωσης επί της μέσης λιανικής τιμής όπως ζητήθηκε αλλά τιμή σε ΕΥΡΩ ή ξένο νόμισμα,
- β) δεν συμπίπτουν οι τιμές που προσφέρονται ολογράφως και αριθμητικώς ή δεν προκύπτει με σαφήνεια το ποσοστό έκπτωσης, με την επιφύλαξη της παρ. 4 του άρθρου 102 του Ν. 4412/2016 και
- γ) το ποσοστό έκπτωσης δεν είναι ενιαίο ή δεν είναι σταθερό καθ' όλη τη διάρκεια του ζητούμενου συμβατικού χρόνου

Το ποσοστό έκπτωσης θα λαμβάνεται ως μέτρο για τη σύγκριση των Προσφορών όπως αναφέρεται στην [2.3.2 Κατάταξη Προσφορών](#)

Προσωρινός ανάδοχος αναδεικνύεται ο οικονομικός φορέας που έχει προσφέρει την μεγαλύτερη έκπτωση (ή μικρότερη προσαύξηση) στο αντίστοιχο πεδίο του ΕΝΤΥΠΟΥ της Οικονομικής Προσφοράς του ΠΑΡΑΡΤΗΜΑΤΟΣ IV της παρούσας.

#### **2.4.5 Χρόνος ισχύος των προσφορών**

Οι υποβαλλόμενες προσφορές ισχύουν και δεσμεύουν τους οικονομικούς φορείς για **διάστημα 120 ημερών** από την επόμενη της διενέργειας του Διαγωνισμού. Προσφορά η οποία ορίζει χρόνο ισχύος μικρότερο από τον ανωτέρω προβλεπόμενο απορρίπτεται.

Η ισχύς της προσφοράς μπορεί να παρατείνεται εγγράφως, εφόσον τούτο ζητηθεί από την Αναθέτουσα Αρχή, πριν από τη λήξη της, με αντίστοιχη παράταση της εγγυητικής επιστολής συμμετοχής σύμφωνα με τα οριζόμενα στο Άρθρο 72 παρ. 1 α του Ν. 4412/2016 και την παράγραφο 2.2.2 της παρούσας, κατ' ανώτατο όριο για χρονικό διάστημα ίσο με την προβλεπόμενη ως άνω αρχική διάρκεια.

Μετά τη λήξη και του παραπάνω ανώτατου ορίου χρόνου παράτασης ισχύος της προσφοράς, τα αποτελέσματα της διαδικασίας ανάθεσης ματαιώνονται, εκτός αν η αναθέτουσα αρχή κρίνει, κατά περίπτωση, αιτιολογημένα, ότι η συνέχιση της διαδικασίας εξυπηρετεί το δημόσιο συμφέρον, οπότε οι οικονομικοί φορείς που συμμετέχουν στη διαδικασία μπορούν να επιλέξουν είτε να παρατείνουν την προσφορά και την εγγύηση συμμετοχής τους, εφόσον τους ζητηθεί πριν την πάροδο του ανωτέρω ανώτατου ορίου παράτασης της προσφοράς τους είτε όχι. Στην τελευταία περίπτωση, η διαδικασία συνεχίζεται με όσους παρέτειναν τις προσφορές τους και αποκλείονται οι λοιποί οικονομικοί φορείς.

#### **2.4.6 Λόγοι απόρριψης προσφορών**

Η Αναθέτουσα Αρχή με βάση τα αποτελέσματα του ελέγχου και της αξιολόγησης των προσφορών, απορρίπτει, σε κάθε περίπτωση, προσφορά:

**α)** η οποία δεν υποβάλλεται εμπρόθεσμα, με τον τρόπο και με το περιεχόμενο που ορίζεται πιο πάνω και συγκεκριμένα στις παραγράφους 2.4.1 (Γενικοί όροι υποβολής προσφορών), 2.4.2. (Τρόπος υποβολής προσφορών), 2.4.3. (Περιεχόμενο φακέλων δικαιολογητικών συμμετοχής, τεχνικής προσφοράς), 2.4.4. (Περιεχόμενο φακέλου οικονομικής προσφοράς, τρόπος σύνταξης και υποβολής οικονομικών προσφορών), 2.4.5. (Χρόνος ισχύος προσφορών), 3.1. (Αποσφράγιση και αξιολόγηση προσφορών), 3.2 (Πρόσκληση υποβολής δικαιολογητικών προσωρινού αναδόχου) της παρούσας,

**β)** η οποία περιέχει ατέλειες, ελλείψεις, ασάφειες ή σφάλματα, εφόσον αυτά δεν επιδέχονται συμπλήρωση ή διόρθωση ή εφόσον επιδέχονται συμπλήρωση ή διόρθωση, δεν έχουν αποκατασταθεί κατά την αποσαφήνιση και την συμπλήρωσή της σύμφωνα με την παράγραφο 3.1.1. της παρούσας διακήρυξης,

**γ)** για την οποία ο προσφέρων δεν έχει παράσχει τις απαιτούμενες εξηγήσεις, εντός της προκαθορισμένης προθεσμίας ή η εξήγηση δεν είναι αποδεκτή από την αναθέτουσα αρχή σύμφωνα με την παράγραφο 3.1.1. της παρούσας και το άρθρο 102 του Ν. 4412/2016,

**δ)** η οποία είναι εναλλακτική προσφορά

**ε)** η οποία υποβάλλεται από έναν προσφέροντα που έχει υποβάλλει δύο ή περισσότερες προσφορές. Ο περιορισμός αυτός ισχύει, και στην περίπτωση ενώσεων οικονομικών φορέων με κοινά μέλη, καθώς και στην περίπτωση οικονομικών φορέων που συμμετέχουν είτε αυτοτελώς είτε ως μέλη ενώσεων.

**ζ)** η οποία είναι υπό αίρεση,

**η)** η οποία θέτει όρο αναπροσαρμογής,

**θ)** η οποία παρουσιάζει ελλείψεις ως προς τα δικαιολογητικά που ζητούνται από τα έγγραφα της παρούσης διακήρυξης και αποκλίσεις ως προς τους όρους και τις τεχνικές προδιαγραφές της Σύμβασης.

### **3. ΔΙΕΝΕΡΓΕΙΑ ΔΙΑΔΙΚΑΣΙΑΣ - ΑΞΙΟΛΟΓΗΣΗ ΠΡΟΣΦΟΡΩΝ**

---

#### **3.1 Αποσφράγιση και αξιολόγηση προσφορών**

---

##### **3.1.1 Κατάθεση και Αποσφράγιση προσφορών**

Ο Πρόεδρος της Επιτροπής Διενέργειας και Αξιολόγησης του Διαγωνισμού επικοινωνεί, αμέσως με το πρωτόκολλο της Αναθέτουσας Αρχής για να διαπιστώσει αν έχουν υποβληθεί προσφορές κατά την παράγραφο 2.4.2 της παρούσης (η ώρα και ημέρα υποβολής αναγράφεται τόσο στο πρωτόκολλο όσο και πάνω στον κυρίως φάκελο, η δε σχετική καταχώρηση στον κυρίως φάκελο μονογράφεται από τον υπεύθυνο υπάλληλο) και σε καταφατική περίπτωση, μεταβαίνει μέλος της, κατ' εντολή του Προέδρου της και παραλαμβάνει τις προσφορές για να τηρηθεί η υπόλοιπη διαδικασία του διαγωνισμού.

Η Επιτροπή Διενέργειας και Αξιολόγησης του Διαγωνισμού στην καθορισμένη από την παρούσα ημέρα και ώρα, ή μετά τη λήξη της παραλαβής σύμφωνα με τα προβλεπόμενα στην παράγραφο 2.4.2 της παρούσης, αποσφραγίζει τους κυρίως φακέλους και στη συνέχεια, τους φακέλους των δικαιολογητικών συμμετοχής.

Η Αναθέτουσα Αρχή μπορεί να καλέσει τους οικονομικούς φορείς να συμπληρώσουν ή να διευκρινίσουν τα έγγραφα ή δικαιολογητικά που έχουν υποβληθεί, ή να διευκρινίσουν το περιεχόμενο της τεχνικής ή οικονομικής προσφοράς τους, σύμφωνα με το άρθρο 102 του Ν. 4412/2016.

##### **3.1.2 Αξιολόγηση προσφορών**

Μετά την αποσφράγιση των προσφορών η Αναθέτουσα Αρχή προβαίνει στην αξιολόγηση αυτών, εφαρμοζόμενων των κειμένων διατάξεων.

##### **Ειδικότερα:**

**α)** Οι προσφορές που παραλαμβάνονται, καταχωρούνται κατά σειρά κατάθεσής τους σε σχετικό πρακτικό της Επιτροπής Διενέργειας και Αξιολόγησης του Διαγωνισμού, στο οποίο ειδικότερα αναφέρονται η σειρά προσέλευσης, η επωνυμία του οικονομικού φορέα, ο εξουσιοδοτημένος εκπρόσωπος και ο έλεγχος των δικαιολογητικών συμμετοχής. Όλοι οι φάκελοι αριθμούνται με τον αύξοντα αριθμό κατάθεσής τους, όπως καταχωρήθηκαν στο πρακτικό και μονογράφονται από τον Πρόεδρο και τα μέλη της Επιτροπής Διενέργειας και Αξιολόγησης του Διαγωνισμού.

**β)** Στη συνέχεια το αρμόδιο όργανο προβαίνει στην αξιολόγηση της τεχνικής προσφοράς, σύμφωνα με τους όρους των εγγράφων της σύμβασης και συντάσσει πρακτικό για την απόρριψη των τεχνικών προσφορών που δεν γίνονται αποδεκτές και την αποδοχή των τεχνικών προσφορών με βάση το κριτήριο ανάθεσης των εγγράφων της Σύμβασης.

γ) Οι κατά τα ανωτέρω σφραγισμένοι φάκελοι με τα οικονομικά στοιχεία των προσφορών, μετά την ολοκλήρωση της αξιολόγησης των λοιπών στοιχείων των προσφορών, αποσφραγίζονται για όσες τεχνικές προσφορές έχουν κριθεί αποδεκτές. Για όσες προσφορές δεν κρίθηκαν αποδεκτές κατά τα προηγούμενα ως άνω στάδια α' και β' οι φάκελοι της οικονομικής προσφοράς δεν αποσφραγίζονται αλλά τηρούνται από την Αναθέτουσα Αρχή μέχρι την οριστική επίλυση τυχόν διαφορών που προκύψουν από την ως άνω διαδικασία σύμφωνα με την παράγραφο 3.4. της παρούσας.

Σύμφωνα με το Άρθρο 117 παρ. 4 Ν. 4412/2016, προβλέπεται ότι η αποσφράγιση του φακέλου των δικαιολογητικών συμμετοχής, των τεχνικών προσφορών και των οικονομικών προσφορών μπορούν να γίνουν σε μία δημόσια συνεδρίαση, κατά την κρίση της επιτροπής. Επομένως, τα ανωτέρω υπό στοιχεία α', β' και γ' στάδια μπορεί να γίνουν και ενιαία κατά την κρίση της Επιτροπής.

δ) Η Επιτροπή Διενέργειας και Αξιολόγησης του Διαγωνισμού προβαίνει στην αξιολόγηση των οικονομικών προσφορών και συντάσσει πρακτικό στο οποίο εισηγείται αιτιολογημένα την αποδοχή ή απόρριψή τους, την κατάταξη των προσφορών με βάση το οριζόμενο με την παρούσα κριτήριο ανάθεσης και την ανάδειξη του Προσωρινού Αναδόχου. Εάν οι προσφορές φαίνονται ασυνήθιστα χαμηλές σε σχέση με το αντικείμενο της Σύμβασης, η Αναθέτουσα Αρχή απαιτεί από τους οικονομικούς φορείς να εξηγήσουν την τιμή ή το κόστος που προτείνουν στην προσφορά τους, εντός αποκλειστικής προθεσμίας, κατά ανώτατο όριο δέκα (10) ημερών από την κοινοποίηση της σχετικής πρόσκλησης. Στην περίπτωση αυτή εφαρμόζονται τα άρθρα 88 και 89 Ν. 4412/2016.

Στην περίπτωση ισότιμων προσφορών η αναθέτουσα αρχή επιλέγει τον ανάδοχο με κλήρωση μεταξύ των οικονομικών φορέων που υπέβαλαν ισότιμες προσφορές. Η κλήρωση γίνεται ενώπιον της Επιτροπής του Διαγωνισμού και παρουσία των οικονομικών φορέων που υπέβαλαν τις ισότιμες προσφορές.

Τα αποτελέσματα των ανωτέρω σταδίων επικυρώνονται με μία απόφαση του Διοικητικού Συμβουλίου της Αναθέτουσας Αρχής, σύμφωνα με όσα ορίζονται στο Άρθρο 100 παρ. 4 εδ. α' Ν. 4412/2016, ανεξαρτήτως του κριτηρίου ανάθεσης, η οποία κοινοποιείται με επιμέλεια αυτής στους προσφέροντες.

Κατά των ανωτέρω αποφάσεων χωρεί ένσταση σύμφωνα με την παράγραφο 3.4. της παρούσας.

### 3.2 Πρόσκληση υποβολής δικαιολογητικών προσωρινού αναδόχου - Δικαιολογητικά προσωρινού αναδόχου

Μετά την αξιολόγηση των προσφορών, η Αναθέτουσα Αρχή αποστέλλει σχετική πρόσκληση στον προσφέροντα, στον οποίο πρόκειται να γίνει η κατακύρωση («Προσωρινό Ανάδοχο»), και τον καλεί να υποβάλει εντός προθεσμίας είκοσι (20) ημερών από την κοινοποίηση της σχετικής ειδοποίησης σε αυτόν, τα πρωτότυπα ή αντίγραφα που εκδίδονται, σύμφωνα με τις διατάξεις του άρθρου 1 του Ν. 4250/2014 (Α' 74) όλων των δικαιολογητικών που περιγράφονται στην παράγραφο 2.2.9.2 της παρούσας Διακήρυξης, ως αποδεικτικά στοιχεία για τη μη συνδρομή των λόγων αποκλεισμού της παραγράφου 2.2.3 της Διακήρυξης, καθώς και για την πλήρωση των κριτηρίων ποιοτικής επιλογής των παραγράφων 2.2.4 - 2.2.8 αυτής. Αν μετά την αποσφράγιση και κατά τον έλεγχο των ως άνω δικαιολογητικών διαπιστωθεί ότι δεν έχουν προσκομισθεί ή υπάρχουν ελλείψεις σε αυτά που υποβλήθηκαν, παρέχεται προθεσμία στον προσωρινό ανάδοχο να τα προσκομίσει ή να τα συμπληρώσει εντός πέντε (5) ημερών από την κοινοποίηση σχετικής έγγραφης, μέσω του Συστήματος, ειδοποίησής του. Η Αναθέτουσα Αρχή μπορεί αιτιολογημένα να παρατείνει την ως άνω προθεσμία κατ' ανώτατο όριο για δεκαπέντε (15) επιπλέον ημέρες.

Όσοι υπέβαλαν παραδεκτές προσφορές λαμβάνουν γνώση των παραπάνω δικαιολογητικών που κατατέθηκαν.

Ο προσωρινός ανάδοχος αποκλείεται, με την επιφύλαξη του άρθρου 104 του Ν. 4412/2016, και η κατακύρωση γίνεται στον προσφέροντα που υπέβαλε την αμέσως επόμενη πλέον συμφέρουσα από οικονομική άποψη προσφορά, τηρουμένης της ανωτέρω διαδικασίας, εάν:

i) κατά τον έλεγχο των παραπάνω δικαιολογητικών διαπιστωθεί ότι τα στοιχεία που δηλώθηκαν με το Τ.Ε.Υ.Δ., είναι ψευδή ή ανακριβή, ή

ii) δεν υποβληθούν στο προκαθορισμένο χρονικό διάστημα τα απαιτούμενα πρωτότυπα ή αντίγραφα των παραπάνω δικαιολογητικών ή

iii) από τα δικαιολογητικά που προσκομίσθηκαν νομίμως και εμπροθέσμως, δεν αποδεικνύονται οι όροι και οι προϋποθέσεις συμμετοχής σύμφωνα τις παραγράφους 2.2.3 (λόγοι αποκλεισμού) και 2.2.4 - 2.2.8 (κριτήρια ποιοτικής επιλογής) της παρούσας.

Σε περίπτωση έγκαιρης και προσήκουσας ενημέρωσης της Αναθέτουσας Αρχής για μεταβολές στις προϋποθέσεις τις οποίες ο προσωρινός ανάδοχος είχε δηλώσει με το Τ.Ε.Υ.Δ., είναι ψευδή ή ανακριβή, ότι πληροί, οι οποίες επήλθαν ή για τις οποίες έλαβε γνώση μετά την δήλωση και μέχρι την ημέρα της έγγραφης ειδοποίησης για την προσκόμιση των δικαιολογητικών προσωρινού αναδόχου (οψιγενείς μεταβολές), δεν καταπίπτει υπέρ της αναθέτουσας αρχής η εγγύηση συμμετοχής του.

Αν κανένας από τους προσφέροντες δεν υποβάλλει αληθή ή ακριβή δήλωση ή δεν προσκομίσει ένα ή περισσότερα από τα απαιτούμενα δικαιολογητικά ή δεν αποδείξει ότι πληροί τα κριτήρια ποιοτικής επιλογής σύμφωνα με τις παραγράφους 2.2.4 - 2.2.8 της παρούσας Διακήρυξης, η διαδικασία ματαιώνεται.

Η διαδικασία ελέγχου των παραπάνω δικαιολογητικών ολοκληρώνεται με τη σύνταξη πρακτικού την Επιτροπή Διενέργειας και Αξιολόγησης του Διαγωνισμού και τη διαβίβαση του φακέλου στο Διοικητικό Συμβούλιο (ΔΣ) της Αναθέτουσας Αρχής για τη λήψη απόφασης είτε για την κατακύρωση της σύμβασης είτε για τη ματαίωση της διαδικασίας είτε για την κήρυξη του προσωρινού αναδόχου ως εκπτώτου. Επισημαίνεται ότι, η αρμόδια Επιτροπή Διενέργειας και Αξιολόγησης του Διαγωνισμού, με αιτιολογημένη εισήγησή της, μπορεί να προτείνει την κατακύρωση της Σύμβασης για ολόκληρη ή μεγαλύτερη ή μικρότερη ποσότητα κατά ποσοστό στα εκατό και ως εξής: Ποσοστό 30% στην περίπτωση της μεγαλύτερης ποσότητας και ποσοστό 50% στην περίπτωση μικρότερης ποσότητας. Για κατακύρωση μέρους της ποσότητας κάτω του καθοριζόμενου ως ανωτέρω ποσοστού, απαιτείται προηγούμενη αποδοχή από τον προσωρινό ανάδοχο.

Τα αποτελέσματα του ελέγχου των παραπάνω δικαιολογητικών και της εισήγησης της Επιτροπής Διενέργειας και Αξιολόγησης του Διαγωνισμού επικυρώνονται με την απόφαση κατακύρωσης.

### **3.3 Κατακύρωση - σύναψη σύμβασης**

Η Αναθέτουσα Αρχή κοινοποιεί την απόφαση κατακύρωσης, μαζί με αντίγραφο όλων των πρακτικών της διαδικασίας ελέγχου και αξιολόγησης των προσφορών, σε κάθε προσφέροντα που έχει υποβάλει αποδεκτή προσφορά, σύμφωνα με το άρθρο 100 του Ν. 4412/2016, εκτός από τον προσωρινό ανάδοχο.

Τα έννομα αποτελέσματα της απόφασης κατακύρωσης και ιδίως η σύναψη της Σύμβασης επέρχονται, εφόσον:

**α)** περάσει άπρακτη η περίοδος της προθεσμίας άσκησης ένστασης κατά πράξης της αναθέτουσας αρχής, σύμφωνα με το Άρθρο 127 Ν. 4412/2016, ή εκδοθεί απόφαση επί της ασκηθείσας ένστασης και

**β)** γίνει κοινοποίηση της απόφασης κατακύρωσης στον προσωρινό ανάδοχο, εφόσον αυτός υποβάλει επικαιροποιημένα τα δικαιολογητικά της παραγράφου 2.2.9.2.

Η Αναθέτουσα Αρχή προσκαλεί τον Ανάδοχο να προσέλθει για υπογραφή του συμφωνητικού εντός προθεσμίας είκοσι (20) ημερών από την κοινοποίηση της σχετικής ειδικής πρόσκλησης. Το συμφωνητικό έχει αποδεικτικό χαρακτήρα.

Στην περίπτωση που ο Ανάδοχος δεν προσέλθει να υπογράψει το ως άνω συμφωνητικό μέσα στην τεθείσα προθεσμία, κηρύσσεται έκπτωτος, και η κατακύρωση, με την ίδια διαδικασία, γίνεται στον προσφέροντα που υπέβαλε την αμέσως επόμενη πλέον συμφέρουσα από οικονομική άποψη προσφορά. Αν κανένας από τους προσφέροντες δεν προσέλθει για την υπογραφή του συμφωνητικού, η διαδικασία ανάθεσης ματαιώνεται, σύμφωνα με την περίπτωση β` της παραγράφου 1 του άρθρου 106 του Ν. 4412/2016.

### **3.4 Ενστάσεις**

---

Σε περίπτωση ένστασης κατά πράξης της Αναθέτουσας Αρχής, η προθεσμία άσκησής της είναι πέντε (5) ημέρες από την κοινοποίηση της προσβαλλόμενης πράξης στον ενδιαφερόμενο οικονομικό φορέα. Για την άσκηση ένστασης κατά της Διακήρυξης, η ένσταση υποβάλλεται μέχρι πέντε (5) ημέρες πριν από την καταληκτική ημερομηνία υποβολής προσφορών.

Η ένσταση υποβάλλεται ενώπιον της Αναθέτουσας Αρχής. Η Αναθέτουσα Αρχή αποφασίζει αιτιολογημένα, κατόπιν γνωμοδότησης της αρμόδιας Επιτροπής Ενστάσεων/Προσφυγών, σύμφωνα με τα οριζόμενα και στο άρθρο 221 του Ν. 4412/2016, εντός προθεσμίας δέκα (10) ημερών, μετά την άπρακτη πάροδο της οποίας τεκμαίρεται η απόρριψη της ένστασης.

Για το παραδεκτό της άσκησης ένστασης, απαιτείται, με την κατάθεση της ένστασης, η καταβολή παραβόλου υπέρ του Δημοσίου σύμφωνα με τα οριζόμενα στο άρθρο 127 του Ν. 4412/2016. Το παράβολο αυτό αποτελεί δημόσιο έσοδο και επιστρέφεται με πράξη της αναθέτουσας αρχής, αν η ένσταση γίνει δεκτή. Οι οικονομικοί φορείς ενημερώνονται για την αποδοχή ή την απόρριψη της ένστασης.

### **3.5 Ματαίωση Διαδικασίας**

---

Η Αναθέτουσα Αρχή ματαιώνει ή δύναται να ματαιώσει εν όλω ή εν μέρει αιτιολογημένα τη διαδικασία ανάθεσης, για τους λόγους και υπό τους όρους του Άρθρου 106 του Ν. 4412/2016, μετά από γνώμη της αρμόδιας Επιτροπής Διενέργειας και Αξιολόγησης του Διαγωνισμού. Επίσης, αν διαπιστωθούν σφάλματα ή παραλείψεις σε οποιοδήποτε στάδιο της διαδικασίας ανάθεσης, μπορεί, μετά από γνώμη του αρμόδιου οργάνου, να ακυρώσει μερικώς τη διαδικασία ή να αναμορφώσει ανάλογα το αποτέλεσμα της ή να αποφασίσει την επανάληψή της από το σημείο που εμφιλοχώρησε το σφάλμα ή η παράλειψη.



## **4. ΟΡΟΙ ΕΚΤΕΛΕΣΗΣ ΤΗΣ ΣΥΜΒΑΣΗΣ**

---

### **4.1 Εγγυήσεις (καλής εκτέλεσης)**

---

#### **Εγγύηση καλής εκτέλεσης**

Για την υπογραφή της Σύμβασης απαιτείται η **παροχή εγγύησης καλής εκτέλεσης**, σύμφωνα με το Άρθρο 72 παρ. 1 περ. β' του Ν. 4412/2016, το ύψος της οποίας ανέρχεται σε ποσοστό 5% επί της αξίας της Σύμβασης, εκτός ΦΠΑ και κατατίθεται πριν ή κατά την υπογραφή της Σύμβασης. Η διάρκεια της εγγυητικής επιστολής καλής εκτέλεσης είναι δώδεκα (12) μήνες τουλάχιστον από την υπογραφή της σύμβασης.

Η εγγύηση καλής εκτέλεσης, προκειμένου να γίνει αποδεκτή, πρέπει να περιλαμβάνει κατ'ελάχιστον τα αναφερόμενα στην παράγραφο 2.1.5. στοιχεία της παρούσας και επιπλέον τον αριθμό και τον τίτλο της σχετικής Σύμβασης. Το περιεχόμενό της είναι σύμφωνο με τα οριζόμενα στο Άρθρο 72 του Ν. 4412/2016.

Η εγγύηση καλής εκτέλεσης της Σύμβασης καλύπτει συνολικά και χωρίς διακρίσεις την εφαρμογή όλων των όρων της Σύμβασης και κάθε απαίτηση της Αναθέτουσας Αρχής έναντι του Αναδόχου.

Σε περίπτωση τροποποίησης της Σύμβασης κατά την παράγραφο 4.5, η οποία συνεπάγεται αύξηση της συμβατικής αξίας, ο Ανάδοχος είναι υποχρεωμένος να καταθέσει πριν την τροποποίηση, συμπληρωματική εγγύηση το ύψος της οποίας ανέρχεται σε ποσοστό 5% επί του ποσού της αύξησης, εκτός ΦΠΑ.

Η εγγύηση καλής εκτέλεσης καταπίπτει σε περίπτωση παράβασης των όρων της Σύμβασης, όπως αυτή ειδικότερα ορίζει.

**Η εγγύηση καλής εκτέλεσης επιστρέφεται στο σύνολό τους μετά την οριστική και ποιοτική παραλαβή του αντικειμένου της Σύμβασης. Εάν στο πρωτόκολλο οριστικής και ποιοτικής παραλαβής αναφέρονται παρατηρήσεις ή υπάρχει εκπρόθεσμη παράδοση, η επιστροφή της ως άνω εγγύησης γίνεται μετά την αντιμετώπιση των παρατηρήσεων και του εκπροθέσμου.**

### **4.2 Συμβατικό πλαίσιο – Εφαρμοστέα νομοθεσία**

---

Κατά την εκτέλεση της Σύμβασης εφαρμόζονται οι διατάξεις του Ν. 4412/2016, οι όροι της παρούσας Διακήρυξης, όπως ισχύει με τα επ' αυτής Παραρτήματα, και συμπληρωματικά ο Αστικός Κώδικας.

### **4.3 Όροι εκτέλεσης της Σύμβασης**

---

Κατά την εκτέλεση της Σύμβασης, ο Ανάδοχος τηρεί τις υποχρεώσεις στους τομείς του περιβαλλοντικού, κοινωνικοασφαλιστικού και εργατικού δικαίου, που έχουν θεσπιστεί με το

δίκαιο της Ένωσης, το εθνικό δίκαιο, συλλογικές συμβάσεις ή διεθνείς διατάξεις περιβαλλοντικού, κοινωνικοασφαλιστικού και εργατικού δίκαιο, οι οποίες απαριθμούνται στο Παράρτημα Χ του Προσαρτήματος Α του Ν. 4412/2016.

Η τήρηση των εν λόγω υποχρεώσεων από τον Ανάδοχο και τους υπεργολάβους του ελέγχεται και βεβαιώνεται από τα όργανα που επιβλέπουν την εκτέλεση της Σύμβασης και τις αρμόδιες δημόσιες αρχές και υπηρεσίες που ενεργούν εντός των ορίων της ευθύνης και της αρμοδιότητάς τους.

#### **4.4 Υπεργολαβία**

**4.4.1.** Ο Ανάδοχος δεν απαλλάσσεται από τις συμβατικές του υποχρεώσεις και ευθύνες λόγω ανάθεσης της εκτέλεσης τμήματος/τμημάτων της Σύμβασης σε υπεργολάβους. Η τήρηση των υποχρεώσεων της παρ. 2 του Άρθρου 18 του Ν. 4412/2016 από υπεργολάβους δεν αίρει την ευθύνη του κυρίου Αναδόχου.

**4.4.2.** Κατά την υπογραφή της Σύμβασης ο κύριος Ανάδοχος υποχρεούται να αναφέρει στην Αναθέτουσα Αρχή το όνομα, τα στοιχεία επικοινωνίας και τους νόμιμους εκπροσώπους των υπεργολάβων του, οι οποίοι συμμετέχουν στην εκτέλεση αυτής, εφόσον είναι γνωστά τη συγκεκριμένη χρονική στιγμή. Επιπλέον, υποχρεούται να γνωστοποιεί στην αναθέτουσα αρχή κάθε αλλαγή των πληροφοριών αυτών, κατά τη διάρκεια της Σύμβασης, καθώς και τις απαιτούμενες πληροφορίες σχετικά με κάθε νέο υπεργολάβο, τον οποίο ο κύριος Ανάδοχος χρησιμοποιεί εν συνεχεία στην εν λόγω Σύμβαση, προσκομίζοντας τα σχετικά συμφωνητικά/δηλώσεις συνεργασίας. Σε περίπτωση διακοπής της συνεργασίας του Αναδόχου με υπεργολάβο/υπεργολάβους της Σύμβασης, αυτός υποχρεούται σε άμεση γνωστοποίηση της διακοπής αυτής στην Αναθέτουσα Αρχή, οφείλει δε να διασφαλίσει την ομαλή εκτέλεση του τμήματος/των τμημάτων της Σύμβασης είτε από τον ίδιο, είτε από νέο υπεργολάβο τον οποίο θα γνωστοποιήσει στην αναθέτουσα αρχή κατά την ως άνω διαδικασία.

**4.4.3.** Η Αναθέτουσα Αρχή επαληθεύει τη συνδρομή των λόγων αποκλεισμού για τους υπεργολάβους, όπως αυτοί περιγράφονται στην παράγραφο 2.2.3 και με τα αποδεικτικά μέσα της παραγράφου 2.2.9.2 της παρούσας, εφόσον το(α) τμήμα(τα) της Σύμβασης, το(α) οποίο(α) ο Ανάδοχος προτίθεται να αναθέσει υπό μορφή υπεργολαβίας σε τρίτους, υπερβαίνουν σωρευτικά το ποσοστό του τριάντα τοις εκατό (30%) της συνολικής αξίας της Σύμβασης. Επιπλέον, προκειμένου να μην αθετούνται οι υποχρεώσεις της παρ. 2 του Άρθρου 18 του Ν. 4412/2016, δύναται να επαληθεύσει τους ως άνω λόγους και για τμήμα ή τμήματα της Σύμβασης που υπολείπονται του ως άνω ποσοστού.

Όταν από την ως άνω επαλήθευση προκύπτει ότι συντρέχουν λόγοι αποκλεισμού απαιτεί ή δύναται να απαιτήσει την αντικατάστασή του, κατά τα ειδικότερα αναφερόμενα στις παρ. 5 και 6 του Άρθρου 131 του Ν. 4412/2016.

#### **4.5 Τροποποίηση Σύμβασης κατά τη διάρκειά της**

---

Η Σύμβαση μπορεί να τροποποιείται κατά τη διάρκειά της, χωρίς να απαιτείται νέα διαδικασία σύναψης Σύμβασης, μόνο σύμφωνα με τους όρους και τις προϋποθέσεις του άρθρου 132 του Ν. 4412/2016 και κατόπιν γνωμοδότησης του αρμοδίου οργάνου.

#### **4.6 Δικαίωμα μονομερούς λύσης της Σύμβασης**

---

**4.6.1.** Η Αναθέτουσα Αρχή μπορεί, με τις προϋποθέσεις που ορίζουν οι κείμενες διατάξεις, να καταγγείλει τη Σύμβαση κατά τη διάρκεια της εκτέλεσής της, εφόσον:

**α)** η Σύμβαση έχει υποστεί ουσιώδη τροποποίηση, κατά την έννοια της παρ. 4 του Άρθρου 132 του Ν. 4412/2016, που θα απαιτούσε νέα διαδικασία σύναψης Σύμβασης,

**β)** ο Ανάδοχος, κατά το χρόνο της ανάθεσης της Σύμβασης, τελούσε σε μια από τις καταστάσεις που αναφέρονται στην παράγραφο 2.2.3.1 και, ως εκ τούτου, θα έπρεπε να έχει αποκλειστεί από τη διαδικασία σύναψης της Σύμβασης,

**γ)** η Σύμβαση δεν έπρεπε να ανατεθεί στον Ανάδοχο λόγω σοβαρής παραβίασης των υποχρεώσεων που υπέχει από τις Συνθήκες και την Οδηγία 2014/24/ΕΕ, η οποία έχει αναγνωριστεί με απόφαση του Δικαστηρίου της Ένωσης στο πλαίσιο διαδικασίας δυνάμει του άρθρου 258 της ΣΛΕΕ.

## **5. ΕΙΔΙΚΟΙ ΟΡΟΙ ΕΚΤΕΛΕΣΗΣ ΤΗΣ ΣΥΜΒΑΣΗΣ**

---

### **5.1 Τρόπος πληρωμής**

---

**5.1.1.** Η πληρωμή του Αναδόχου θα πραγματοποιηθεί με τον πιο κάτω τρόπο:

Η παράδοση θα γίνεται τμηματικά και σύμφωνα με την υπό παράγραφο 6.1 διαδικασία και χρονισμό. Θα αποπληρώνεται το **100%** της συμβατικής αξίας της εκάστοτε παραδοτέας ποσότητας καυσίμου μετά την παραλαβή (ποσοτική και ποιοτική παραλαβή) του παραδιδόμενου καυσίμου, σύμφωνα με την παράγραφο 6.2 «Παραλαβή προμήθειας – Χρόνος και Τρόπος Παραλαβής προμήθειας» της παρούσας.

Η πληρωμή του συμβατικού τιμήματος θα πραγματοποιηθεί με την προσκόμιση των νομίμων παραστατικών και δικαιολογητικών που προβλέπονται από τις διατάξεις του Άρθρου 200 παρ. 4 του Ν. 4412/2016, καθώς και κάθε άλλου δικαιολογητικού που τυχόν ήθελε ζητηθεί από τις αρμόδιες υπηρεσίες που διενεργούν τον έλεγχο και την πληρωμή.

Ο Ανάδοχος θα εκδώσει τιμολόγιο ή ισοδύναμο λογιστικό για κάθε μία διακριτή παράδοση καυσίμου όπως αυτή περιγράφεται στο ΠΑΡΑΡΤΗΜΑ ΙΙ (Πίνακες Συμμόρφωσης) της παρούσας.

**5.1.2.** Τον Ανάδοχο βαρύνουν οι υπέρ τρίτων κρατήσεις, ως και κάθε άλλη επιβάρυνση, σύμφωνα με την κείμενη νομοθεσία, μη συμπεριλαμβανομένου Φ.Π.Α., για την παράδοση του υλικού στον τόπο και με τον τρόπο που προβλέπεται στα έγγραφα της Σύμβασης. Ιδίως βαρύνεται με τις ακόλουθες κρατήσεις:

α) Κράτηση 0,06% η οποία υπολογίζεται επί της αξίας κάθε πληρωμής προ φόρων και κρατήσεων της αρχικής, καθώς και κάθε συμπληρωματικής σύμβασης υπέρ της Ενιαίας Ανεξάρτητης Αρχής Δημοσίων Συμβάσεων (άρθρο 4 Ν.4013/2011 όπως ισχύει).

β) Κράτηση 0,06% η οποία υπολογίζεται επί της αξίας κάθε πληρωμής προ φόρων και κρατήσεων της αρχικής καθώς και κάθε συμπληρωματικής Σύμβασης υπέρ της Αρχής Εξέτασης Προδικαστικών Προσφυγών (άρθρο 350 παρ. 3 του ν. 4412/2016).

Οι υπέρ τρίτων κρατήσεις υπόκεινται στο εκάστοτε ισχύον αναλογικό τέλος χαρτοσήμου 3 % και στην επ' αυτού εισφορά υπέρ ΟΓΑ 0,6 %.

Με κάθε πληρωμή θα γίνεται η προβλεπόμενη από την κείμενη νομοθεσία παρακράτηση φόρου εισοδήματος αξίας 4 % ή 8% επί του καθαρού ποσού, εφόσον ισχύει.

### **5.2 Κήρυξη οικονομικού φορέα εκπτώτου - Κυρώσεις**

---

**5.2.1.** Ο Ανάδοχος κηρύσσεται υποχρεωτικά έκπτωτος από τη Σύμβαση και από κάθε δικαίωμα που απορρέει από αυτήν, με απόφαση της Αναθέτουσας Αρχής, ύστερα από γνωμοδότηση του αρμόδιου οργάνου, εφόσον δεν παραδώσει ή αντικαταστήσει το

παραδοτέο καύσιμο (εάν αυτό δεν είναι σύμφωνο με τις προδιαγραφές) μέσα στον συμβατικό χρόνο ή στον χρόνο παράτασης που του δοθεί, σύμφωνα με όσα προβλέπονται στο άρθρο 206 του Ν. 4412/2016 και την παράγραφο 6.2. της παρούσας.

Στην περίπτωση αυτή του κοινοποιείται ειδική όχληση, η οποία περιλαμβάνει συγκεκριμένη περιγραφή των ενεργειών στις οποίες οφείλει να προβεί αυτός, θέτοντας προθεσμία για τη συμμόρφωσή του, η οποία δεν μπορεί να είναι μικρότερη των δεκαπέντε (15) ημερών. Αν η προθεσμία που τεθεί με την ειδική όχληση παρέλθει χωρίς να συμμορφωθεί, κηρύσσεται αιτιολογημένα έκπτωτος μέσα σε τριάντα (30) ημέρες από την άπρακτη πάροδο της ως άνω προθεσμίας συμμόρφωσης.

**Δεν κηρύσσεται έκπτωτος όταν:**

α) Το καύσιμο δεν παραδοθεί ή αντικατασταθεί με ευθύνη του φορέα που εκτελεί τη σύμβαση,

β) συντρέχουν λόγοι ανωτέρας βίας.

Στον οικονομικό φορέα που κηρύσσεται έκπτωτος από την Σύμβαση, επιβάλλεται, μετά από κλήση του για παροχή εξηγήσεων, η ολική κατάπτωση της εγγύησης καλής εκτέλεσης της σύμβασης.

Επιπλέον, μπορεί να επιβληθεί ο προβλεπόμενος από το Άρθρο 74 του Ν. 4412/2016 αποκλεισμός του Αναδόχου από τη συμμετοχή του σε διαδικασίες δημοσίων συμβάσεων. Γενικά, η Αναθέτουσα Αρχή έχει το δικαίωμα να κηρύξει έκπτωτο τον Ανάδοχο αν δεν εκπληρώνει ή εκπληρώνει πλημμελώς τις συμβατικές του υποχρεώσεις ή παραβιάζει ουσιώδη όρο της Σύμβασης που θα υπογραφεί, χωρίς να καταβάλλει οποιαδήποτε αποζημίωση.

**5.2.2. Προμήθεια καυσίμου:** Η παράδοση και η παραλαβή της Προμήθειας του καυσίμου θα γίνεται σύμφωνα με το χρονοδιάγραμμα υλοποίησης, όπως αυτό θα αναλύεται στην παράγραφο [1.3 «Συνοπτική Περιγραφή φυσικού και οικονομικού αντικειμένου της Σύμβασης»](#) της παρούσας. Αν η Προμήθεια παραδοθεί ή αντικατασταθεί μετά τη λήξη του συμβατικού χρόνου και μέχρι λήξης του χρόνου της παράτασης που χορηγήθηκε, σύμφωνα με το άρθρο 206 του Ν. 4412/2016, επιβάλλεται πρόστιμο 5% επί της συμβατικής αξίας της ποσότητας που παραδόθηκε εκπρόθεσμα, όπως προβλέπεται σύμφωνα με το Άρθρο 207 του Ν. 4412/2016. Το παραπάνω πρόστιμο υπολογίζεται επί της συμβατικής αξίας του εκπρόθεσμα παραδοθέντος καυσίμου, χωρίς ΦΠΑ. Εάν το καύσιμο που παραδόθηκε εκπρόθεσμα επηρεάζει τη χρησιμοποίηση του καυσίμου που παραδόθηκε εμπρόθεσμα, το πρόστιμο υπολογίζεται επί της συμβατικής αξίας της συνολικής ποσότητας αυτού. Κατά τον

υπολογισμό του χρονικού διαστήματος της καθυστέρησης για φόρτωση- παράδοση ή αντικατάσταση της Προμήθειας, με απόφαση του αποφαινομένου οργάνου, ύστερα από γνωμοδότηση του αρμοδίου οργάνου, δεν λαμβάνεται υπόψη ο χρόνος που παρήλθε πέραν του εύλογου, κατά τα διάφορα στάδια των διαδικασιών, για το οποίο δεν ευθύνεται ο Ανάδοχος και παρατείνεται, αντίστοιχα, ο χρόνος παράδοσης. Η είσπραξη του προστίμου γίνεται με παρακράτηση από το ποσό πληρωμής του Αναδόχου ή, σε περίπτωση ανεπάρκειας ή έλλειψης αυτού, με ισόποση κατάπτωση της εγγύησης καλής εκτέλεσης αντίστοιχα, εφόσον ο Ανάδοχος δεν καταθέσει το απαιτούμενο ποσό.

Τέλος, σε περίπτωση ένωσης/κοινοπραξίας οικονομικών φορέων, το πρόστιμο και οι τόκοι επιβάλλονται αναλόγως σε όλα τα μέλη της ένωσης.

**5.2.5.** Οι ποινικές ρήτρες δεν επιβάλλονται και η έκπτωση δεν επέρχεται αν ο Ανάδοχος αποδείξει ότι η καθυστέρηση οφείλεται σε ανωτέρα βία ή σε υπαιτιότητα της Αναθέτουσας Αρχής. Η Αναθέτουσα Αρχή έχει το δικαίωμα να κηρύξει έκπτωτο τον Ανάδοχο αν δεν εκπληρώνει ή εκπληρώνει πλημμελώς τις συμβατικές του υποχρεώσεις ή παραβιάζει ουσιώδη όρο της Σύμβασης που θα υπογραφεί, χωρίς να καταβάλλει οποιαδήποτε αποζημίωση.

**5.2.6.** Οι χρόνοι υπολογίζονται σε ημερολογιακές ημέρες, τα ποσά όπως προβλέπονται στη Σύμβαση (μη συμπεριλαμβανομένου ΦΠΑ) και οι προθεσμίες χωρίς μεταθέσεις. Όπου προσμετράται προθεσμία σε ημέρες, οι ημέρες αυτές είναι ημερολογιακές.

**5.2.7.** Οι ρήτρες των παραδόσεων του αντικειμένου της παρούσας θα περιέχονται στη Σύμβαση, θα επιβάλλονται με απόφαση της Αναθέτουσας Αρχής και θα παρακρατούνται από την επομένη πληρωμή του Αναδόχου ή θα καταβάλλονται από τον ίδιο ή θα καταπίπτουν από την αντίστοιχη Εγγύηση Καλής Εκτέλεσης.

**5.2.8.** Σε περίπτωση Ένωσης/Κοινοπραξίας οι ως ανωτέρω ποινικές ρήτρες επιβάλλονται στα μέλη της Ένωσης/Κοινοπραξίας, τα οποία συμφωνείται να ευθύνονται αλληλεγγύως και εις ολόκληρον. Οι ως άνω ποινικές ρήτρες επιβάλλονται σε όλα τα μέλη της Ένωσης/Κοινοπραξίας.

### **5.3 Διοικητικές προσφυγές κατά τη διαδικασία εκτέλεσης**

Ο Ανάδοχος μπορεί κατά των αποφάσεων που επιβάλλουν σε βάρος του κυρώσεις, δυνάμει των όρων των παραγράφων 5.2 (Κήρυξη οικονομικού φορέα εκπτώτου – Κυρώσεις), να υποβάλει προσφυγή για λόγους νομιμότητας και ουσίας ενώπιον της Αναθέτουσας Αρχής, μέσα σε ανατρεπτική προθεσμία τριάντα (30) ημερών από την ημερομηνία που έλαβε γνώση

της σχετικής απόφασης. Επί της προσφυγής, αποφασίζει η Επιτροπή Ενστάσεων και Προσφυγών, ύστερα από γνωμοδότηση του αρμόδιου συλλογικού οργάνου, ύστερα από γνωμοδότηση του προβλεπόμενου στην περίπτωση β' της παραγράφου 11 του άρθρου 221 του Ν. 4412/2016 αρμόδιου συλλογικού οργάνου.

Η εν λόγω απόφαση δεν επιδέχεται προσβολή με άλλη οποιασδήποτε φύσεως διοικητική προσφυγή.

## 6. ΕΙΔΙΚΟΙ ΟΡΟΙ ΕΚΤΕΛΕΣΗΣ

---

### 6.1 Χρόνος παράδοσης προμήθειας

---

Ο Ανάδοχος υποχρεούται να παραδίδει τμηματικά και σύμφωνα με τις παραγγελίες της Αναθέτουσας Αρχής την προμήθεια του καυσίμου στα κατά τόπους Κέντρα Δεδομένων της ΕΔΕΤ ΑΕ, που βρίσκονται:

- Στην Αθήνα (ΕΙΕ και ΥΠΠΕΘ)
- Στην Κνωσό (Ηράκλειο Κρήτης)
- Στο Λούρο (ΥΗΣ ΔΕΗ).

Η παράδοση θα πραγματοποιείται σύμφωνα με το χρονοδιάγραμμα υλοποίησης που αναλύεται στην παράγραφο 1.3 «Συνοπτική Περιγραφή φυσικού και οικονομικού αντικειμένου της Σύμβασης» της παρούσας.

Ο συμβατικός χρόνος παράδοσης μπορεί να παρατείνεται, πριν από τη λήξη του αρχικού συμβατικού χρόνου παράδοσης, υπό τις προϋποθέσεις του Άρθρου 206 του Ν. 4412/2016. Στην περίπτωση που το αίτημα υποβάλλεται από τον Ανάδοχο και η παράταση χορηγείται χωρίς να συντρέχουν λόγοι ανωτέρας βίας ή άλλοι ιδιαιτέρως σοβαροί λόγοι που καθιστούν αντικειμενικώς αδύνατη την εμπρόθεσμη παράδοση των συμβατικών ειδών επιβάλλονται οι κυρώσεις του Άρθρου 207 του Ν. 4412/2016.

Εάν λήξει ο συμβατικός χρόνος παράδοσης, χωρίς να υποβληθεί εγκαίρως αίτημα παράτασης ή, εάν λήξει ο παραταθείς, κατά τα ανωτέρω, χρόνος, χωρίς να παραδοθεί το παραγγελθέν καύσιμο, ο Ανάδοχος κηρύσσεται έκπτωτος.

Ο Ανάδοχος υποχρεούται να ειδοποιεί την υπηρεσία που εκτελεί την προμήθεια και την Επιτροπή Παραλαβής και Παρακολούθησης (ΕΠΠ), για την ημερομηνία που προτίθεται να παραδώσει το υλικό, τουλάχιστον πέντε (5) εργάσιμες ημέρες νωρίτερα.

### 6.2 Παραλαβή προμήθειας - Χρόνος και τρόπος παραλαβής προμήθειας

---

**6.2.1.** Η παραλαβή της προμήθειας του καυσίμου γίνεται από την Επιτροπή Παραλαβής και Παρακολούθησης (ΕΠΠ) που συγκροτείται σύμφωνα με την παρ. 11 εδ. β' του Άρθρου 221 του Ν. 4412/2016 σύμφωνα με τα οριζόμενα στο Άρθρο 208 του ως άνω νόμου. Κατά την διαδικασία παραλαβής του καυσίμου διενεργείται ποσοτικός και ποιοτικός έλεγχος και εφόσον το επιθυμεί μπορεί να παραστεί και ο Ανάδοχος. Ειδικότερα η υλοποίηση του αντικειμένου της παρούσας περιλαμβάνει τις ακόλουθες φάσεις υλοποίησης/παραλαβής:

- **Ποσοτική Παραλαβή:** Η Ποσοτική Παραλαβή της προμήθειας του καυσίμου, θα γίνει από την Επιτροπή Παραλαβής και Παρακολούθησης (ΕΠΠ) που συγκροτείται σύμφωνα



με την παρ. 11 εδ. β' του Άρθρου 221 του Ν. 4412/2016, σύμφωνα με τα οριζόμενα στο Άρθρο 208 του Ν. 4412/2016, κατά την παράδοση του καυσίμου στα υποδειχθέντα από την Αναθέτουσα Αρχή σημεία και αφορά στον φυσικό έλεγχο της προμήθειας του καυσίμου αναφορικά με την ποσότητα και τα χαρακτηριστικά του προσκομιζόμενου καυσίμου, δηλαδή στην καταμέτρηση και στην επιβεβαίωση της συμφωνίας του παραδιδόμενου καυσίμου με την εκάστοτε παραγγελία που αποτελεί τμήμα της συνολικής ποσότητας της παρούσας. Σε περίπτωση ασυμφωνίας των κωδικών του παραδιδόμενου καυσίμου με τα αναγραφόμενα στην παρούσα και στην Σύμβαση, ο Ανάδοχος υποχρεούται να παραλάβει ως επιστρεφόμενα τα είδη αυτά και να παραδώσει τα συμφωνημένα κατά την Σύμβαση είδη σύμφωνα με τα οριζόμενα κατά την παράγραφο 6.3. της παρούσας Διακήρυξης.

- **Ποιοτική παραλαβή:** Με την ολοκλήρωση της διαδικασίας της Ποσοτικής Παραλαβής ακολουθεί η ποιοτική παραλαβή. Το δείγμα δύναται να αποσταλεί για ποιοτικό έλεγχο του καυσίμου από το Γενικό Χημείο του Κράτους (ΓΧΚ), σύμφωνα με τους όρους της παρούσας, όπως ισχύει με τα επ' αυτής Παραρτήματα . Σε περίπτωση μη συμφωνίας με τις προδιαγραφές της παρούσας, όπως ισχύει με τα επ' αυτής Παραρτήματα, ο Ανάδοχος οφείλει να προβεί στις απαραίτητες ενέργειες αντικατάστασης του καυσίμου σύμφωνα με τα οριζόμενα στην παράγραφο 6.3. της παρούσας Διακήρυξης.
- **Με την ποιοτική παραλαβή η ΕΠΠ μπορεί να προχωρεί σε τμηματική παραλαβή και εισήγηση πληρωμής του εκάστοτε τιμολογίου.**
- **Οριστική Παραλαβή:** Η Οριστική Παραλαβή της σύμβασης θα πραγματοποιηθεί αφού ολοκληρωθούν επιτυχώς τα προγενέστερα στάδια της Ποσοτικής και Ποιοτικής Παραλαβής της προμήθειας του καυσίμου, όπως αναφέρεται παραπάνω για όλες τις τμηματικές παραλαβές. Η ΕΠΠ, μετά τους προβλεπόμενους ελέγχους, όπως περιγράφονται παραπάνω, συντάσσει Πρωτόκολλο Οριστικής Παραλαβής ( των παραδιδόμενων καυσίμων με τυχόν παρατηρήσεις – απόρριψης) σύμφωνα με την παρ. 3 του Άρθρου 208 του Ν. 4412/2016.

Τα πρωτόκολλα που συντάσσονται από την ΕΠΠ κοινοποιούνται υποχρεωτικά και στον Ανάδοχο. Ποσότητα καυσίμου που απορρίφθηκε ή κρίθηκε παραληπτά με έκπτωση επί της συμβατικής τιμής, με βάση τους ελέγχους που πραγματοποίησε η ΕΠΠ, μπορούν να παραπέμπονται για επανεξέταση σε δευτεροβάθμια Επιτροπή Παραλαβής ύστερα από αίτημα του Αναδόχου ή αυτεπάγγελτα σύμφωνα με την παρ. 5 του Άρθρου 208 του Ν. 4412/2016. Τα έξοδα βαρύνουν σε κάθε περίπτωση τον Ανάδοχο.

Επίσης, εάν ο τελευταίος διαφωνεί με τα αποτελέσματα των εργαστηριακών εξετάσεων που διενεργήθηκαν από πρωτοβάθμιες ή δευτεροβάθμιες Επιτροπές Παραλαβής μπορεί να ζητήσει εγγράφως εξέταση κατ' έφεση των οικείων αντιδειγμάτων, μέσα σε ανατρεπτική προθεσμία είκοσι (20) ημερών από την γνωστοποίηση σε αυτόν των αποτελεσμάτων της αρχικής εξέτασης, με τον τρόπο που περιγράφεται στην παρ. 8 του Άρθρου 208 Ν. 4412/2016. Το αποτέλεσμα της κατ' έφεση εξέτασης είναι υποχρεωτικό και τελεσίδικο και για τα δύο μέρη.

Ο Ανάδοχος δεν μπορεί να ζητήσει παραπομπή σε δευτεροβάθμια Επιτροπή Παραλαβής και Παρακολούθησης μετά τα αποτελέσματα της κατ' έφεση εξέτασης.

**6.2.2. Η ποιοτική Παραλαβή της εκάστοτε τμηματικής παράδοσης του καυσίμου και η έκδοση των σχετικών πρωτοκόλλων παραλαβής πραγματοποιείται μέσα σε δέκα πέντε (15) ημερολογιακές ημέρες από την παράδοση του καυσίμου.**

Η οριστική παραλαβή της Σύμβασης θα γίνει μέσα σε ένα (1) μήνα από τη λήξη της

Αν η παραλαβή του καυσίμου και η σύνταξη του σχετικού πρωτοκόλλου δεν πραγματοποιηθεί από την ΕΠΠ μέσα στον οριζόμενο από τη σύμβαση χρόνο, θεωρείται ότι η παραλαβή συντελέστηκε αυτοδίκαια, με κάθε επιφύλαξη των δικαιωμάτων του Δημοσίου και εκδίδεται προς τούτο σχετική απόφαση του αρμοδίου αποφαινομένου οργάνου, με βάση μόνο το θεωρημένο από την υπηρεσία που παραλαμβάνει τα υλικά αποδεικτικό προσκόμισης τούτων, σύμφωνα δε με την απόφαση αυτή η αποθήκη του φορέα εκδίδει δελτίο εισαγωγής του υλικού και εγγραφής του στα βιβλία της, προκειμένου να πραγματοποιηθεί η πληρωμή του Αναδόχου.

Ανεξάρτητα από την, κατά τα ανωτέρω, αυτοδίκαιη παραλαβή και την πληρωμή του Αναδόχου, πραγματοποιούνται οι προβλεπόμενοι από την σύμβαση έλεγχοι από Επιτροπή που συγκροτείται με απόφαση του αρμοδίου αποφαινομένου οργάνου, στην οποία δεν μπορεί να συμμετέχουν ο πρόεδρος και τα μέλη της επιτροπής που δεν πραγματοποίησε την παραλαβή στον προβλεπόμενο από την σύμβαση χρόνο. Η παραπάνω Επιτροπή Παραλαβής προβαίνει σε όλες τις διαδικασίες παραλαβής που προβλέπονται από την ως άνω παράγραφο 1 και το Άρθρο 208 του Ν. 4412/2016 και συντάσσει τα σχετικά πρωτόκολλα. Οι εγγυητικές επιστολές προκαταβολής και καλής εκτέλεσης δεν επιστρέφονται πριν από την ολοκλήρωση όλων των προβλεπομένων από τη Σύμβαση ελέγχων και τη σύνταξη των σχετικών πρωτοκόλλων.

### **6.3. Απόρριψη προμήθειας – Αντικατάσταση**

---

**6.3.1.** Σε περίπτωση οριστικής απόρριψης ολόκληρης ή μέρους της συμβατικής ποσότητας του καυσίμου, με απόφαση του αποφαινομένου οργάνου, δηλαδή του Διοικητικού Συμβουλίου της Αναθέτουσας Αρχής (ΔΣ), ύστερα από γνωμοδότηση της ΕΠΠ, μπορεί να εγκρίνεται αντικατάστασή του με άλλη, που να είναι σύμφωνη με τους όρους της Σύμβασης, μέσα σε τακτή προθεσμία που ορίζεται από την απόφαση αυτή.

**6.3.2.** Αν η αντικατάσταση γίνεται μετά τη λήξη του συμβατικού χρόνου, η προθεσμία που ορίζεται για την αντικατάσταση δεν μπορεί να είναι μεγαλύτερη του 1/2 του συνολικού συμβατικού χρόνου, ο δε ανάδοχος θεωρείται ως εκπρόθεσμος και υπόκειται σε κυρώσεις λόγω εκπρόθεσμης παράδοσης.

Αν ο Ανάδοχος δεν αντικαταστήσει το καύσιμο που απορρίφθηκε μέσα στην προθεσμία που του τάχθηκε και εφόσον έχει λήξει ο συμβατικός χρόνος, κηρύσσεται έκπτωτος και υπόκειται στις προβλεπόμενες κυρώσεις.

**6.3.3.** Η επιστροφή του καυσίμου που απορρίφθηκε γίνεται σύμφωνα με τα προβλεπόμενα στις παρ. 2 και 3 του Άρθρου 213 του Ν. 4412/2016.



## **ΠΑΡΑΡΤΗΜΑ Ι – Αναλυτική Περιγραφή Φυσικού και Οικονομικού Αντικειμένου της Σύμβασης**

### **1 Περιβάλλον της Παροχής των Γενικών Υπηρεσιών**

---

#### **1.1 Εμπλεκόμενοι στην υλοποίηση του αντικειμένου της Σύμβασης**

---

##### **1.1.1 Συνοπτική παρουσίαση Φορέα Λειτουργίας και Υλοποίησης**

Η ΕΔΕΤ Α.Ε. ιδρύθηκε με το Π.Δ. 29/1998 όπως τροποποιήθηκε με τον Ν. 2919/2001(ΦΕΚ Α 128/25.06.2001), το Π.Δ. 308/2001 (ΦΕΚ Α 209/21.09.2001), το Π.Δ. 145/2003 (ΦΕΚ 121/Α/2003), τον Ν. 3438/2006 (ΦΕΚ 33/Α/2006), τον Ν. 4115/2013 (ΦΕΚ Α 24/30.01.2013) και τον Ν. 4452/2017 (ΦΕΚ 17Α΄) άρθρο 28 παρ. 4 και όπως τροποποιήθηκε και κωδικοποιήθηκε με την απόφαση της από 08/03/2018 Αυτόκλητης Έκτακτης Γενική Συνέλευση (Πρακτικό 39) και καταχωρήθηκε στο ΓΕΜΗ με αριθμό 3057201000. Ανήκει στο Υπουργείο Παιδείας, Έρευνας και Θρησκευμάτων, και εποπτεύεται από τη Γενική Γραμματεία Έρευνας & Τεχνολογίας. Ανήκει στο Υπουργείο Πολιτισμού, Παιδείας και Θρησκευμάτων, και εποπτεύεται από τη Γενική Γραμματεία Έρευνας & Τεχνολογίας. Ο σκοπός της ΕΔΕΤ Α.Ε. συνίσταται στην παροχή προηγμένων δικτυακών υπηρεσιών σε ακαδημαϊκά και ερευνητικά ιδρύματα και σε φορείς παρεμφερών δραστηριοτήτων, παράλληλα με την ευρύτερη προώθηση καινοτομικών Διαδικτυακών εφαρμογών και τη συμμετοχή σε αντίστοιχα εθνικά και κοινοτικά έργα.

Η ΕΔΕΤ Α.Ε. διαχειρίζεται το Εθνικό Δίκτυο Έρευνας & Τεχνολογίας (ΕΔΕΤ). Το ΕΔΕΤ υποστηρίζει σαν δίκτυο κορμού την Ελληνική Ακαδημαϊκή & Ερευνητική Κοινότητα από το 1995 σαν έργο της Γενικής Γραμματείας Έρευνας & Τεχνολογίας (ΓΓΕΤ) του Υπουργείου Πολιτισμού, Παιδείας και Θρησκευμάτων. Το 1998 δημιουργήθηκε η ΕΔΕΤ Α.Ε. ως εταιρεία Τεχνολογικής Ανάπτυξης της ΓΓΕΤ κατά το πρότυπο των αντίστοιχων εταιρειών διαχείρισης των Εθνικών Ερευνητικών Δικτύων (National Research Networks) των χωρών της Ευρωπαϊκής Ένωσης. Σήμερα διασυνδέει πάνω από 100 ιδρύματα (όλα τα ΑΕΙ, τα Ερευνητικά Κέντρα του Υπουργείου Πολιτισμού, Παιδείας και Θρησκευμάτων και όλα τα ΤΕΙ της χώρας) με περισσότερους από 500.000 χρήστες. Η ανάπτυξη και λειτουργία του ΕΔΕΤ συγχρηματοδοτήθηκε από την Ευρωπαϊκή Ένωση και το Ελληνικό Δημόσιο μέσω της ΓΓΕΤ (Β΄, Γ΄ ΚΠΣ και ΕΣΠΑ).

Η ΕΔΕΤ Α.Ε. οφείλει μέρος των δυνατοτήτων και ικανοτήτων της στη συλλογική προσπάθεια και εμπειρία 150 και πλέον επιστημονικών – τεχνικών στελεχών των Ερευνητικών Κέντρων, ΑΕΙ και ΤΕΙ της χώρας. Η κατανομή των ευθυνών ανάπτυξης και διαχείρισης διαχέει την ραγδαία αναπτυσσόμενη τεχνογνωσία αιχμής στην Ερευνητική – Ακαδημαϊκή Κοινότητα, ενώ το μόνιμο προσωπικό της εταιρείας και η Ομάδα Ειδικών Δικτύου Κορμού (με εκπροσώπους

από τον πανεπιστημιακό και ερευνητικό χώρο) διασφαλίζουν τον αναγκαίο συντονισμό για την απρόσκοπτη παροχή προηγμένων δικτυακών υπηρεσιών της εξυπηρετούμενου φορέας του ΕΔΕΤ.

### **1.1.2 Όργανα και Επιτροπές (Διακυβέρνηση της Σύμβασης Προμήθειας)**

Το Δ.Σ. της ΕΔΕΤ Α.Ε. αποφασίζει ως αποφασιστικό όργανο τη διενέργεια ενός διαγωνισμού και συστήνει την **Επιτροπή Διενέργειας/Αξιολόγησης των προσφορών του Διαγωνισμού**. Η **Επιτροπή Διενέργειας/Αξιολόγησης των προσφορών του Διαγωνισμού** εισηγείται μέσω του Προέδρου προς το Δ.Σ. για κάθε στάδιο του διαγωνισμού και τα πρακτικά της εγκρίνονται με αποφάσεις του Δ.Σ. Ανάλογα με το διαγωνισμό, μπορεί κατά την διενέργεια να εμπλακεί και η **Επιτροπή Αξιολόγησης Ενστάσεων**, η οποία εισηγείται στο Δ.Σ. μέσω του Προέδρου του Δ.Σ. με πρακτικό της, την απάντηση σε κάθε πιθανή ένσταση/προσφυγή και το Δ.Σ. αποφασίζει ανάλογα. Η απόφαση επιλογής του Αναδόχου θα ληφθεί από το Δ.Σ., κατόπιν προτάσεως της **Επιτροπής Διενέργειας/Αξιολόγησης των προσφορών του Διαγωνισμού** με αιτιολογημένη γνωμοδότηση. Η διαδικασία διενεργείται μέσω ΕΣΗΔΗΣ, σύμφωνα με τις σχετικές διατάξεις/εγκυκλίου και οδηγίες..

Μετά την κατακύρωση της Σύμβασης, συστήνεται από το Δ.Σ. της ΕΔΕΤ Α.Ε. η Επιτροπή Παραλαβής και Παρακολούθησης (**ΕΠΠ**) των Υπηρεσιών, η οποία παρακολουθεί και παραλαμβάνει όλες τις συμβάσεις που συνάπτονται. Η επιτροπή αυτή λειτουργεί σύμφωνα με τα οριζόμενα στη Σύμβαση και τις αποφάσεις του Δ.Σ. και συντάσσει τα απαιτούμενα πρακτικά παραλαβής. Σε περίπτωση που η εξέλιξη του φυσικού αντικείμενου δεν ανταποκρίνεται στα οριζόμενα στη Σύμβαση για λόγους που αφορούν την ΕΔΕΤ Α.Ε., τον Ανάδοχο ή και κανέναν από τους δύο, η αρμόδια **ΕΠΠ** ενημερώνει το Δ.Σ., το οποίο αποφασίζει για τις απαιτούμενες ενέργειες, σύμφωνα με τα κάθε φορά οριζόμενα στη Σύμβαση. Τα πρακτικά που συντάσσουν οι ως άνω Επιτροπές θα είναι πλήρως και επαρκώς αιτιολογημένα.

## **1.2 Υφιστάμενη Κατάσταση**

---

Τα τελευταία χρόνια η ΕΔΕΤ Α.Ε. έχει αναπτύξει σημαντικές υποδομές οι οποίες βρίσκονται στη διάθεση της ερευνητικής και ακαδημαϊκής κοινότητας της χώρας για την κάλυψη των εκπαιδευτικών και ερευνητικών αναγκών. Οι υποδομές που ανέπτυξε η ΕΔΕΤ Α.Ε. διασυνδέονται ή αποτελούν τμήμα αντίστοιχων υποδομών σε πανευρωπαϊκό επίπεδο διευκολύνοντας έτσι τις συνέργειες στην εκπαίδευση και την έρευνα και εξασφαλίζοντας για τους ερευνητές και ακαδημαϊκούς χρήστες προϋποθέσεις αριστείας και προσφοράς μέσω της έρευνας και της εκπαίδευσης στην κοινωνία.

Το σημαντικό έργο της ΕΔΕΤ Α.Ε. στην ανάπτυξη υποδομών για την υποστήριξη ερευνητικών δράσεων περιλαμβάνει:

- Το οπτικό δίκτυο νέας γενιάς,
- Την υποδομή υπηρεσιών υπολογιστικού νέφους (Cloud Computing) μέσω της υλοποίησης πρότυπων κέντρων δεδομένων και υπηρεσιών (η υποδομή αυτή είναι σε φάση ανάπτυξης),
- Την υποδομή υπηρεσιών υπολογιστικού πλέγματος (Grid Computing – HellasGrid).

Η διαχείριση των υποδομών και υπηρεσιών της ΕΔΕΤ Α.Ε. πραγματοποιείται από το Κέντρο Διαχείρισης Δικτύου (NOC - Network Operations Centre) και Υπηρεσιών (SOC - Service Operations Centre). Οι κυριότερες αρμοδιότητες του κέντρου διαχείρισης του δικτύου και υπηρεσιών είναι:

- η διαμόρφωση των παρεχόμενων υπηρεσιών,
- η διαχείριση των υποδομών, δηλ. δικτυακών ή υπολογιστικών,
- η παρακολούθηση της απόδοσης των υπηρεσιών,
- η παρακολούθηση της χρήσης των πόρων των υποδομών,
- η επίλυση των προβλημάτων που παρουσιάζονται στις υπηρεσίες ή στις υποδομές,
- ο ορισμός της πολιτικής χρήσης των υπηρεσιών και των διαδικασιών που τις αφορούν,
- η επίβλεψη των παραμέτρων ασφάλειας για υποδομές και υπηρεσίες και ο χειρισμός των περιστατικών ασφάλειας,
- η παραγωγή τεκμηρίωσης και αναφορών και η ανάπτυξη κατάλληλων εργαλείων διαχείρισης.

Η εξέλιξη της δικτυακής υποδομής της ΕΔΕΤ Α.Ε. με βάση τεχνολογίες αιχμής για την υποστήριξη εξειδικευμένων εφαρμογών και την παροχή υπηρεσιών προς τους χρήστες της ερευνητικής και ακαδημαϊκής κοινότητας, αποτελεί σημαντική παρέμβαση στην αξιοποίηση των Τεχνολογιών Πληροφορικής και Επικοινωνιών (ΤΠΕ) την επόμενη περίοδο. Επιπλέον, η εξέλιξη του δικτύου ΕΔΕΤ σε δίκτυο αριστείας για την υποστήριξη εξειδικευμένων εφαρμογών με την αξιοποίηση καινοτόμων τεχνολογιών, η αναβάθμισή του σε υβριδικό δίκτυο και η συνεχής διασύνδεσή του με το πανευρωπαϊκό ερευνητικό και ακαδημαϊκό δίκτυο GÉANT (και μέσω αυτού και με τα άλλα ομότιμα δίκτυα παγκόσμια) απαντούν στην επιτακτική ανάγκη απρόσκοπτης πρόσβασης στους χρήστες της ερευνητικής και ακαδημαϊκής κοινότητας της χώρας σε υπηρεσίες που δεν προσφέρονται από τα εμπορικά δίκτυα σήμερα.

Τα ευρωπαϊκά δίκτυα και το δίκτυο ΕΔΕΤ βρίσκονται σε θέση να υποστηρίξουν απρόσκοπτα την ακαδημαϊκή & ερευνητική κοινότητα διατηρώντας κορυφαίας ποιότητας σταθερή

υποδομή και δικτυακές υπηρεσίες. Το δίκτυο ΕΔΕΤ είναι σε θέση να μετασηματισθεί υποστηρίζοντας και συν-διαμορφώνοντας το «Μελλοντικό Διαδίκτυο» (Future Internet). Όσον αφορά τις εξελίξεις στην πρωτογενή έρευνα των δικτυακών τεχνολογιών, προβλέπεται η διάρθρωση τμήματος του δικτύου ΕΔΕΤ σε «εργοστάσιο δικτύων» το οποίο θα υποστηρίζει τη δυνατότητα δημιουργίας πολύπλοκων δομών αποτελούμενων από κυκλώματα, κόμβους (δρομολόγησης/μεταγωγής) αλλά και υπολογιστικής ισχύος-χώρου αποθήκευσης. Οι δομές αυτές προσαρμοσμένες στην εξυπηρέτηση των ειδικών αναγκών των πολιτών (ακαδημαϊκών χρηστών και ερευνητών) που η ΕΔΕΤ Α.Ε. εξυπηρετεί θα προσφέρουν σε ένα από τα πιο νευραλγικά υποσύνολα της ελληνικής κοινωνίας τα εργαλεία για την πρόοδο και αξιοποίηση των ΤΠΕ σε ανάλογο βαθμό με τις αντίστοιχες κοινότητες διεθνώς, ενώ θα συντελέσουν στη διείσδυση των ΤΠΕ στο ευρύτερο κοινωνικό σύνολο καθώς οι ακαδημαϊκοί χρήστες για την υπόλοιπη ζωή τους θα είναι ενεργοί πολίτες.

Παράλληλα με την προηγμένη αυτή και σε μεγάλο βαθμό πειραματική χρήση μεγάλου μέρους των πόρων του δικτύου, η ΕΔΕΤ Α.Ε. θα συνεχίσει να παρέχει απρόσκοπτα τις ποιοτικές υπηρεσίες πρόσβασης στο Διαδίκτυο σε όλους τους φορείς της. Η ΕΔΕΤ Α.Ε. δραστηριοποιείται σε δράσεις που αφορούν τεχνολογίες υπολογιστικού πλέγματος. Οι τεχνολογίες αυτές δίνουν τη δυνατότητα σε χρήστες να χρησιμοποιήσουν απομακρυσμένους υπολογιστικούς κόμβους (clusters), στους οποίους υποβάλλουν προγράμματα προς εκτέλεση. Το υπολογιστικό πλέγμα παρέχει στους χρήστες ένα ομογενοποιημένο περιβάλλον στο οποίο θα πρέπει να προσαρμόσουν τα προγράμματά τους ώστε να μπορούν να εκτελεστούν. Ο όρος cloud computing αναφέρεται στη δημιουργία κεντροποιημένων υπολογιστικών περιβαλλόντων, μέσα από τα οποία παρέχονται υπολογιστικές και αποθηκευτικές υπηρεσίες στους χρήστες. Με τις υπηρεσίες αυτές οποιοσδήποτε χρήστης θα μπορεί να χρησιμοποιεί μία ιδεατή μηχανή (virtual machine), την οποία θα μπορεί να προσαρμόζει όπως θέλει, και στην οποία θα μπορεί να τρέχει τις εφαρμογές της επιλογής του. Έτσι στον χρήστη θα «ανήκει» ένα σύνολο υπολογιστών, προσαρμοσμένων ανάλογα με τις ανάγκες του, οι οποίοι δεν θα έχουν φυσική υπόσταση αλλά θα προσφέρονται ως υπηρεσία μέσω της υποδομής της ΕΔΕΤ Α.Ε.

### **1.2.1 Συνοπτική περιγραφή των υπηρεσιών και της λειτουργίας του Φορέα Λειτουργίας**

Η ΕΔΕΤ Α.Ε. έχει ως αντικείμενο τη διαχείριση του Εθνικού Δικτύου Έρευνας & Τεχνολογίας κατά το πρότυπο των αντίστοιχων Ερευνητικών και Εκπαιδευτικών Δικτύων της Ευρωπαϊκής Ένωσης. Δραστηριοποιείται ενεργά, τόσο σε εθνικό όσο και σε διεθνές επίπεδο και αποτελεί περιβάλλον ανάπτυξης καινοτόμων υπηρεσιών, στη διάθεση της Εκπαιδευτικής και Ερευνητικής Κοινότητας της χώρας.



Συνδέει περισσότερους από 100 Φορείς, στους οποίους περιλαμβάνονται όλα τα ΑΕΙ, ΤΕΙ και Ερευνητικά Κέντρα της χώρας, καθώς και το Πανελλήνιο Σχολικό Δίκτυο, εξυπηρετώντας συνολικά περί τους 500.000 χρήστες. Επιπλέον, προσφέρει τοπική διασύνδεση (peering) μεταξύ των δικτύων των μεγαλύτερων παρόχων υπηρεσιών Διαδικτύου, στον κόμβο Greek Internet Exchange (GR-IX, <http://www.gr-ix.gr/>). Ο κόμβος, ο οποίος μπήκε σε λειτουργία το 2008, παρέχει δυνατότητα διασύνδεσης της τάξης των N x 10 Gbps, δίνοντας έτσι σημαντική ώθηση στη συνολική ποιότητα των υπηρεσιών και των εθνικών δικτυακών υποδομών για τη βέλτιστη εξυπηρέτηση των χρηστών του Διαδικτύου.

Στόχος της ΕΔΕΤ Α.Ε. είναι να συμβάλλει ουσιαστικά στην Ψηφιακή Σύγκλιση της χώρας με την Ε.Ε., αξιοποιώντας τις Τεχνολογίες Πληροφορικής και Επικοινωνιών (ΤΠΕ), και να αποτελέσει το περιβάλλον ανάπτυξης νέων τεχνολογιών και έρευνας για τη μελλοντική γενιά των Ε&Α δικτύων. Με την εισαγωγή πρωτοποριακών υπηρεσιών και εφαρμογών για τον πολίτη (ηλεκτρονική διακυβέρνηση, ηλεκτρονική μάθηση, ηλεκτρονική ενσωμάτωση), θα εισάγει στην καθημερινότητα του Έλληνα από τη νεαρή ηλικία του σχολείου και του πανεπιστημίου νέες εξελιγμένες μεθόδους που θα βελτιώνουν τη ζωή του, θα τον κάνουν αποτελεσματικότερο και ανταγωνιστικότερο σε διεθνές επίπεδο, θα μειώνουν τις φυσικές μετακινήσεις και τέλος, θα τον καθιστούν ισότιμο συμμετέχο στην Ψηφιακή Ελλάδα.

Η ΕΔΕΤ Α.Ε. παρέχει ένα σύνολο βασικών και προηγμένων δικτυακών και υπολογιστικών υπηρεσιών στους φορείς και τους χρήστες της, όπως παρουσιάζονται συνοπτικά στις επόμενες ενότητες.

#### **1.2.1.1 Υπηρεσίες για τους Φορείς της ΕΔΕΤ Α.Ε.**

Η ΕΔΕΤ Α.Ε. παρέχει στο σύνολο των φορέων της βασικές και προηγμένες δικτυακές και υπολογιστικές υπηρεσίες που αφορούν τόσο τη διαλειτουργικότητά τους με το ΕΔΕΤ όσο και την αξιοποίηση πόρων και λειτουργικότητας που παρέχει το ΕΔΕΤ για την υποστήριξη εσωτερικών λειτουργιών και υπηρεσιών τους. Ενδεικτικά:

Συνδεσιμότητα (IP (v4/v6 δρομολόγηση, L2 και L3 VPN, Ethernet υπηρεσίες, <http://www.noc.grnet.gr/node/225>): Διασύνδεση των φορέων με το ΕΔΕΤ σε επίπεδα 1 έως 3, δρομολόγηση της κίνησης IP (IPv4 και IPv6) εντός ΕΔΕΤ και από/προς εξωτερικά Αυτόνομα Συστήματα (ASs), διαμόρφωση ιδεατών ιδιωτικών συνδέσεων ή δικτύων επιπέδου 2 ή 3.

Virtual Machines - ViMa (<http://vima.grnet.gr>): Πρόσβαση σε διαμοιραζόμενους υπολογιστικούς (εικονικούς εξυπηρετητές), αποθηκευτικό χώρο και δικτυακούς πόρους για τη φιλοξενία υπηρεσιών, πειραμάτων ή την ανάπτυξη εφαρμογών.

Χρονισμός δικτυακών συσκευών: Παροχή πηγής ώρας υψηλής ακρίβειας, προκειμένου για το συγχρονισμό δικτυακών συσκευών με το πρωτόκολλο NTP.

DNS: Υπηρεσία ονοματολογίας (DNS).

Υπηρεσίες Καταλόγου (<http://ds.grnet.gr/>): Υπηρεσίες καταλόγου για την αναζήτηση μελών της ακαδημαϊκής, ερευνητικής και εκπαιδευτικής κοινότητας.

Υπηρεσίες Στατιστικών (<http://mon.grnet.gr/>): Υπηρεσίες μέτρησης και παρουσίασης της κίνησης των φορέων ΕΔΕΤ.

Υπηρεσίες Ασφάλειας (υπό υλοποίηση): Υπηρεσίες παρακολούθησης ροών για την ανίχνευση ανωμαλιών, εντοπισμού εισβολών σε δικτυακά και υπολογιστικά συστήματα, παγίδευσης επιθέσεων, διαχείρισης και ανάλυσης αρχείων καταγραφής περιστατικών ασφαλείας.

Εκτός από τις υπηρεσίες που παρέχονται αποκλειστικά σε επίπεδο φορέων, οι φορείς της ΕΔΕΤ Α.Ε. έχουν πρόσβαση και στις υπηρεσίες που απευθύνονται σε μεμονωμένους χρήστες, όπως αυτές παρουσιάζονται στην επόμενη ενότητα.

### **1.2.1.2 Υπηρεσίες για τους Χρήστες της ΕΔΕΤ Α.Ε.**

Ενδεικτικά αναφέρονται οι παρακάτω υπηρεσίες:

Okeanos (<http://okeanos.grnet.gr/>): Υπηρεσίες IaaS (Infrastructure as a service) public cloud.

Οι χρήστες έχουν πρόσβαση σε εικονικές μηχανές (VMs) μέσω της υπηρεσίας Cyclades ([http://cyclades.okeanos.grnet.gr](http://cyclades.okeanos.grnet.gr/)) με διάφορα λειτουργικά συστήματα (OS images) και δικτυακούς πόρους για την διασύνδεσή τους και την πρόσβαση σε αυτές από το Διαδίκτυο. Επιπλέον έχουν και αποθηκευτικό χώρο online μέσω της υπηρεσίας Πίθος ([http://pithos.okeanos.grnet.gr](http://pithos.okeanos.grnet.gr/)), προσβάσιμα από παντού, με αξιοπιστία και ασφάλεια.

E-presence ([http://epresence.grnet.gr](http://epresence.grnet.gr/)): Δίνει τη δυνατότητα στα μέλη της ακαδημαϊκής και ερευνητικής κοινότητας να οργανώσουν και να πραγματοποιήσουν διαδικτυακές τηλεδιασκέψεις ειδικών προδιαγραφών (υψηλή ποιότητα και διαδραστικότητα, κωδικοποίηση).

Δίαυλος (<http://diavlos.grnet.gr/>): Πρόσβαση, κυρίως για τους χρήστες της ΕΔΕΤ Α.Ε., σε ζωντανές ψηφιακές μεταδόσεις μέσω του Διαδικτύου ομιλιών, σεμιναρίων, καλλιτεχνικών γεγονότων και λοιπών εκδηλώσεων που πραγματοποιούνται ή φιλοξενούνται από σημαντικούς πολιτιστικούς φορείς – λ.χ. Μέγαρο Μουσικής, Μουσεία, Συνεδριακά Κέντρα, κλπ – καθώς και από εκπαιδευτικούς και ερευνητικούς φορείς.

Εύδοξος - Ηλεκτρονική υπηρεσία ολοκληρωμένης διαχείρισης συγγραμμάτων που υποστηρίζει όλες τις διαδικασίες και ροές εργασίας που εμπλέκονται στη διανομή συγγραμμάτων στους φοιτητές των Α.Ε.Ι.

Άτλας - Σύστημα κεντρικής υποστήριξης της πρακτικής άσκησης φοιτητών των Α.Ε.Ι. που υποστηρίζει τη διαχείριση των διαθέσιμων θέσεων πρακτικής άσκησης και τις διαδικασίες διεξαγωγής της

Απέλλα - Ηλεκτρονική υπηρεσία για την ολοκληρωμένη διαχείριση νέων θέσεων διδακτικού προσωπικού των Α.Ε.Ι.

Ακαδημαϊκή Ταυτότητα - Κεντρικές ηλεκτρονικές υπηρεσίες για τη δημιουργία ενιαίας ακαδημαϊκής ταυτότητας σε μορφή έξυπνης κάρτας

EMA - Κεντρικές ηλεκτρονικές υπηρεσίες Διαχείρισης Εθνικού Μητρώου Εθελοντών Αιμοδοτών για την οργάνωση και την κεντροκοποιημένη διαχείριση του Εθνικού Μητρώου Εθελοντών Αιμοδοτών.

Πιστοποιητικά (<http://pki.grnet.gr/>): Πρόσβαση σε περιβάλλον έκδοσης Ψηφιακών Πιστοποιητικών Χ.509, υπογεγραμμένων από έμπιστη Αρχή Πιστοποίησης, για εξυπηρετητές και χρήστες.

EduROAM (<http://www.eduroam.gr/>): Οι χρήστες που μετακινούνται σε άλλα ιδρύματα (στην Ελλάδα ή στο εξωτερικό) τα οποία είναι μέλη της συνομοσπονδίας eduROAM, μπορούν να χρησιμοποιήσουν δωρεάν την πρόσβαση στο διαδίκτυο κάνοντας χρήση των κωδικών που τους διαθέτει το ίδρυμα τους.

Ομοσπονδία Ταυτοποίησης και Εξουσιοδότησης (<http://aai.grnet.gr/>): Οι χρήστες μπορούν να έχουν πρόσβαση σε υπηρεσίες με ασφάλεια και εμπιστευτικότητα των προσωπικών τους δεδομένων χρησιμοποιώντας απλά τον λογαριασμό που διατηρούν στο φορέα όπου ανήκουν. Επιτρέπει σε διαφορετικούς οργανισμούς να συνεργάζονται στην εκχώρηση δικαιωμάτων πρόσβασης για εφαρμογές που έχουν διυδρυματικό χαρακτήρα.

### **1.2.2 Οργανωτική Δομή και Στελέχωση του Φορέα**

Η Οργανική Δομή αποτελείται από τα Όργανα Διοίκησης, όπως προβλέπονται από το Προεδρικό Διάταγμα 29/1998, όπως έχει τροποποιηθεί και ισχύει, τις Υποστηρικτικές Δομές και τις Διευθύνσεις. Τα Όργανα Διοίκησης της ΕΔΕΤ ΑΕ, τα οποία καθορίζουν την κατεύθυνση προς την οποία κινείται η Εταιρεία, και λαμβάνουν όλες τις τελικές αποφάσεις είναι: Η Γενική Συνέλευση (ΓΣ), το Διοικητικό Συμβούλιο (ΔΣ), ο Πρόεδρος και Διευθύνων Σύμβουλος και Ο Αναπληρωτής Πρόεδρος ΔΣ. Η οργανωτική δομή της ΕΔΕΤ Α.Ε. απεικονίζεται στην Εικόνα 1. Το Διοικητικό Συμβούλιο (ΔΣ) είναι το ανώτατο διοικητικό όργανο της ΕΔΕΤ Α.Ε. και είναι αρμόδιο να αποφασίζει για κάθε θέμα που αφορά στη διοίκηση και την επίτευξη των σκοπών της Εταιρείας, πλην των θεμάτων που ανάγονται στις αποκλειστικές αρμοδιότητες της Γενικής Συνέλευσης. Το ΔΣ διαμορφώνει κατά κύριο λόγο τη στρατηγική και την πολιτική

ανάπτυξης της Εταιρείας, εξασφαλίζει τις βασικές πηγές χρηματοδότησης της ΕΔΕΤ Α.Ε., ενώ παράλληλα εποπτεύει και ελέγχει τη διαχείριση της περιουσίας της. Επίσης, καλλιεργεί και προωθεί την εθνική και ευρωπαϊκή διάσταση της Εταιρείας. Το ΔΣ είναι οκταμελές και η θητεία του είναι τετραετής. Ο Πρόεδρος είναι μέλος του ΔΣ, καθώς και το ανώτατο εκτελεστικό όργανο της Εταιρείας. Ασκεί την επιστημονική επίβλεψη των λειτουργιών της ΕΔΕΤ Α.Ε., προΐσταται όλων των Διευθύνσεων και Υπηρεσιών της και διευθύνει το έργο τους, ενώ εισηγείται στο ΔΣ επί θεμάτων χάραξης πολιτικής.

Η Διεύθυνση Διοικητικών Λειτουργιών και Οικονομικής Διαχείρισης συνεπικουρεί το Διοικητικό Συμβούλιο και τον Πρόεδρο στο έργο τους και υποστηρίζει την Εταιρεία σε σχέση με τα ακόλουθα: Υποστηρίζει Διοικητικά, Λειτουργικά και Γραμματειακά την Εταιρεία, τα Όργανα Διοίκησης, το Ανθρώπινο Δυναμικό και τα Έργα της. Υποστηρίζει Τεχνολογικά την Εταιρεία τα Όργανα Διοίκησης, και το Ανθρώπινο Δυναμικό σε θέματα εσωτερικών υποδομών ΤΠΕ. Διεκπεραιώνει τις προμήθειες της Εταιρείας. Ασχολείται με τα θέματα διαχείρισης Ανθρώπινου Δυναμικού. Υποστηρίζει την Εταιρεία στη διαχείριση όλων των χρηματοδοτούμενων έργων. Πραγματοποιεί τη λογιστική διαχείριση και οικονομική παρακολούθηση της Εταιρείας και των χρηματοδοτούμενων Έργων.

Η Διεύθυνση Τεχνολογικής Ανάπτυξης έχει την ευθύνη σχεδιασμού της μακροχρόνιας ανάπτυξης ηλεκτρονικών υποδομών και υπηρεσιών, αυτόνομα ή μέσω της συμμετοχής σε έργα υποδομών (εθνικά ή διεθνή), σύμφωνα με τους στρατηγικούς στόχους της Εταιρείας, και σε συνεργασία με τις άλλες διευθύνσεις της εταιρείας. Επίσης έχει την ευθύνη υλοποίησης του σχεδιασμού τεχνολογικής ανάπτυξης, καθώς και τη συνεργασία με τους φορείς του ΕΔΕΤ για την έγκαιρη ανάλυση και αποτελεσματικότερη ικανοποίηση των αναγκών τους. Επιπλέον έχει την ευθύνη για την ανάπτυξη συστημάτων για την αυτοματοποιημένη παροχή και διαχείριση υπηρεσιών, καθώς και για τη μελέτη, αναζήτηση και εκτέλεση Ευρωπαϊκών και Διεθνών Έργων.

Η Διεύθυνση Λειτουργίας Ηλεκτρονικών Υποδομών έχει την ευθύνη λειτουργίας, αναβαθμίσεων, εγκατάστασης, διαμόρφωσης και επίβλεψης της επίδοσης των παραγωγικών υποδομών και υπηρεσιών, συντήρησης – κοστολόγησης λειτουργίας τους, διαχείρισης του κέντρου αρωγής των φορέων ΕΔΕΤ, και των ομάδων υποστήριξης υποδομών, τις επαφές με αναδόχους, προμηθευτές και υπεργολάβους.

Η Διεύθυνση Πληροφοριακών Υπηρεσιών και Ανάπτυξης Εφαρμογών έχει την ευθύνη για τον πλήρη κύκλο ζωής των έργων και των εφαρμογών που αναπτύσσονται εσωτερικά στην εταιρία, από τη φάση σχεδιασμού μέχρι και τη διαδικασία συντήρησης. Επίσης έχει την κυριότητα των πληροφοριακών υπηρεσιών που διαθέτει η εταιρία στους χρήστες της

ευρύτερης εκπαιδευτικής και ερευνητικής κοινότητας. Συμβάλλει στον καθορισμό της στρατηγικής της εταιρίας στο πεδίο των ΤΠΕ και στην υλοποίησή της. Επίσης, συμμετέχει την υποβολή επιλεγμένων προτάσεων και στην εκτέλεση εθνικών και ευρωπαϊκών έργων.

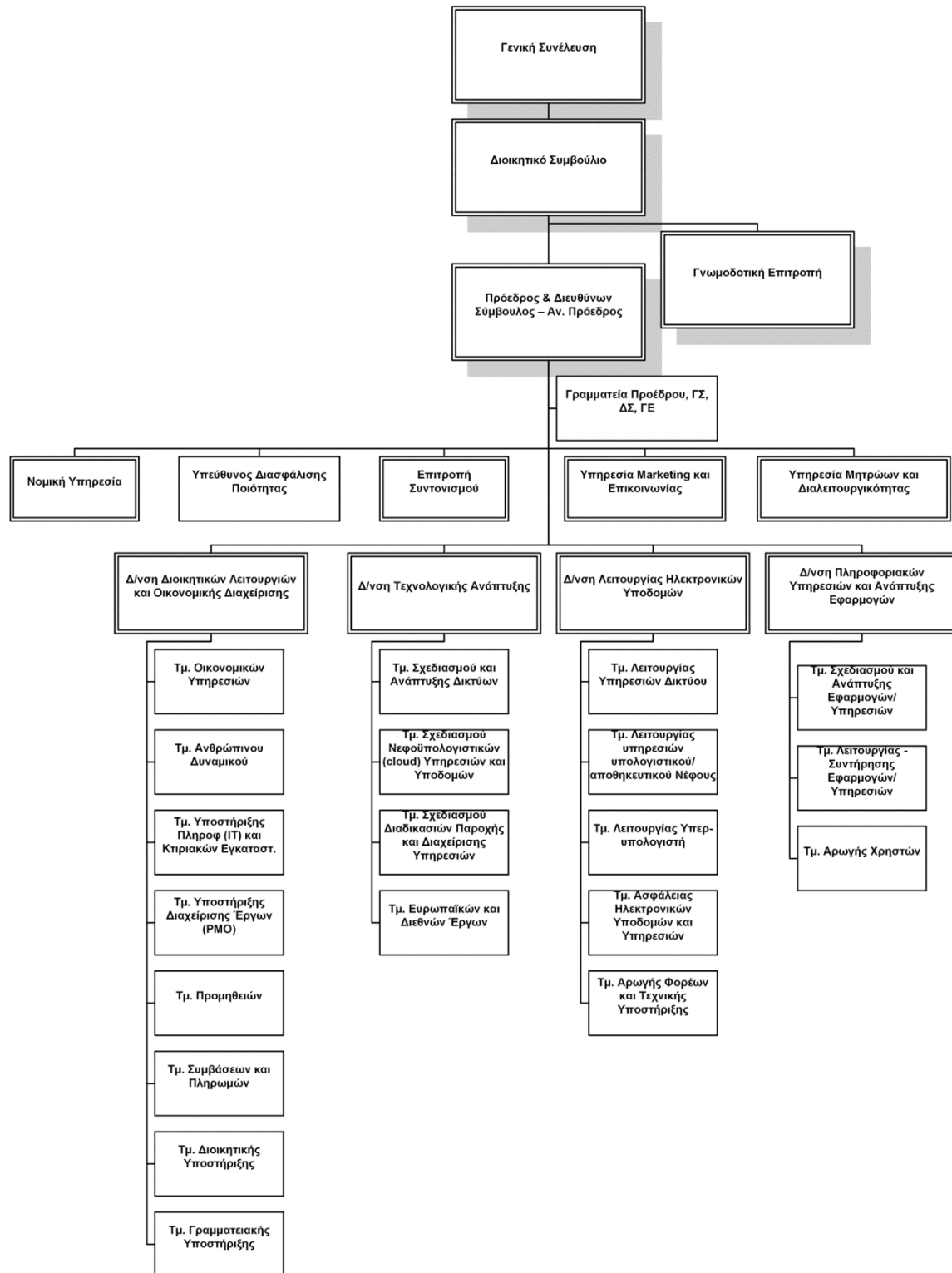

Εικόνα 1. Οργανόγραμμα ΕΔΕΤ Α.Ε.

Η ΕΔΕΤ Α.Ε. έχει συνολικά 86 μόνιμους εργαζόμενους και συνεργάτες, εκ των οποίων το 33% είναι γυναίκες (βλ. Εικόνα 2).



Εικόνα 2. Η αναλογία Γυναικών-Ανδρών του προσωπικού της ΕΔΕΤ ΑΕ (μόνιμοι εργαζόμενοι και συνεργάτες).

Το 77% του προσωπικού είναι Πανεπιστημιακής Εκπαίδευσης (βλ. Εικόνα 3), το 53% εκ των οποίων είναι κάτοχοι Μεταπτυχιακού ή/και Διδακτορικού διπλώματος (βλ. **Error! Reference source not found.**).

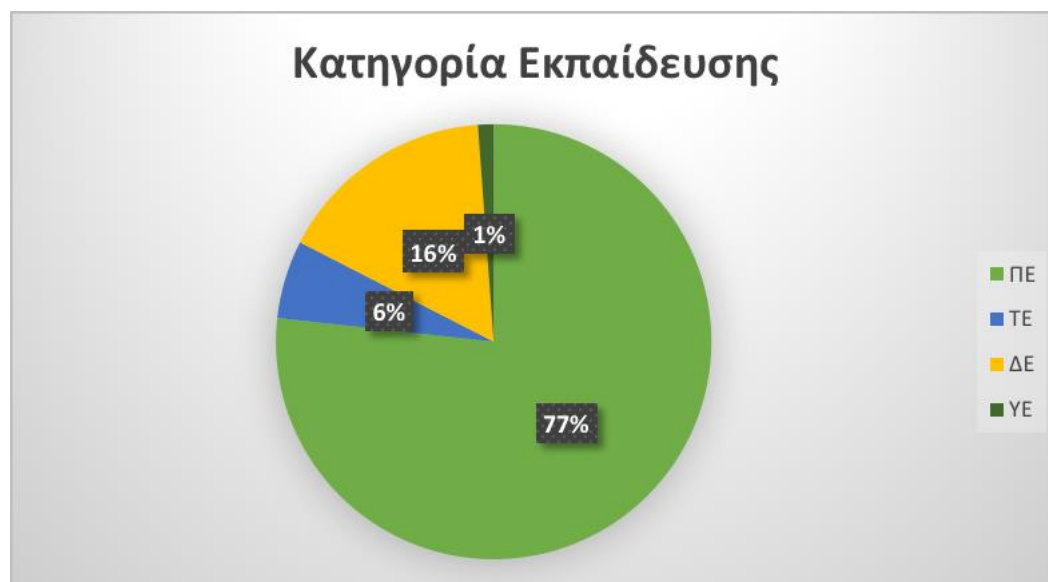

Εικόνα 3. Η κατανομή του προσωπικού της ΕΔΕΤ ΑΕ βάσει της Κατηγορίας Εκπαίδευσης.

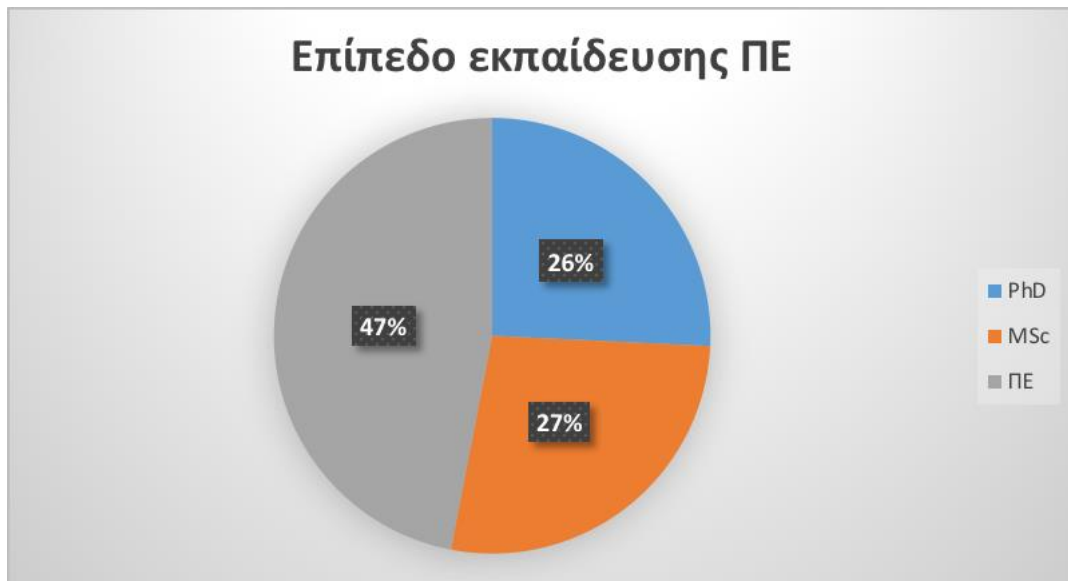

Εικόνα 4. Η κατανομή του προσωπικού ΠΕ της ΕΔΕΤ Α. βάσει του Επιπέδου Εκπαίδευσης.

Στην **Error! Reference source not found.** φαίνεται η κατανομή του προσωπικού της ΕΔΕΤ ΑΕ ανά ειδικότητα.

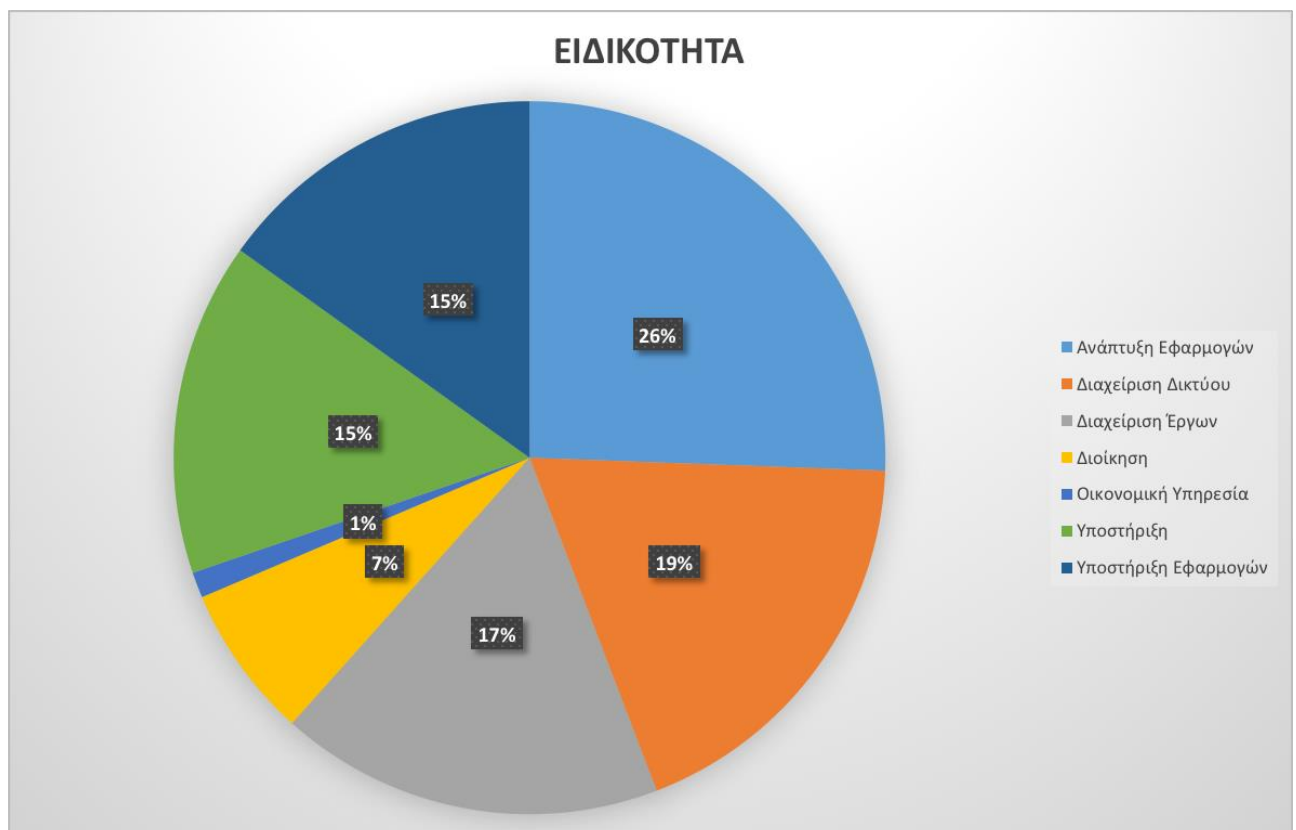

Εικόνα 5. Η κατανομή του προσωπικού της ΕΔΕΤ ΑΕ σε ειδικότητες.

Στην **Error! Reference source not found.** φαίνεται η διάκριση του προσωπικού της ΕΔΕΤ ΑΕ σε κατηγορίες: Διοικητικό/Γραμματειακό, Τεχνικό, Επιστημονικό και Μηχανικοί.



*Εικόνα 6. Η διάκριση του προσωπικού της ΕΔΕΤ ΑΕ σε κατηγορίες.*

### 1.2.3 Περιγραφή των Κύριων Επιχειρησιακών Διαδικασιών

Οι διαδικασίες της ΕΔΕΤ Α.Ε. για την εκμετάλλευση των δυνατοτήτων των νέων υποδομών και την παροχή των προηγμένων υπολογιστικών και δικτυακών υπηρεσιών διακρίνονται σε τρεις κατηγορίες:

**Επιχειρησιακές διαδικασίες διαχείρισης/λειτουργίας υποδομών και υπηρεσιών:**

Χαρακτηριστικά αναφέρονται οι διαδικασίες/ροές εργασίας που εμπλέκουν ως ρόλους το κέντρο αρωγής φορέων και χρηστών (service desk) του ΕΔΕΤ, την ομάδα υποστήριξης υπηρεσιών και αρωγής φορέων πρώτου επιπέδου και το Κέντρο Διαχείρισης Δικτύου (NOC) για τη λήψη, επεξεργασία, διαχείριση αιτημάτων (requests), γεγονότων (events) και περιστατικών (incidents) σχετικά με τις παρεχόμενες από την ΕΔΕΤ Α.Ε. υπηρεσίες.

**Επιχειρηματικές διαδικασίες:** Η ΕΔΕΤ Α.Ε. διατηρεί πιστοποίηση ISO 9001 για τη διαχείριση έργων, πόρων, διαγωνισμών και προμηθειών. Ενδεικτικά, ακολουθούνται συγκεκριμένες διαδικασίες για τη διενέργεια ανοιχτών διεθνών διαγωνισμών και προμηθειών.

**Οριζόντιες/υποστηρικτικές επιχειρησιακές διαδικασίες:** Αναφέρονται χαρακτηριστικά οι διαδικασίες που υπάγονται στην πολιτική ασφάλειας που εφαρμόζει η ΕΔΕΤ Α.Ε.. Ενδεικτικά περιλαμβάνουν ροές εργασίας για την απόκτηση φυσικής πρόσβασης σε χώρους και λογικής πρόσβασης σε υπολογιστικούς ή/και δικτυακούς πόρους.



## 1.2.4 Ανάλυση Υποδομών Τεχνολογιών Πληροφορικής και Επικοινωνιών

### 1.2.4.1 Δίκτυο ΕΔΕΤ

Οι Φορείς του ΕΔΕΤ είναι γεωγραφικά διεσπαρμένοι σε ολόκληρη την Ελληνική επικράτεια. Πολλοί Φορείς διαθέτουν περισσότερα του ενός σημεία παρουσίας, τα οποία σε αρκετές περιπτώσεις βρίσκονται σε διαφορετικές πόλεις ή και γεωγραφικά διαμερίσματα.

Προκειμένου να καλύψει τις ανάγκες διασύνδεσης των Φορέων του, το ΕΔΕΤ διατηρεί εγκατεστημένους δικτυακούς κόμβους σε ένα μεγάλο αριθμό πόλεων. Μάλιστα, με την πάροδο του χρόνου τα σημεία παρουσίας και οι κόμβοι του ΕΔΕΤ αυξάνονται προκειμένου να καλυφθούν ανάγκες όλο και περισσότερων και πιο απομακρυσμένων Φορέων ή τμημάτων τους. Στους δικτυακούς κόμβους το ΕΔΕΤ φιλοξενεί οπτικό, δικτυακό, υπολογιστικό και αποθηκευτικό εξοπλισμό.

Για την εξυπηρέτηση των αναγκών του δικτύου κορμού και του δικτύου πρόσβασης του, το ΕΔΕΤ έχει αποκτήσει με μακροχρόνια Σύμβαση “σκοτεινές” οπτικές ίνες (dark fibre). Στο δίκτυο αυτό υλοποιούνται: (α) συνδέσεις Ευρείας Ζώνης (WAN), (β) μητροπολιτικές (MAN) συνδέσεις, και (γ) συνδέσεις Φορέων. Στην **Error! Reference source not found.** απεικονίζεται το αποτύπωμα (footprint) των οπτικών ινών του δικτύου του ΕΔΕΤ.

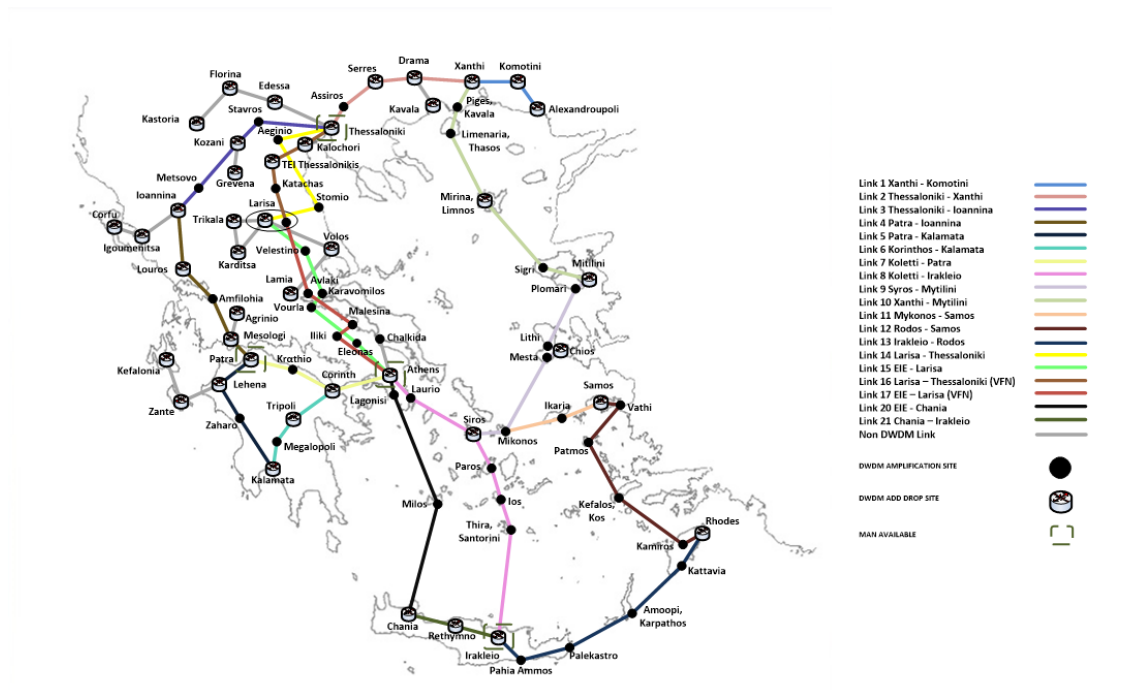

Εικόνα 3 Δίκτυο Οπτικών Ινών ΕΔΕΤ (WAN)

Από πλευράς διασύνδεσης, οι ανάγκες των Φορέων του ΕΔΕΤ εμπίπτουν σε δύο μεγάλες κατηγορίες:

- Συνδεσιμότητα με το δίκτυο IP του ΕΔΕΤ, από όπου μπορούν να ανταλλάσσουν κίνηση μεταξύ τους και με το υπόλοιπο (ελληνικό και διεθνές) Διαδίκτυο και να έχουν πρόσβαση στις υπολογιστικές / αποθηκευτικές υπηρεσίες του ΕΔΕΤ
- Δημιουργία Ιδιωτικών Δικτύων (VPNs) μεταξύ:
  - των σημείων παρουσίας ενός Φορέα, για ανταλλαγή της εσωτερικής κίνησης,
  - μεταξύ δύο ή περισσότερων Φορέων του ΕΔΕΤ, στο πλαίσιο κάποιας συνεργασίας, ερευνητικού έργου ή πειράματος,
  - μεταξύ Φορέων του ΕΔΕΤ και Φορέων άλλων ευρωπαϊκών ακαδημαϊκών δικτύων, στο πλαίσιο κάποιας συνεργασίας, ερευνητικού έργου ή πειράματος,
  - μεταξύ ενός Φορέα του ΕΔΕΤ και των κέντρων δεδομένων & υπηρεσιών (datacenters) του ΕΔΕΤ, στο πλαίσιο κάποιας υπηρεσίας του ΕΔΕΤ (π.χ. για την ένταξη κάποιων εικονικών μηχανών (virtual machines) στο εσωτερικό δίκτυο του Φορέα)

#### **1.2.4.2 Υφιστάμενα Κέντρα Δεδομένων και Υπηρεσιών ΕΔΕΤ**

Το ΕΔΕΤ διαθέτει κέντρα δεδομένων και υπηρεσιών στα οποία φιλοξενείται η υπολογιστική υποδομή. Αναλυτικότερα υπάρχουν τα εξής κέντρα δεδομένων και υπηρεσιών:

##### **1.2.4.2.1 Κέντρο Δεδομένων & Υπηρεσιών ΕΔΕΤ στο κτήριο Εθνικό Κέντρο Τεκμηρίωσης/Εθνικό Ίδρυμα Ερευνών (ΕΔΕΤ/ΕΚΤ-ΕΙΕ)**

Αποτελεί ένα από τα σημαντικότερα κέντρα δεδομένων του ΕΔΕΤ, αφού αποτελεί το κύριο δικτυακό κέντρο δεδομένων στο οποίο καταλήγουν αρκετές οπτικές ίνες φορέων και κέντρων δεδομένων. Στον ίδιο κόμβο φιλοξενείται και ένας από τους δύο συνοριακούς δρομολογητές τους δικτύου GÉANT (αποτελεί τον πάροχο upstream για το δίκτυο ΕΔΕΤ) καθώς και του GR-IX (Ελληνικός Κόμβος Διασύνδεσης Παρόχων). Ο χώρος διαθέτει συνολικά 16 ικρίωματα εξοπλισμού και 1 ικρίωμα με υποδομές δομημένης οπτικής/χάλκινης καλωδίωσης, ενώ μπορεί να υποστηρίξει φορτία συνολικής ισχύος έως 100KW. Τα φορτία υποστηρίζονται από 3 μονάδες κλιματισμού απευθείας εκτόνωσης και 3 μονάδες αδιάλειπτης τροφοδοσίας που λειτουργούν σε παραλληλία. Τέλος, για την αδιάλειπτη λειτουργία του κέντρου δεδομένων έχει εγκατασταθεί ηλεκτροπαραγωγό ζεύγος (H/Z) στον περιβάλλοντα χώρο.

##### **1.2.4.2.2 Κέντρο Δεδομένων & Υπηρεσιών ΕΔΕΤ στο κτήριο του Υπουργείου Παιδείας, Έρευνας και Θρησκευμάτων (ΕΔΕΤ/ΥΠΠΕΘ)**

Στον κόμβο υπάρχουν τρεις ανεξάρτητοι χώροι, ως εξής:

- **Χώρος DC1** ο οποίος φιλοξενεί τον οπτικό εξοπλισμό του κέντρου δεδομένων, τον εξοπλισμό carrier για την σύνδεση με το δίκτυο της ΕΔΕΤ Α.Ε. αλλά και τις υπολογιστικές και αποθηκευτικές υποδομές της ΕΔΕΤ Α.Ε. και πιο συγκεκριμένα τις υπηρεσίες Virtual Machines - ViMa (<http://vima.grnet.gr>) και ~okeanos (<http://okeanos.grnet.gr/>). Το **DC1** αποτελείται από είκοσι οκτώ (28) ικριώματα που φιλοξενούν εξυπηρετητές και αποθηκευτικό εξοπλισμό. Για την εγκατάσταση του εξοπλισμού υπάρχουν εγκατεστημένα ικριώματα τυπικού μεγέθους 19", με ενσωματωμένο σύστημα διανομής τροφοδοσίας. Ο χώρος διαθέτει συνολικά 28 ικριώματα, 12 ικριώματα κλιματισμού τύπου in-row, 2 καμπίνες για εξοπλισμό βιβλιοθήκης ταινιών και 5 ικριώματα με τις υποδομές δομημένης οπτικής/χάλκινης καλωδίωσης και τον οπτικό και δικτυακό εξοπλισμό του κόμβου. Επίσης, τα φορτία υποστηρίζονται από συστήματα αδιάλειπτης τροφοδοσίας οι οποίοι βρίσκονται σε άλλο χώρο, ο οποίος ονομάζεται **UPS-ROOM**. Τέλος, υπάρχουν και οι εγκαταστάσεις των ψυκτών και του ψυχοστασίου που βρίσκονται στο δώμα του κτηρίου και η εγκατάσταση του ηλεκτροπαραγωγού ζεύγους (H/Z) που βρίσκεται στον περιβάλλοντα χώρο.
- **Χώρος DC2** ο οποίος φιλοξενεί το εθνικό υπολογιστικό σύστημα υψηλών επιδόσεων (High Performance Computer – HPC) για την υποστήριξη επιστημονικών εφαρμογών μεγάλης κλίμακας (<http://hpc.grnet.gr/>). Το **DC2** αποτελείται από είκοσι (20) ικριώματα που φιλοξενούν εξυπηρετητές και αποθηκευτικό εξοπλισμό. Για την εγκατάσταση του εξοπλισμού υπάρχουν εγκατεστημένα ικριώματα τυπικού μεγέθους 19", με ενσωματωμένο σύστημα διανομής τροφοδοσίας. Ο χώρος διαθέτει συνολικά 20 ικριώματα, 10 ικριώματα κλιματισμού τύπου in-row και 2 καμπίνες για εξοπλισμό βιβλιοθήκης ταινιών. Τα φορτία του χώρου υποστηρίζονται από συστήματα αδιάλειπτης τροφοδοσίας οι οποίοι βρίσκονται σε άλλο χώρο, ο οποίος ονομάζεται **NEW-UPS-ROOM**. Τέλος, υπάρχουν και οι εγκαταστάσεις των ψυκτών και του ψυχοστασίου που βρίσκονται στο δώμα του κτηρίου, ενώ δεν υπάρχει υποστήριξη από ηλεκτροπαραγωγό ζεύγος (H/Z).
- **Χώρος DC3** ο οποίος φιλοξενεί την επέκταση με νέους υπολογιστικούς και αποθηκευτικούς πόρους των υπηρεσιών Virtual Machines - ViMa (<http://vima.grnet.gr>) και ~okeanos (<http://okeanos.grnet.gr/>). Το **DC3** αποτελείται από είκοσι δύο (22) ικριώματα που φιλοξενούν εξυπηρετητές και αποθηκευτικό εξοπλισμό. Για την εγκατάσταση του εξοπλισμού υπάρχουν εγκατεστημένα ικριώματα τυπικού μεγέθους 19", με ενσωματωμένο σύστημα διανομής τροφοδοσίας. Ο χώρος διαθέτει συνολικά 22 ικριώματα, 14 ικριώματα κλιματισμού τύπου in-row και 2 μονάδες κλιματισμού down-

flow για τον έλεγχο της υγρασίας. Τα φορτία υποστηρίζονται από συστήματα αδιάλειπτης τροφοδοσίας οι οποίοι βρίσκονται σε άλλο χώρο, ο οποίος ονομάζεται **NEW-UPS-ROOM**. Τέλος, υπάρχουν και οι εγκαταστάσεις των ψυκτών και του ψυχοστασίου που βρίσκονται στο δώμα του κτηρίου, ενώ για την υποστήριξη των φορτίων έχει γίνει σύνδεση με το ηλεκτροπαραγωγό ζεύγος (H/Z) που υποστηρίζει το **DC1**.

#### **1.2.4.2.3 Κέντρο Δεδομένων & Υπηρεσιών ΕΔΕΤ στον ποταμό Λούρο (ΕΔΕΤ/Λούρος)**

Η ΕΔΕΤ Α.Ε. έχει εγκαταστήσει «πράσινο» κέντρο δεδομένων (green datacenter) στον ποταμό Λούρο στην Ήπειρο, του οποίου η λειτουργία στηρίζεται αποκλειστικά σε ανανεώσιμες πηγές ενέργειας. Πιο συγκεκριμένα το κέντρο δεδομένων της ΕΔΕΤ βρίσκεται σε κοντινή απόσταση από το τεχνητό υδροηλεκτρικό φράγμα του σταθμού της ΔΕΗ στην περιοχή της Φιλιπιάδας και χρησιμοποιεί νερό από ποτάμι για τη λειτουργία του συστήματος κλιματισμού και την ψύξη συστημάτων πληροφορικής. Παράλληλα έχουν υλοποιηθεί ειδικές τεχνικές μελέτες λαμβάνοντας υπόψη την πιθανή έλλειψη δυναμικής του υδροφόρου ορίζοντα, κυρίως κατά τους θερινούς μήνες, και έχουν προβλεφθεί γεωτρήσεις άντλησης υπόγειων υδάτων που θα λειτουργούν υποστηρικτικά ώστε να τηρηθεί η απαιτούμενη εφεδρεία. Το κέντρο δεδομένων του ΕΔΕΤ στον Λούρο μπορεί να υποστηρίξει εξοπλισμό έως 370 KWatt. Φιλοξενεί 14 ικριώματα στα οποία έχουν εγκατασταθεί 220 διακομιστές τελευταίας γενιάς, βελτιστοποιημένοι για την παροχή εικονικών μηχανών πάνω από υπηρεσίες νέφους. Η υποδομή πληροφορικής ολοκληρώνεται με συστήματα αποθήκευσης δεδομένων συνολικής χωρητικότητας 576 TB και τον απαραίτητο δικτυακό εξοπλισμό. Το κέντρο δεδομένων είναι εξοπλισμένο με όλα τα απαραίτητα συστήματα απομακρυσμένου ελέγχου πρόσβασης, ασφάλειας, πυροπροστασίας και παρακολούθησης της κατάστασης των διάφορων υποσυστημάτων που φιλοξενεί. Ο σχεδιασμός διασφαλίζει την ισορροπία του φυσικού περιβάλλοντος και επιτυγχάνεται δείκτης Ενεργειακής Απόδοσης (Power Usage Effectiveness – PUE) χαμηλότερος του 1,3. Λόγω της απομακρυσμένης εγκατάστασης, το κέντρο έχει σχεδιαστεί ώστε να διαθέτει πλήρη εφεδρική κάλυψη σε όλα τα ενεργά μέρη της υποδομής ισχύος και ψύξης. Η υποδομή παρακολουθείται σε 24ωρη βάση για την άμεση αντιμετώπιση των τυχόν προβλημάτων, σε πραγματικό χρόνο.

#### **1.2.4.2.4 Κέντρο Δεδομένων & Υπηρεσιών ΕΔΕΤ για τα δημόσια νοσοκομεία (ΕΔΕΤ/Κνωσός)**

Η ΕΔΕΤ Α.Ε. έχει εγκαταστήσει κέντρο δεδομένων και υπηρεσιών για τα δημόσια νοσοκομεία σε χώρο του Πανεπιστημίου Κρήτης γνωστός και ως «Λευκά Κτήρια Λ. Κνωσού» ο οποίος βρίσκεται στο Ηράκλειο Κρήτης. Το κέντρο δεδομένων έχει σχεδιαστεί ώστε να αξιοποιεί σύγχρονες «πράσινες» λύσεις για την βέλτιστη εκμετάλλευση της καταναλισκόμενης ισχύος,

που ισοδυναμεί με την επίτευξη χαμηλής τιμής για τον δείκτη Power Usage Effectiveness (PUE). Επίσης, στο σχεδιασμό έχει ληφθεί υπόψη η βέλτιστη υποστήριξη δυναμικού φορτίου, καθώς η υποδομή φιλοξενίας εξοπλισμού παραμένει αποδοτική ακόμα και σε κατάσταση μερικής πλήρωσης. Αυτό μπορεί να επιτευχθεί με εξοπλισμό που έχει χαρακτηριστικά δυναμικής προσαρμογής όπως Variable Frequency/Speed Drive σε αντλίες, συμπιεστές και ανεμιστήρες. Τέλος, η σχεδιαστική λύση του κέντρου δεδομένων έχει ως στόχο την βελτιστοποίηση της διαθεσιμότητας και της αξιοπιστίας της υποδομής, με εγκατάσταση πλεονάζοντος υλικού και διπλών οδεύσεων, ώστε να αποφεύγονται τα μοναδικά σημεία βλάβης (single-point-of-failure) και να διευκολύνεται η συντήρηση της υποδομής χωρίς την διακοπή της λειτουργίας του κέντρου δεδομένων. Στο κέντρο δεδομένων έχουν εγκατασταθεί 20 ικρίωματα εξοπλισμού πληροφορικής τυπικού μεγέθους 19", τα οποία μπορούν υποστηρίξουν έως 14kW μέγιστης ισχύος εξοπλισμού πληροφορικής ανά ικρίωμα και έως 190kW συνολικά. Το φορτία υποστηρίζονται από 2x250kVA UPS (με εφεδρεία 2N) με συσσωρευτές για αυτονομία τουλάχιστον 10 λεπτών σε πλήρες φορτίο. Σε περίπτωση διακοπής ή ασταθούς λειτουργίας της παροχής ρεύματος του κέντρου δεδομένων γίνεται αυτόματη μεταγωγή των φορτίων σε ηλεκτροπαραγωγό ζεύγος (H/Z) ισχύος 1100kVA που υπάρχει σε αναμονή. Τέλος, το κέντρο δεδομένων έχει σχεδιαστεί με δυνατότητα επέκτασης 100% σε χώρο και ισχύ.

## 2 Αντικείμενο της Σύμβασης

---

### 1 ΣΚΟΠΟΣ ΚΑΙ ΣΤΟΧΟΙ ΤΗΣ ΣΥΜΒΑΣΗΣ

Αντικείμενο της σύμβασης είναι η «Προμήθεια Καυσίμου κίνησης για τα Ηλεκτροπαραγωγά Ζεύγη ( H/Z) της ΕΔΕΤ Α.Ε.».

Τα προς προμήθεια είδη κατατάσσονται στους ακόλουθους κωδικούς του Κοινού Λεξιλογίου δημοσίων συμβάσεων (CPV): 09134220-5 - Καύσιμα ντίζελ (EN 590).

Η εκτιμώμενη αξία της σύμβασης ανέρχεται έως του ποσού των € 59.520 συμπεριλαμβανομένου ΦΠΑ 24 % [προϋπολογισμός χωρίς ΦΠΑ: € 48.000, ΦΠΑ (24%): € 11.520].

Αναλυτική περιγραφή του φυσικού και οικονομικού αντικειμένου της σύμβασης δίδεται στο ΠΑΡΑΡΤΗΜΑ Ι και στο ΠΑΡΑΡΤΗΜΑ ΙΙ (Πίνακες Συμμόρφωσης) της παρούσας Διακήρυξης.

**Κριτήριο ανάθεσης της Σύμβασης είναι η πλέον συμφέρουσα από οικονομική άποψη προσφορά βάσει μόνο τιμής και συγκεκριμένα το μεγαλύτερο ποσοστό έκπτωσης (%) [ή μικρότερο ποσό προσαύξησης (%) ] επί της μέσης τιμής λιανικής πώλησης, του είδους καυσίμου ενισχυμένου diesel κίνησης κατά την ημέρα υποβολής της πρότασης, όπως η τιμή προσδιορίζεται για τους νομούς Αττικής, Άρτης και Ηρακλείου Κρήτης** από το παρατηρητήριο τιμών υγρών καυσίμων του Υπουργείου Ανάπτυξης και Ανταγωνιστικότητας ή τον αρμόδιο σύμφωνα με την κείμενη νομοθεσία κάθε φορά Φορέα.

### 2 ΠΕΡΙΓΡΑΦΗ ΤΩΝ ΑΝΑΓΚΩΝ ΤΗΣ ΑΝΑΘΕΤΟΥΣΑΣ ΑΡΧΗΣ

Η Αναθέτουσα Αρχή έχοντας αναλάβει την υλοποίηση σημαντικών έργων προς όφελος της ερευνητικής και ακαδημαϊκής κοινότητας, διατηρεί κέντρα Δεδομένων όπως φαίνεται στο ανωτέρω 1.2.4.2 από τα οποία παρέχει υπηρεσίες προς την Πανεπιστημιακή και ερευνητική Κοινότητα.

Κομβική σημασία στην λειτουργία τους έχει η υποστήριξη με αδιάλειπτη παροχή ισχύος και ενέργεια που εξασφαλίζεται , μεταξύ άλλων, και με την ομαλή τροφοδότηση των Η/Ζ με κατάλληλο καύσιμο

### 3 ΑΝΤΙΚΕΙΜΕΝΟ ΤΗΣ ΣΥΜΒΑΣΗΣ

Το Αντικείμενο της σύμβασης είναι η «Προμήθεια Καυσίμου κίνησης για τα Ηλεκτροπαραγωγά Ζεύγη (H/Z) της ΕΔΕΤ Α.Ε.».

Πιο συγκεκριμένα, η παρούσα σύμβαση αφορά:

- Την προμήθεια ενισχυμένου diesel κίνησης (σύμφωνα με το πρότυπο EN-950) για τα Η/Ζ της ΕΔΕΤ ΑΕ.

Προβλέπονται τα εξής:

- Τμηματική παράδοση κατά τόπους (Αθήνα, Λούρος, Κνωσσός) όταν και όποτε απαιτηθεί και μέχρι του ύψους του ποσού της παρούσας σύμβασης.
- Παράδοση δείγματος καυσίμου προς έλεγχο από το Χημείο όπως προβλέπεται από την Υ.Α. 91354/2017 (Κωδικοποίηση Κανόνων Διακίνησης και Εμπορίας Προϊόντων και Παροχής Υπηρεσιών (Κανόνες Δι.Ε.Π.Π.Υ.), άρθρο 101). Το δείγμα καυσίμου το οποίο λαμβάνεται σε κάθε παράδοση από το βυτίο κατά την ώρα παράδοσης και σφραγίζεται καταλλήλως. Το δείγμα θα ελέγχεται από το ΓΧΚ.
- Ελάχιστη και μέγιστη παράδοση καυσίμου ανά παραγγελία και Κέντρο Δεδομένων:

Κέντρο Δεδομένων	Ελάχιστη Ποσότητα	Μέγιστη ποσότητα
Λούρος	500 λίτρα	1.000 λίτρα
Κνωσσός	500 λίτρα	1.000 λίτρα
ΕΙΕ	200 λίτρα	350 λίτρα
ΥΠΕΘ	500 λίτρα	2.500 λίτρα

Σημειώνεται ότι για λόγους οργάνωσης θα καταβάλλεται προσπάθεια (εφόσον είναι δυνατόν) οι παραγγελίες για παραδόσεις στην Αθήνα να είναι την ίδια μέρα για ΕΙΕ και ΥΠΕΘ και από το ίδιο βυτίο.

- Ελάχιστη συνολικά παραδοτέα ποσότητα καυσίμου στο πλαίσιο της σύμβασης 2.500 λίτρα.
- Κάθε παράδοση τιμολογείται διακριτά σύμφωνα με την μέση τιμή λιανικής πώλησης ημέρας και την προκύπτουσα τιμή λίτρου μετά την εφαρμογή του συμβατικού ποσοστού έκπτωσης.
- Η Μέγιστη ποσότητα καυσίμου προκύπτει από τη συμπλήρωση του ύψους του ποσού σύμβασης από τα αθροιστικά τιμολόγια που θα εκδοθούν.

Η Εξειδίκευση του αντικειμένου της παρούσας πραγματοποιείται στο ΠΑΡΑΡΤΗΜΑ ΙΙ – ΠΙΝΑΚΕΣ ΣΥΜΜΟΡΦΩΣΗΣ.

#### **4 ΑΠΑΙΤΗΣΕΙΣ ΚΑΙ ΤΕΧΝΙΚΕΣ ΠΡΟΔΙΑΓΡΑΦΕΣ**

Όπως αναφέρονται στους Πίνακες του ΠΑΡΑΡΤΗΜΑΤΟΣ ΙΙ – ΠΙΝΑΚΕΣ ΣΥΜΜΟΡΦΩΣΗΣ στη συνέχεια.

#### **5 ΔΙΑΡΚΕΙΑ ΣΥΜΒΑΣΗΣ – ΧΡΟΝΟΙ ΠΑΡΑΔΟΣΗΣ**

Η διάρκεια της Σύμβασης της παρούσας Διακήρυξης ορίζεται κατά μέγιστο σε δέκα (10) μήνες από την υπογραφή της. Σε κάθε περίπτωση, η Σύμβαση λήγει με την εξάντληση του προϋπολογισμού της παρούσας Διακήρυξης.

## **6 ΤΟΠΟΣ ΥΛΟΠΟΙΗΣΗΣ/ΠΑΡΟΧΗΣ ΤΩΝ ΥΠΗΡΕΣΙΩΝ**

Ο τόπος υλοποίησης της Σύμβασης είναι τα κατά τόπους Κέντρα Δεδομένων της ΕΔΕΤ σε Αττική, Κνωσσό και Λούρο.

## **7 ΠΑΡΑΔΟΤΕΑ/ΔΙΑΔΙΚΑΣΙΑ ΠΑΡΑΛΑΒΗΣ/ΠΑΡΑΚΟΛΟΥΘΗΣΗΣ**

Προβλέπεται τμηματική παράδοση καυσίμου σύμφωνα με τις ανάγκες της ΕΔΕΤ ΑΕ όπως περιγράφεται στην παράγραφο [1.3](#).

Η παραλαβή του καυσίμου πραγματοποιείται από την Επιτροπή Παραλαβής και Παρακολούθησης (ΕΠΠ) που συγκροτείται σύμφωνα με την παρ. 11 εδ. β' του Άρθρου 221 του Ν.4412/16 σύμφωνα με τα οριζόμενα στο Άρθρο 208 Ν. 4412/2016. Κατά την διαδικασία παραλαβής του καυσίμου διενεργείται ποσοτικός και ποιοτικός έλεγχος και εφόσον το επιθυμεί μπορεί να παραστεί και ο Ανάδοχος.

## **8 ΡΗΤΡΕΣ**

Οι Ρήτρες και οι Κυρώσεις προς τον οικονομικό φορέα σε περίπτωση μη υλοποίησης του χρονοδιαγράμματος, όπως αυτό εξειδικεύεται στην παράγραφο 1.3 «Συνοπτική Περιγραφή φυσικού και οικονομικού αντικείμενου της Σύμβασης» της παρούσας, εξειδικεύονται αναλυτικότερα στην παράγραφο 5.2 «Κήρυξη οικονομικού φορέα εκπτώτου – Κυρώσεις» της παρούσας Διακήρυξης.

## **9 ΤΡΟΠΟΠΟΙΗΣΗ ΣΥΜΒΑΣΗΣ**

Η Σύμβαση μπορεί να τροποποιείται κατά τη διάρκειά της, χωρίς να απαιτείται νέα διαδικασία σύναψης Σύμβασης, μόνο σύμφωνα με τους όρους και τις προϋποθέσεις του Άρθρου 132 του Ν. 4412/2016 και κατόπιν γνωμοδότησης του αρμοδίου οργάνου, όπως αναφέρεται στην παράγραφο 4.5 «Τροποποίηση Σύμβασης κατά τη διάρκειά της» της παρούσας.

## **3 Ελάχιστες Προδιαγραφές Ποιότητας**

---

### **3.1 Εργαστηριακές Δοκιμές**

---

#### **3.1.1 Δοκιμές αποδοχής**

Μετά την ποσοτική παραλαβή της προμήθειας του καυσίμου και για να ολοκληρωθεί η ποιοτική παραλαβή του παραληφθέντος καυσίμου, η Αναθέτουσα Αρχή αποστέλλει στο ΓΧΚ δείγμα από το προσκομισθέν καύσιμο για εργαστηριακή ανάλυση προκειμένου να διαπιστωθεί η παράδοση του ορθού καυσίμου. Με βάση τα αποτελέσματα της ανάλυσης Αναθέτουσα Αρχή θα μπορεί να προχωρήσει στην οριστική παραλαβή του καυσίμου (ποσοτική και ποιοτική).



## ΜΕΡΟΣ Β΄ - ΟΙΚΟΝΟΜΙΚΟ ΑΝΤΙΚΕΙΜΕΝΟ ΤΗΣ ΣΥΜΒΑΣΗΣ

**1 ΧΡΗΜΑΤΟΔΟΤΗΣΗ:** Φορέας χρηματοδότησης της παρούσας σύμβασης είναι το Εθνικό Δίκτυο Έρευνας και Τεχνολογίας Α.Ε. Η δαπάνη για την εν λόγω σύμβαση βαρύνει τον κωδικό λογιστικής «64» με σχετική πίστωση του προϋπολογισμού του οικονομικού έτους 2019 του Φορέα.

**2 ΕΚΤΙΜΩΜΕΝΗ ΑΞΙΑ ΣΥΜΒΑΣΗΣ ΣΕ ΕΥΡΩ, ΧΩΡΙΣ ΦΠΑ:** 48.000€

**3 ΑΞΙΑ ΔΙΚΑΙΩΜΑΤΩΝ ΠΡΟΑΙΡΕΣΗΣ/ΠΑΡΑΤΑΣΗΣ:** ΔΕΝ ΥΦΙΣΤΑΤΑΙ

**4 Φ.Π.Α.-ΚΡΑΤΗΣΕΙΣ-ΔΙΚΑΙΩΜΑΤΑ ΤΡΙΤΩΝ-ΕΠΙΒΑΡΥΝΣΕΙΣ:**

Προϋπολογισμός (συμπεριλαμβανομένου ΦΠΑ): € 59.520 [€ 48.000 + ΦΠΑ (24%) € 11.520].

Τον Ανάδοχο βαρύνουν, όπως αναφέρεται και στην παράγραφο 5.1.2 της παρούσας, οι υπέρ τρίτων κρατήσεις, ως και κάθε άλλη επιβάρυνση, σύμφωνα με την κείμενη νομοθεσία, μη συμπεριλαμβανομένου Φ.Π.Α., για την παράδοση του καυσίμου στον τόπο και με τον τρόπο που προβλέπεται στα έγγραφα της Σύμβασης. Ιδίως βαρύνεται με τις ακόλουθες κρατήσεις:

α) Κράτηση 0,06% η οποία υπολογίζεται επί της αξίας κάθε πληρωμής προ φόρων και κρατήσεων της αρχικής, καθώς και κάθε συμπληρωματικής σύμβασης υπέρ της Ενιαίας Ανεξάρτητης Αρχής Δημοσίων Συμβάσεων (άρθρο 4 Ν.4013/2011 όπως ισχύει).

β) Κράτηση 0,06% η οποία υπολογίζεται επί της αξίας κάθε πληρωμής προ φόρων και κρατήσεων της αρχικής καθώς και κάθε συμπληρωματικής Σύμβασης υπέρ της Αρχής Εξέτασης Προδικαστικών Προσφυγών (άρθρο 350 παρ. 3 του ν. 4412/2016).

Οι υπέρ τρίτων κρατήσεις υπόκεινται στο εκάστοτε ισχύον αναλογικό τέλος χαρτοσήμου 3 % και στην επ' αυτού εισφορά υπέρ ΟΓΑ 0,6 %.

Με κάθε πληρωμή θα γίνεται η προβλεπόμενη από την κείμενη νομοθεσία παρακράτηση φόρου εισοδήματος αξίας 4 % ή 8% επί του καθαρού ποσού, εφόσον ισχύει.

## ΠΑΡΑΡΤΗΜΑ ΙΙ – Πίνακες Συμμόρφωσης

Το προς προμήθεια είδος είναι πετρέλαιο κίνησης ενισχυμένο (συμφωνο με την οδηγία EN-590).

Οι πίνακες συμμόρφωσης έχουν ως παρακάτω:

### Πίνακας συμμόρφωσης 1: Παράμετροι καυσίμου ενισχυμένου diesel κίνησης EN-590

Στον παρακάτω πίνακα θα πρέπει να συμπληρωθούν στην στήλη απάντηση οι απαντήσεις της προσφέρουσας εταιρείας

1	Παράμετρος καυσίμου	Μονάδες	Περιοχή Αναφοράς	Απάντηση
1.1	Πυκνότητα στους 15° C	kg/m <sup>3</sup>	820-845	
1.2	Σημείο Ανάφλεξης	οC	> = 55	
1.3	Απόσταγμα στους 250° C	%( v/v)	65	
1.4	Απόσταγμα στους 350° C	%( v/v)	85	
1.5	Απόσταγμα 95% (v/v)	%( v/v)	360	
1.6	Θερμοκρασία αποφράξεως ψυχρού φίλτρου (CFPP) (Class C για το Λούρο ειδικά Class D)	°C	+5 έως -5 -10	
1.7	Θείο	ppm	10	
1.8	Νερό	Mg/Kg	200	
1.9	Τέφρα	%m/m	0.01	
1.10	Ιξώδες στους 40° C	mm <sup>2</sup> /s	2.00-4.50	
1.11	Δείκτης Κετανίου ελάχιστος	-	46	
1.12	Αιωρούμενα σωματίδια	Mg/Kg	<24	
1.13	Διάβρωση Χάλκινου ελάσματος	-	Κλάση 1	
1.14	Λιπαντικότητα, διορθωμένη διάμετρος φθοράς σφαιριδίου (wsd 1.4) στους 60° C - 460	μm	460	
1.15	Αντοχή στην Οξείδωση	g/m <sup>3</sup>	25	
1.16	Ανθρακούχο Υπόλειμμα (επί 10% υπολείμματος αποστάξεως	% m/m	> 0.3	

**ΠΙΝΑΚΑΣ 2: Παρεχόμενες υπηρεσίες**

<b>2</b>	<b>Προδιαγραφές Κατηγορίας 2</b>	<b>ΑΠΑΙΤΗΣΗ</b>	<b>ΣΥΜΜΟΡΦΩΣΗ</b>	<b>ΠΑΡΑΠΟΜΠΗ</b>
2.1	Συμφωνία με το αντικείμενο και τους ειδικότερους όρους της σύμβασης όπως στο <a href="#">1.3 Συνοπτική περιγραφή αντικειμένου</a>	ΝΑΙ		
2.2	Δυνατότητα παράδοσης του ενισχυμένου πετρελαίου κίνησης κατά EN-590 στα κατά τόπους Data Centers της ΕΔΕΤ εντός οκτώ (8) ωρών από την κλήση	ΝΑΙ		
2.3	Δειγματοληψία επί τόπου από το βυτίο παράδοσης με κάνιστρο του Αναδόχου που σφραγίζεται ενώπιον εκπροσώπου της ΕΔΕΤ	ΝΑΙ		

## ΠΑΡΑΡΤΗΜΑ ΙΙΙ – ΤΕΥΔ (Προσαρμοσμένο από την Αναθέτουσα Αρχή)

### ΤΥΠΟΠΟΙΗΜΕΝΟ ΕΝΤΥΠΟ ΥΠΕΥΘΥΝΗΣ ΔΗΛΩΣΗΣ (ΤΕΥΔ)

[άρθρου 79 παρ. 4 ν. 4412/2016 (Α 147)]

για διαδικασίες σύναψης δημόσιας Σύμβασης κάτω των ορίων των οδηγιών

Μέρος Ι: Πληροφορίες σχετικά με την αναθέτουσα αρχή/αναθέτονα φορέα και τη διαδικασία ανάθεσης

Παροχή πληροφοριών δημοσίευσης σε εθνικό επίπεδο, με τις οποίες είναι δυνατή η αδιαμφισβήτητη ταυτοποίηση της διαδικασίας σύναψης δημόσιας Σύμβασης:

**A: Ονομασία, διεύθυνση και στοιχεία επικοινωνίας της αναθέτουσας αρχής (αα)/ αναθέτονα φορέα (αφ)**

- Ονομασία: ΕΘΝΙΚΟ ΔΙΚΤΥΟ ΕΡΕΥΝΑΣ ΚΑΙ ΤΕΧΝΟΛΟΓΙΑΣ - ΕΔΕΤ Α.Ε.
- Κωδικός Αναθέτουσας Αρχής / Αναθέτονα Φορέα ΚΗΜΔΗΣ : **99220973**
- Ταχυδρομική διεύθυνση / Πόλη / Ταχ. Κωδικός: ΛΕΩΦΟΡΟΣ ΚΗΦΙΣΙΑΣ 7, ΑΘΗΝΑ, 115-23
- Αρμόδιος για πληροφορίες: Κωνσταντίνος Βασιλείου
- Τηλέφωνο: 2107474490
- Ηλ. ταχυδρομείο: [info@grnet.gr](mailto:info@grnet.gr)
- Διεύθυνση στο Διαδίκτυο (διεύθυνση δικτυακού τόπου) (εάν υπάρχει): [www.grnet.gr](http://www.grnet.gr)

**B: Πληροφορίες σχετικά με τη διαδικασία σύναψης Σύμβασης**

- Τίτλος ή σύντομη περιγραφή της δημόσιας Σύμβασης (συμπεριλαμβανομένου του σχετικού CPV): Προκήρυξη Συνοπτικού Διαγωνισμού για Την «Προμήθεια Καυσίμου κίνησης για τα Ηλεκτροπαραγωγά Ζεύγη ( Η/Ζ) της ΕΔΕΤ Α.Ε.»
- Κωδικοί CPV: 09134220-5 - Καύσιμα ντίζελ (EN 590)
- Κωδικός στο ΚΗΜΔΗΣ: [.....]
- Η Σύμβαση αναφέρεται σε έργα, προμήθειες, ή υπηρεσίες : Προμήθειες
- Εφόσον υφίστανται, ένδειξη ύπαρξης σχετικών τμημάτων : όχι
- Αριθμός αναφοράς που αποδίδεται στον φάκελο από την αναθέτουσα αρχή (εάν υπάρχει): [.....]

ΟΛΕΣ ΟΙ ΥΠΟΛΟΙΠΕΣ ΠΛΗΡΟΦΟΡΙΕΣ ΣΕ ΚΑΘΕ ΕΝΟΤΗΤΑ ΤΟΥ ΤΕΥΔ ΘΑ ΠΡΕΠΕΙ ΝΑ ΣΥΜΠΛΗΡΩΘΟΥΝ ΑΠΟ ΤΟΝ ΟΙΚΟΝΟΜΙΚΟ ΦΟΡΕΑ

**Μέρος II: Πληροφορίες σχετικά με τον οικονομικό φορέα**

**A: Πληροφορίες σχετικά με τον οικονομικό φορέα**

<b>Στοιχεία αναγνώρισης:</b>	<b>Απάντηση:</b>
Πλήρης Επωνυμία:	[ ]
Αριθμός φορολογικού μητρώου (ΑΦΜ): Εάν δεν υπάρχει ΑΦΜ στη χώρα εγκατάστασης του οικονομικού φορέα, αναφέρετε άλλον εθνικό αριθμό ταυτοποίησης, εφόσον απαιτείται και υπάρχει	[ ]
Ταχυδρομική διεύθυνση:	[.....]
Αρμόδιος ή αρμόδιοι :	[.....]
Τηλέφωνο:	[.....]
Ηλ. ταχυδρομείο:	[.....]
Διεύθυνση στο Διαδίκτυο (διεύθυνση δικτυακού τόπου) (εάν υπάρχει):	[.....]
<b>Γενικές πληροφορίες:</b>	<b>Απάντηση:</b>
Ο οικονομικός φορέας είναι πολύ μικρή, μικρή ή μεσαία επιχείρηση;	
<b><u>Μόνο σε περίπτωση προμήθειας κατ' αποκλειστικότητα, του άρθρου 20:</u></b> ο οικονομικός φορέας είναι προστατευόμενο εργαστήριο, «κοινωνική επιχείρηση» ή προβλέπει την εκτέλεση συμβάσεων στο πλαίσιο προγραμμάτων προστατευόμενης απασχόλησης; <b>Εάν ναι</b> , ποιο είναι το αντίστοιχο ποσοστό των εργαζομένων με αναπηρία ή μειονεκτούντων εργαζομένων; Εφόσον απαιτείται, προσδιορίστε σε ποια κατηγορία ή κατηγορίες εργαζομένων με αναπηρία ή μειονεκτούντων εργαζομένων ανήκουν οι απασχολούμενοι.	[ ] Ναι [ ] Όχι  [.....]  [.....] [...]
Κατά περίπτωση, ο οικονομικός φορέας είναι εγγεγραμμένος σε επίσημο κατάλογο/Μητρώο εγκεκριμένων οικονομικών φορέων ή διαθέτει ισοδύναμο πιστοποιητικό (π.χ. βάσει εθνικού συστήματος (προ)επιλογής);	[ ] Ναι [ ] Όχι [ ] Άνευ αντικειμένου
<b>Εάν ναι:</b> Απαντήστε στα υπόλοιπα τμήματα της παρούσας ενότητας, στην ενότητα Β και, όπου απαιτείται, στην ενότητα Γ του παρόντος μέρους, συμπληρώστε το μέρος V κατά περίπτωση, και σε κάθε περίπτωση συμπληρώστε και υπογράψτε το μέρος VI. α) Αναφέρετε την ονομασία του καταλόγου ή του πιστοποιητικού και τον σχετικό αριθμό εγγραφής ή πιστοποίησης, κατά περίπτωση:	α) [.....]

<p>β) Εάν το πιστοποιητικό εγγραφής ή η πιστοποίηση διατίθεται ηλεκτρονικά, αναφέρετε:</p> <p>γ) Αναφέρετε τα δικαιολογητικά στα οποία βασίζεται η εγγραφή ή η πιστοποίηση και, κατά περίπτωση, την κατάταξη στον επίσημο κατάλογο:</p> <p>δ) Η εγγραφή ή η πιστοποίηση καλύπτει όλα τα απαιτούμενα κριτήρια επιλογής;  <b>Εάν όχι:</b>  <u>Επιπροσθέτως, συμπληρώστε τις πληροφορίες που λείπουν στο μέρος IV, ενότητες Α, Β, Γ, ή Δ κατά περίπτωση ΜΟΝΟ εφόσον αυτό απαιτείται στη σχετική διακήρυξη ή στα έγγραφα της Σύμβασης:</u></p> <p>ε) Ο οικονομικός φορέας θα είναι σε θέση να προσκομίσει <b>βεβαίωση</b> πληρωμής εισφορών κοινωνικής ασφάλισης και φόρων ή να παράσχει πληροφορίες που θα δίνουν τη δυνατότητα στην αναθέτουσα αρχή ή στον αναθέτοντα φορέα να τη λάβει απευθείας μέσω πρόσβασης σε εθνική βάση δεδομένων σε οποιοδήποτε κράτος μέλος αυτή διατίθεται δωρεάν;</p> <p>Εάν η σχετική τεκμηρίωση διατίθεται ηλεκτρονικά, αναφέρετε:</p>	<p>β) (διαδικτυακή διεύθυνση, αρχή ή φορέας έκδοσης, επακριβή στοιχεία αναφοράς των εγγράφων):[.....][.....][.....][.....]</p> <p>γ) [.....]</p> <p>δ) <input type="checkbox"/> Ναι <input type="checkbox"/> Όχι</p> <p>ε) <input type="checkbox"/> Ναι <input type="checkbox"/> Όχι</p> <p>(διαδικτυακή διεύθυνση, αρχή ή φορέας έκδοσης, επακριβή στοιχεία αναφοράς των εγγράφων): [.....][.....][.....][.....]</p>
<p><b>Τρόπος συμμετοχής:</b></p>	<p><b>Απάντηση:</b></p>
<p>Ο οικονομικός φορέας συμμετέχει στη διαδικασία σύναψης δημόσιας Σύμβασης από κοινού με άλλους;</p>	<p><input type="checkbox"/> Ναι <input type="checkbox"/> Όχι</p>
<p><b>Εάν ναι, μεριμνήστε για την υποβολή χωριστού εντύπου ΤΕΥΔ από τους άλλους εμπλεκόμενους οικονομικούς φορείς.</b></p>	
<p><b>Εάν ναι:</b></p> <p>α) Αναφέρετε τον ρόλο του οικονομικού φορέα στην ένωση ή κοινοπραξία (επικεφαλής, υπεύθυνος για συγκεκριμένα καθήκοντα ...):</p> <p>β) Προσδιορίστε τους άλλους οικονομικούς φορείς που συμμετέχουν από κοινού στη διαδικασία σύναψης δημόσιας Σύμβασης:</p> <p>γ) Κατά περίπτωση, επωνυμία της συμμετέχουσας ένωσης ή κοινοπραξίας.</p>	<p>α) [.....]</p> <p>β) [.....]</p> <p>γ) [.....]</p>
<p><b>Τμήματα</b></p> <p>Κατά περίπτωση, αναφορά του τμήματος ή των τμημάτων για τα οποία ο οικονομικός φορέας επιθυμεί να υποβάλει προσφορά.</p>	<p><b>Απάντηση:</b></p> <p>[ ]</p>

**B: Πληροφορίες σχετικά με τους νόμιμους εκπροσώπους του οικονομικού φορέα**

Κατά περίπτωση, αναφέρετε το όνομα και τη διεύθυνση του προσώπου ή των προσώπων που είναι αρμόδια/εξουσιοδοτημένα να εκπροσωπούν τον οικονομικό φορέα για τους σκοπούς της παρούσας διαδικασίας ανάθεσης δημόσιας Σύμβασης:

<b>Εκπροσώπηση, εάν υπάρχει:</b>	<b>Απάντηση:</b>
Όνοματεπώνυμο	[.....]
συνοδευόμενο από την ημερομηνία και τον τόπο γέννησης εφόσον απαιτείται:	[.....]
Θέση/Ενεργών υπό την ιδιότητα	[.....]
Ταχυδρομική διεύθυνση:	[.....]
Τηλέφωνο:	[.....]
Ηλ. ταχυδρομείο:	[.....]
Εάν χρειάζεται, δώστε λεπτομερή στοιχεία σχετικά με την εκπροσώπηση (τις μορφές της, την έκταση, τον σκοπό ...):	[.....]

### Γ: Πληροφορίες σχετικά με τη στήριξη στις ικανότητες άλλων ΦΟΡΕΩΝ

<b>Στήριξη:</b>	<b>Απάντηση:</b>
Ο οικονομικός φορέας στηρίζεται στις ικανότητες άλλων οικονομικών φορέων προκειμένου να ανταποκριθεί στα κριτήρια επιλογής που καθορίζονται στο μέρος IV και στα (τυχόν) κριτήρια και κανόνες που καθορίζονται στο μέρος V κατωτέρω;	<input type="checkbox"/> Ναι <input type="checkbox"/> Όχι
<p><b>Εάν ναι</b>, επισυνάψτε χωριστό έντυπο ΤΕΥΔ με τις πληροφορίες που απαιτούνται σύμφωνα με τις ενότητες A και B του παρόντος μέρους και σύμφωνα με το μέρος III, για κάθε ένα από τους σχετικούς φορείς, δεόντως συμπληρωμένο και υπογεγραμμένο από τους νομίμους εκπροσώπους αυτών.</p> <p>Επισημαίνεται ότι θα πρέπει να περιλαμβάνονται επίσης το τεχνικό προσωπικό ή οι τεχνικές υπηρεσίες, είτε ανήκουν απευθείας στην επιχείρηση του οικονομικού φορέα είτε όχι, ιδίως οι υπεύθυνοι για τον έλεγχο της ποιότητας και, όταν πρόκειται για δημόσιες συμβάσεις έργων, το τεχνικό προσωπικό ή οι τεχνικές υπηρεσίες που θα έχει στη διάθεσή του ο οικονομικός φορέας για την εκτέλεση της Σύμβασης.</p> <p>Εφόσον είναι σχετικές για την ειδική ικανότητα ή ικανότητες στις οποίες στηρίζεται ο οικονομικός φορέας, παρακαλείσθε να συμπεριλάβετε τις πληροφορίες που απαιτούνται σύμφωνα με τα μέρη IV και V για κάθε ένα από τους οικονομικούς φορείς.</p>	



**Δ: Πληροφορίες σχετικά με υπεργολάβους στην ικανότητα των οποίων δεν στηρίζεται ο οικονομικός φορέας**

**(Η παρούσα ενότητα συμπληρώνεται μόνον εφόσον οι σχετικές πληροφορίες απαιτούνται ρητώς από την αναθέτουσα αρχή ή τον αναθέτοντα φορέα)**

<b>Υπεργολαβική ανάθεση :</b>	<b>Απάντηση:</b>
Ο οικονομικός φορέας προτίθεται να αναθέσει οποιοδήποτε μέρος της Σύμβασης σε τρίτους υπό μορφή υπεργολαβίας;	<input type="checkbox"/> Ναι <input type="checkbox"/> Όχι  Εάν <b>ναι</b> παραθέστε κατάλογο των προτεινόμενων υπεργολάβων και το ποσοστό της Σύμβασης που θα αναλάβουν: [...]

**Εάν η αναθέτουσα αρχή ή ο αναθέτων φορέας ζητούν ρητώς αυτές τις πληροφορίες (κατ' εφαρμογή του άρθρου 131 παρ. 5 ή εφόσον ο προσφέρων / υποψήφιος οικονομικός φορέας προτίθεται να αναθέσει σε τρίτους υπό μορφή υπεργολαβίας τμήμα της Σύμβασης που υπερβαίνει το ποσοστό του 30% της συνολικής αξίας της Σύμβασης σύμφωνα με το άρθρο 131 παρ. 6 και 7, επιπλέον των πληροφοριών που προβλέπονται στην παρούσα ενότητα, παρακαλείσθε να παράσχετε τις πληροφορίες που απαιτούνται σύμφωνα με τις ενότητες Α και Β του παρόντος μέρους και σύμφωνα με το μέρος ΙΙΙ για κάθε υπεργολάβο (ή κατηγορία υπεργολάβων).**

### Μέρος III: Λόγοι αποκλεισμού

#### Α: Λόγοι αποκλεισμού που σχετίζονται με ποινικές καταδίκες

<p>Στο άρθρο 73 παρ. 1 ορίζονται οι ακόλουθοι λόγοι αποκλεισμού:</p> <ol style="list-style-type: none"> <li>1. συμμετοχή σε εγκληματική οργάνωση·</li> <li>2. δωροδοκία·</li> <li>3. απάτη·</li> <li>4. τρομοκρατικά εγκλήματα ή εγκλήματα συνδεόμενα με τρομοκρατικές δραστηριότητες·</li> <li>5. νομιμοποίηση εσόδων από παράνομες δραστηριότητες ή χρηματοδότηση της τρομοκρατίας·</li> <li>6. παιδική εργασία και άλλες μορφές εμπορίας ανθρώπων.</li> </ol>
--

<b>Λόγοι που σχετίζονται με ποινικές καταδίκες:</b>	<b>Απάντηση:</b>
<p>Υπάρχει αμετάκλητη καταδικαστική <b>απόφαση</b> εις <b>βάρος του οικονομικού φορέα</b> ή <b>οποιοδήποτε</b> προσώπου το οποίο είναι μέλος του διοικητικού, διευθυντικού ή εποπτικού του οργάνου ή έχει εξουσία εκπροσώπησης, λήψης αποφάσεων ή ελέγχου σε αυτό για έναν από τους λόγους που παρατίθενται ανωτέρω (σημεία 1-6), ή καταδικαστική απόφαση η οποία έχει εκδοθεί πριν από πέντε έτη κατά το μέγιστο ή στην οποία έχει οριστεί απευθείας περίοδος αποκλεισμού που εξακολουθεί να ισχύει;</p>	<p><input type="checkbox"/> Ναι <input type="checkbox"/> Όχι</p> <p><i>Εάν η σχετική τεκμηρίωση διατίθεται ηλεκτρονικά, αναφέρετε: (διαδικτυακή διεύθυνση, αρχή ή φορέας έκδοσης, επακριβή στοιχεία αναφοράς των εγγράφων):</i> [.....][.....][.....][.....]</p>
<p><b>Εάν ναι</b>, αναφέρετε:</p> <p>α) Ημερομηνία της καταδικαστικής απόφασης προσδιορίζοντας ποιο από τα σημεία 1 έως 6 αφορά και τον λόγο ή τους λόγους της καταδίκης,</p> <p>β) Προσδιορίστε ποιος έχει καταδικαστεί [ ]·</p> <p><b>γ) Εάν ορίζεται απευθείας στην καταδικαστική απόφαση:</b></p>	<p>α) Ημερομηνία:[ ], σημείο(-α): [ ], λόγος(-οι):[ ]</p> <p>β) [.....]</p> <p>γ) Διάρκεια της περιόδου αποκλεισμού [.....] και σχετικό(-ά) σημείο(-α) [ ]</p> <p><i>Εάν η σχετική τεκμηρίωση διατίθεται ηλεκτρονικά, αναφέρετε: (διαδικτυακή διεύθυνση, αρχή ή φορέας έκδοσης, επακριβή στοιχεία αναφοράς των εγγράφων):</i> [.....][.....][.....][.....]</p>

Σε περίπτωση καταδικαστικής απόφασης, ο οικονομικός φορέας έχει λάβει μέτρα που να αποδεικνύουν την αξιοπιστία του παρά την ύπαρξη σχετικού λόγου αποκλεισμού <b>αυτοκάθαρση</b> »);	<input type="checkbox"/> Ναι <input type="checkbox"/> Όχι
<b>Εάν ναι</b> , περιγράψτε τα μέτρα που λήφθηκαν:	[.....]

**Β: Λόγοι που σχετίζονται με την καταβολή φόρων ή εισφορών κοινωνικής ασφάλισης**

<p><b>Πληρωμή φόρων ή εισφορών κοινωνικής ασφάλισης:</b></p>	<p><b>Απάντηση:</b></p>	
<p>1) Ο οικονομικός φορέας έχει εκπληρώσει όλες τις υποχρεώσεις του όσον αφορά την πληρωμή φόρων ή εισφορών κοινωνικής ασφάλισης, στην Ελλάδα και στη χώρα στην οποία είναι τυχόν εγκατεστημένος ;</p>	<p><input type="checkbox"/> Ναι <input type="checkbox"/> Όχι</p>	
<p>Εάν όχι αναφέρετε:  α) Χώρα ή κράτος μέλος για το οποίο πρόκειται:  β) Ποιο είναι το σχετικό ποσό;  γ) Πως διαπιστώθηκε η αθέτηση των υποχρεώσεων;  1) Μέσω δικαστικής ή διοικητικής απόφασης;  Η εν λόγω απόφαση είναι τελεσίδικη και δεσμευτική;  - Αναφέρατε την ημερομηνία καταδίκης ή έκδοσης απόφασης  - Σε περίπτωση καταδικαστικής απόφασης, εφόσον ορίζεται απευθείας σε αυτήν, τη διάρκεια της περιόδου αποκλεισμού:  2) Με άλλα μέσα; Διευκρινήστε:  δ) Ο οικονομικός φορέας έχει εκπληρώσει τις υποχρεώσεις του είτε καταβάλλοντας τους φόρους ή τις εισφορές κοινωνικής ασφάλισης που οφείλει συμπεριλαμβανόμενων κατά περίπτωση, των δεδουλευμένων τόκων ή των προστίμων, είτε υπαγόμενος σε δεσμευτικό διακανονισμό για την καταβολή τους ;</p>	<p><b>ΦΟΡΟΙ</b></p>	<p><b>ΕΙΣΦΟΡΕΣ ΚΟΙΝΩΝΙΚΗΣ ΑΣΦΑΛΙΣΗΣ</b></p>
	<p>α)[.....].  β)[.....]  γ.1) <input type="checkbox"/> Ναι <input type="checkbox"/> Όχι  - <input type="checkbox"/> Ναι <input type="checkbox"/> Όχι  -[.....].  -[.....].  γ.2)[.....].  δ) <input type="checkbox"/> Ναι <input type="checkbox"/> Όχι  Εάν ναι, να αναφερθούν λεπτομερείς πληροφορίες [.....]</p>	<p>α)[.....].  β)[.....]  γ.1) <input type="checkbox"/> Ναι <input type="checkbox"/> Όχι  - <input type="checkbox"/> Ναι <input type="checkbox"/> Όχι  -[.....].  -[.....].  γ.2)[.....].  δ) <input type="checkbox"/> Ναι <input type="checkbox"/> Όχι  Εάν ναι, να αναφερθούν λεπτομερείς πληροφορίες [.....]</p>
<p>Εάν η σχετική τεκμηρίωση όσον αφορά την καταβολή των φόρων ή εισφορών κοινωνικής ασφάλισης διατίθεται ηλεκτρονικά, αναφέρετε:</p>	<p>(διαδικτυακή διεύθυνση, αρχή ή φορέας έκδοσης, επακριβή στοιχεία αναφοράς των εγγράφων):  [.....][.....][.....]</p>	

**Γ: Λόγοι που σχετίζονται με αφερεγγυότητα, σύγκρουση συμφερόντων ή επαγγελματικό παράπτωμα**

<b>Πληροφορίες σχετικά με πιθανή αφερεγγυότητα, σύγκρουση συμφερόντων ή επαγγελματικό παράπτωμα</b>	<b>Απάντηση:</b>
<p>Ο οικονομικός φορέας έχει, <b>εν γνώσει του</b>, αθετήσει τις υποχρεώσεις του στους τομείς του περιβαλλοντικού, κοινωνικού και εργατικού δικαίου;</p>	<p><input type="checkbox"/> Ναι <input type="checkbox"/> Όχι</p> <p><b>Εάν ναι</b>, ο οικονομικός φορέας έχει λάβει μέτρα που να αποδεικνύουν την αξιοπιστία του παρά την ύπαρξη αυτού του λόγου αποκλεισμού («αυτοκάθαρση»);  <input type="checkbox"/> Ναι <input type="checkbox"/> Όχι  <b>Εάν το έχει πράξει</b>, περιγράψτε τα μέτρα που λήφθηκαν: [.....]</p>
<p>Βρίσκεται ο οικονομικός φορέας σε οποιαδήποτε από τις ακόλουθες καταστάσεις :</p> <p>α) πτώχευση, ή  β) διαδικασία εξυγίανσης, ή  γ) ειδική εκκαθάριση, ή  δ) αναγκαστική διαχείριση από εκκαθαριστή ή από το δικαστήριο, ή  ε) έχει υπαχθεί σε διαδικασία πτωχευτικού συμβιβασμού, ή  στ) αναστολή επιχειρηματικών δραστηριοτήτων, ή  ζ) σε οποιαδήποτε ανάλογη κατάσταση προκύπτουσα από παρόμοια διαδικασία προβλεπόμενη σε εθνικές διατάξεις νόμου</p> <p>Εάν ναι:  Παραθέστε λεπτομερή στοιχεία:  - Διευκρινίστε τους λόγους για τους οποίους ωστόσο ο οικονομικός φορέας, θα δύναται να εκτελέσει τη Σύμβαση, λαμβανόμενης υπόψη της εφαρμοστέας εθνικής νομοθεσίας και των μέτρων σχετικά με τη συνέχε συνέχιση της επιχειρηματικής του λειτουργίας υπό αυτές αυτές τις περιστάσεις</p> <p>Εάν η σχετική τεκμηρίωση διατίθεται ηλεκτρονικά, αναφέρετε:</p>	<p><input type="checkbox"/> Ναι <input type="checkbox"/> Όχι</p> <p>(διαδικτυακή διεύθυνση, αρχή ή φορέας έκδοσης, επακριβή στοιχεία αναφοράς των εγγράφων): [.....][.....][.....]</p>
<p><b>Έχει διαπράξει ο οικονομικός φορέας σοβαρό επαγγελματικό παράπτωμα;</b>  <b>Εάν ναι</b>, να αναφερθούν λεπτομερείς πληροφορίες:</p>	<p><input type="checkbox"/> Ναι <input type="checkbox"/> Όχι</p> <p>[.....]</p> <p><b>Εάν ναι</b>, έχει λάβει ο οικονομικός φορέας μέτρα αυτοκάθαρσης;  <input type="checkbox"/> Ναι <input type="checkbox"/> Όχι</p>

	<p><b>Εάν το έχει πράξει</b>, περιγράψτε τα μέτρα που λήφθηκαν: [.....]</p>
<p><b>Έχει συνάψει</b> ο οικονομικός φορέας <b>συμφωνίες</b> με άλλους οικονομικούς φορείς <b>με σκοπό τη στρέβλωση του ανταγωνισμού</b>; <b>Εάν ναι</b>, να αναφερθούν λεπτομερείς πληροφορίες:</p>	<p><input type="checkbox"/> Ναι <input type="checkbox"/> Όχι</p> <p>[.....]</p> <p><b>Εάν ναι</b>, έχει λάβει ο οικονομικός φορέας μέτρα αυτοκάθαρσης; <input type="checkbox"/> Ναι <input type="checkbox"/> Όχι <b>Εάν το έχει πράξει</b>, περιγράψτε τα μέτρα που λήφθηκαν: [.....]</p>
<p><b>Γνωρίζει ο οικονομικός φορέας την ύπαρξη τυχόν σύγκρουσης συμφερόντων</b>, λόγω της συμμετοχής του στη διαδικασία ανάθεσης της Σύμβασης; <b>Εάν ναι</b>, να αναφερθούν λεπτομερείς πληροφορίες:</p>	<p><input type="checkbox"/> Ναι <input type="checkbox"/> Όχι</p> <p>[.....]</p>
<p><b>Έχει παράσχει ο οικονομικός φορέας ή επιχείρηση</b> συνδεδεμένη με αυτόν <b>συμβουλές</b> στην αναθέτουσα αρχή ή στον αναθέτοντα φορέα ή έχει με άλλο τρόπο <b>αναμειχθεί στην προετοιμασία</b> της διαδικασίας σύναψης της Σύμβασης; <b>Εάν ναι</b>, να αναφερθούν λεπτομερείς πληροφορίες:</p>	<p><input type="checkbox"/> Ναι <input type="checkbox"/> Όχι</p> <p>[.....]</p>
<p><b>Έχει επιδείξει ο οικονομικός φορέας</b> σοβαρή ή επαναλαμβανόμενη πλημμέλεια κατά την εκτέλεση ουσιώδους απαίτησης στο πλαίσιο προηγούμενης δημόσιας Σύμβασης, προηγούμενης Σύμβασης με αναθέτοντα φορέα ή προηγούμενης Σύμβασης παραχώρησης που είχε ως αποτέλεσμα την πρόωρη καταγγελία της προηγούμενης Σύμβασης, αποζημιώσεις ή άλλες παρόμοιες κυρώσεις; <b>Εάν ναι</b>, να αναφερθούν λεπτομερείς πληροφορίες:</p>	<p><input type="checkbox"/> Ναι <input type="checkbox"/> Όχι</p> <p>[.....]</p> <p><b>Εάν ναι</b>, έχει λάβει ο οικονομικός φορέας μέτρα αυτοκάθαρσης; <input type="checkbox"/> Ναι <input type="checkbox"/> Όχι <b>Εάν το έχει πράξει</b>, περιγράψτε τα μέτρα που λήφθηκαν: [.....]</p>
<p>Μπορεί ο οικονομικός φορέας να επιβεβαιώσει ότι: α) δεν έχει κριθεί ένοχος σοβαρών ψευδών δηλώσεων κατά την παροχή των πληροφοριών που απαιτούνται για την εξακρίβωση της</p>	<p><input type="checkbox"/> Ναι <input type="checkbox"/> Όχι</p>

<p>απουσίας των λόγων αποκλεισμού ή την πλήρωση των κριτηρίων επιλογής,</p> <p>β) δεν έχει αποκρύψει τις πληροφορίες αυτές,</p> <p>γ) ήταν σε θέση να υποβάλλει χωρίς καθυστέρηση τα δικαιολογητικά που απαιτούνται από την αναθέτουσα αρχή/αναθέτοντα φορέα</p> <p>δ) δεν έχει επιχειρήσει να επηρεάσει με αθέμιτο τρόπο τη διαδικασία λήψης αποφάσεων της αναθέτουσας αρχής ή του αναθέτοντα φορέα, να αποκτήσει εμπιστευτικές πληροφορίες που ενδέχεται να του αποφέρουν αθέμιτο πλεονέκτημα στη διαδικασία ανάθεσης ή να παράσχει εξ αμελείας παραπλανητικές πληροφορίες που ενδέχεται να επηρεάσουν ουσιωδώς τις αποφάσεις που αφορούν τον αποκλεισμό, την επιλογή ή την ανάθεση;</p>	
--	--

**Δ. ΑΛΛΟΙ ΛΟΓΟΙ ΑΠΟΚΛΕΙΣΜΟΥ**

<p><b>Ονομαστικοποίηση μετοχών εταιρειών που συνάπτουν δημόσιες συμβάσεις Άρθρο 8 παρ. 4 ν. 3310/2005:</b></p>	<p><b>Απάντηση:</b></p>
<p>Συντρέχουν οι προϋποθέσεις εφαρμογής της παρ. 4 του άρθρου 8 του ν. 3310/2005 ;</p>	<p><input type="checkbox"/> Ναι <input type="checkbox"/> Όχι</p> <p>(διαδικτυακή διεύθυνση, αρχή ή φορέας έκδοσης, επακριβή στοιχεία αναφοράς των εγγράφων): [.....][.....][.....]</p> <p><b>Εάν ναι, έχει λάβει ο οικονομικός φορέας μέτρα αυτοκάθαρσης;</b></p> <p><input type="checkbox"/> Ναι <input type="checkbox"/> Όχι</p> <p><b>Εάν το έχει πράξει, περιγράψτε τα μέτρα που λήφθηκαν:</b></p> <p>[.....]</p>



#### Μέρος IV: Κριτήρια επιλογής

Όσον αφορά τα κριτήρια επιλογής (ενότητα α ή ενότητες Α έως Δ του παρόντος μέρους), ο οικονομικός φορέας δηλώνει ότι:

##### α: Γενική ένδειξη για όλα τα κριτήρια επιλογής

**Ο οικονομικός φορέας πρέπει να συμπληρώσει αυτό το πεδίο μόνο στην περίπτωση που η αναθέτουσα αρχή ή ο αναθέτων φορέας έχει δηλώσει στη σχετική διακήρυξη ή στην πρόσκληση ή στα έγγραφα της Σύμβασης που αναφέρονται στην διακήρυξη, ότι ο οικονομικός φορέας μπορεί να συμπληρώσει μόνο την Ενότητα α του Μέρους IV χωρίς να υποχρεούται να συμπληρώσει οποιαδήποτε άλλη ενότητα του Μέρους IV:**

Εκπλήρωση όλων των απαιτούμενων κριτηρίων επιλογής	Απάντηση
Πληροί όλα τα απαιτούμενα κριτήρια επιλογής;	<input type="checkbox"/> Ναι <input type="checkbox"/> Όχι

##### A: Καταλληλότητα

**Ο οικονομικός φορέας πρέπει να παράσχει πληροφορίες μόνον όταν τα σχετικά κριτήρια επιλογής έχουν προσδιοριστεί από την αναθέτουσα αρχή ή τον αναθέτοντα φορέα στη σχετική διακήρυξη ή στην πρόσκληση ή στα έγγραφα της Σύμβασης που αναφέρονται στην διακήρυξη.**

Καταλληλότητα	Απάντηση
<b>1) Ο οικονομικός φορέας είναι εγγεγραμμένος στα σχετικά επαγγελματικά ή εμπορικά μητρώα που τηρούνται στην Ελλάδα ή στο κράτος μέλος εγκατάστασής; του:</b> Εάν η σχετική τεκμηρίωση διατίθεται ηλεκτρονικά, αναφέρετε:	[...]  (διαδικτυακή διεύθυνση, αρχή ή φορέας έκδοσης, επακριβή στοιχεία αναφοράς των εγγράφων): [.....][.....][.....]
<b>2) Για συμβάσεις υπηρεσιών:</b> Χρειάζεται ειδική έγκριση ή να είναι ο οικονομικός φορέας μέλος συγκεκριμένου οργανισμού για να έχει τη δυνατότητα να παράσχει τις σχετικές υπηρεσίες στη χώρα εγκατάστασής του  Εάν η σχετική τεκμηρίωση διατίθεται ηλεκτρονικά, αναφέρετε:	<input type="checkbox"/> Ναι <input type="checkbox"/> Όχι Εάν ναι, διευκρινίστε για ποια πρόκειται και δηλώστε αν τη διαθέτει ο οικονομικός φορέας: [ ...] <input type="checkbox"/> Ναι <input type="checkbox"/> Όχι  (διαδικτυακή διεύθυνση, αρχή ή φορέας έκδοσης, επακριβή στοιχεία αναφοράς των εγγράφων): [.....][.....][.....]

## B: Οικονομική και χρηματοοικονομική επάρκεια

**Ο οικονομικός φορέας πρέπει να παράσχει πληροφορίες μόνον όταν τα σχετικά κριτήρια επιλογής έχουν προσδιοριστεί από την αναθέτουσα αρχή ή τον αναθέτοντα φορέα στη σχετική διακήρυξη ή στην πρόσκληση ή στα έγγραφα της Σύμβασης που αναφέρονται στην διακήρυξη.**

<b>Οικονομική και χρηματοοικονομική επάρκεια</b>	<b>Απάντηση:</b>
<p>1α) Ο φορέας απαιτείται να ελάχιστο ετήσιο κύκλο εργασιών τουλάχιστον το διπλάσιο του αναμενόμενου μέγιστου προϋπολογισμού (δηλαδή 96.000€), για τις τρεις (3) τελευταίες διαχειριστικές χρήσεις (2015, 2016, 2017) (μη συμπεριλαμβανομένου ΦΠΑ). Σε περίπτωση που οι οικονομικοί φορείς δραστηριοποιούνται για χρονικό διάστημα μικρότερο των τριών διαχειριστικών χρήσεων, τότε απαιτείται να έχουν ελάχιστο ετήσιο κύκλο εργασιών τουλάχιστον το διπλάσιο του αναμενόμενου μέγιστου προϋπολογισμού (δηλαδή 96.000€), για όσες διαχειριστικές χρήσεις δραστηριοποιούνται (μη συμπεριλαμβανομένου ΦΠΑ). <i>Εάν η σχετική τεκμηρίωση διατίθεται ηλεκτρονικά, αναφέρετε:</i></p>	<p>έτος: [.....] κύκλος εργασιών:[.....][...]νόμισμα  έτος: [.....] κύκλος εργασιών:[.....][...]νόμισμα  έτος: [.....] κύκλος εργασιών:[.....][...]νόμισμα</p> <p>(αριθμός ετών, μέσος κύκλος εργασιών):  [.....],[.....][...]νόμισμα</p> <p>(διαδικτυακή διεύθυνση, αρχή ή φορέας έκδοσης, επακριβή στοιχεία αναφοράς των εγγράφων):  [.....][.....][.....]</p>
<p>3) Σε περίπτωση που οι πληροφορίες σχετικά με τον κύκλο εργασιών (γενικό ή ειδικό) δεν είναι διαθέσιμες για ολόκληρη την απαιτούμενη περίοδο, αναφέρετε την ημερομηνία που ιδρύθηκε ή άρχισε τις δραστηριότητές του ο οικονομικός φορέας:</p>	<p>[.....]</p>
<p>4) Όσον αφορά τις <b>λοιπές οικονομικές ή χρηματοοικονομικές απαιτήσεις</b>, οι οποίες (ενδέχεται να) έχουν προσδιοριστεί στη σχετική διακήρυξη ή στην πρόσκληση ή στα έγγραφα της Σύμβασης, ο οικονομικός φορέας δηλώνει ότι:  <i>Εάν η σχετική τεκμηρίωση που ενδέχεται να έχει προσδιοριστεί στη σχετική προκήρυξη ή στα έγγραφα της Σύμβασης διατίθεται ηλεκτρονικά, αναφέρετε:</i></p>	<p>[.....]</p> <p>(διαδικτυακή διεύθυνση, αρχή ή φορέας έκδοσης, επακριβή στοιχεία αναφοράς των εγγράφων):  [.....][.....][.....]</p>

### Γ: Τεχνική και επαγγελματική ικανότητα

**Ο οικονομικός φορέας πρέπει να παράσχει πληροφορίες μόνον όταν τα σχετικά κριτήρια επιλογής έχουν οριστεί από την αναθέτουσα αρχή ή τον αναθέτοντα φορέα στη σχετική διακήρυξη ή στην πρόσκληση ή στα έγγραφα της Σύμβασης που αναφέρονται στη διακήρυξη .**

<b>Τεχνική και επαγγελματική ικανότητα</b>	<b>Απάντηση:</b>								
<p>1) Όσον αφορά στην τεχνική και επαγγελματική ικανότητα για την παρούσα διαδικασία σύναψης Σύμβασης, οι οικονομικοί φορείς απαιτείται:</p> <p><b>α)</b> κατά τη διάρκεια της τελευταίας τριετίας (2015, 2016, 2017), να έχουν ολοκληρώσει τουλάχιστον μία σύμβαση προμηθειών αντίστοιχου ενισχυμένου καυσίμου κίνησης (EN-590) ύψους 48.000€</p>	<p>Αριθμός ετών (3)</p> <table border="1"> <thead> <tr> <th>Περιγραφή</th> <th>ποσά</th> <th>ημερομηνίες</th> <th>παραλήπτες</th> </tr> </thead> <tbody> <tr> <td> </td> <td> </td> <td> </td> <td> </td> </tr> </tbody> </table>	Περιγραφή	ποσά	ημερομηνίες	παραλήπτες				
Περιγραφή	ποσά	ημερομηνίες	παραλήπτες						
<p>2) Όσον αφορά στην τεχνική και επαγγελματική ικανότητα για την παρούσα διαδικασία σύναψης Σύμβασης, οι οικονομικοί φορείς απαιτείται:</p> <p>Β) να διαθέτει την κατά Νόμο (3054/2002) άδεια εμπορίας ή / και λιανικής εμπορίας και διακίνησης πετρελαιοειδών</p>	<p>[.....]</p> <p>[.....]</p>								
<p>3) Όσον αφορά στα πρότυπα διασφάλισης ποιότητας για την παρούσα διαδικασία σύναψης Σύμβασης, οι οικονομικοί φορείς απαιτείται:</p> <p><b>α)</b> να διαθέτουν πιστοποιητικό διασφάλισης ποιότητας ISO9001:2005. και να συμμορφώνονται με τις διατάξεις προστασίας περιβάλλοντος του Νόμου 3054/2002 «Οργάνωση της αγοράς πετρελαιοειδών και άλλες διατάξεις» (ΦΕΚ Α' 230/2.10.2002).ως ισχύει</p>	<p>[.....]</p>								
<p>γ) Ο οικονομικός φορέας <b>προτίθεται, να αναθέσει σε τρίτους υπό μορφή υπεργολαβίας το ακόλουθο τμήμα (δηλ. ποσοστό) της Σύμβασης:</b></p>	<p>[.....]</p>								

## Μέρος V: Τελικές δηλώσεις

*Ο κάτωθι υπογεγραμμένος, δηλώνω επισήμως ότι τα στοιχεία που έχω αναφέρει σύμφωνα με τα μέρη I – IV ανωτέρω είναι ακριβή και ορθά και ότι έχω πλήρη επίγνωση των συνεπειών σε περίπτωση σοβαρών ψευδών δηλώσεων.*

*Ο κάτωθι υπογεγραμμένος, δηλώνω επισήμως ότι είμαι σε θέση, κατόπιν αιτήματος και χωρίς καθυστέρηση, να προσκομίσω τα πιστοποιητικά και τις λοιπές μορφές αποδεικτικών εγγράφων που αναφέρονται, εκτός εάν :*

*α) η αναθέτουσα αρχή ή ο αναθέτων φορέας έχει τη δυνατότητα να λάβει τα σχετικά δικαιολογητικά απευθείας με πρόσβαση σε εθνική βάση δεδομένων σε οποιοδήποτε κράτος μέλος αυτή διατίθεται δωρεάν.*

*β) η αναθέτουσα αρχή ή ο αναθέτων φορέας έχουν ήδη στην κατοχή τους τα σχετικά έγγραφα.*

*Ο κάτωθι υπογεγραμμένος δίδω επισήμως τη συγκατάθεσή μου στην Εθνικό Δίκτυο Έρευνας και Τεχνολογίας (ΕΔΕΤ ΑΕ), προκειμένου να αποκτήσει πρόσβαση σε δικαιολογητικά των πληροφοριών τις οποίες έχω υποβάλλει στο Τυποποιημένου Εντύπου Υπεύθυνης Δήλωσης για τους σκοπούς του Συνοπτικού Διαγωνισμού με τίτλο «Προμήθεια Καυσίμου κίνησης για τα Ηλεκτροπαραγωγά Ζεύγη ( Η/Ζ) της ΕΔΕΤ Α.Ε.»*

*Ημερομηνία, τόπος και, όπου ζητείται ή είναι απαραίτητο, υπογραφή(-ές): [.....]*

## ΠΑΡΑΡΤΗΜΑ IV – Υπόδειγμα Οικονομικής Προσφοράς

Τιμές κόστους Λίτρου Diesel Κίνησης (diesel fuel EN-950) με ποσοστό έκπτωσης (θετικό ή αρνητικό)

A/A	Περιγραφή	Τύπος	Ποσοστό έκπτωσης / προσαύξησης
1	Πετρέλαιο κίνησης Diesel EN-950	Ενιαίο Ποσοστό έκπτωσης	(%)
1.1.1	Ενιαίο Ποσοστό έκπτωσης ή προσαύξησης	Επί των μέσων τιμών λιανικής στους Νομούς Αττικής, Ηρακλείου, Άρτης	

Για τον υπολογισμό τιμής μονάδας θα ληφθεί υπόψη η μέση τιμή τελευταίας εβδομάδας ([http://www.fuelprices.gr/price\\_stats\\_nq.view?prodclass=4a&nofdays=7&order\\_by=4](http://www.fuelprices.gr/price_stats_nq.view?prodclass=4a&nofdays=7&order_by=4))

### 2 Υπηρεσίες παράδοσης του diesel EN-950

A/A	Περιγραφή	Τύπος	Ποσότητα	Αξία χωρίς ΦΠΑ		ΦΠΑ (€)	Συνολική αξία με ΦΠΑ (€)
				Τιμή μονάδας	Σύνολο		
1	Υπηρεσίες παράδοσης του diesel EN-950						
1.1.1	Υπηρεσίες παράδοσης του diesel EN-950	Περιλαμβάνονται στην τιμή λίτρου	0	0	0	0	0

## ΠΑΡΑΡΤΗΜΑ V – Σχέδιο Σύμβασης



ΕΛΛΗΝΙΚΗ ΔΗΜΟΚΡΑΤΙΑ  
Υπουργείο Παιδείας,  
Έρευνας και Θρησκευμάτων



Με τη συγχρηματοδότηση της Ελλάδας και της Ευρωπαϊκής Ένωσης

### Σύμβαση για την «Προμήθεια Καυσίμου κίνησης για τα Ηλεκτροπαραγωγά Ζεύγη (Η/Ζ) της ΕΔΕΤ Α.Ε.»

Αναθέτουσα Αρχή : Εθνικό Δίκτυο Έρευνας και Τεχνολογίας – ΕΔΕΤ Α.Ε.

Ανάδοχος : ++++++++

Διάρκεια Υλοποίησης Αντικειμένου Σύμβασης : 10 μήνες

Προϋπολογισμός Προμήθειας : έως του ποσού των 48.000 € πλέον ΦΠΑ 24%

Ταξινόμηση κατά CPV : 09134220-5 - Καύσιμα ντίζελ (EN 590)

Αριθμός Πρωτοκόλλου : ++++++++

**ΣΥΜΒΑΣΗ ΜΕ ΑΡ. ΠΡΩΤ. ....**

**για την**

**«Προμήθεια Καυσίμου κίνησης για τα Ηλεκτροπαραγωγά Ζεύγη ( Η/Ζ) της ΕΔΕΤ  
Α.Ε.»**

Στην Αθήνα σήμερα την ..... του έτους 2019, οι πιο κάτω συμβαλλόμενοι:

**Αφενός**

Η Ανώνυμη Εταιρεία του Ελληνικού Δημοσίου «ΕΘΝΙΚΟ ΔΙΚΤΥΟ ΕΡΕΥΝΑΣ & ΤΕΧΝΟΛΟΓΙΑΣ Α.Ε.», που εδρεύει στην Αθήνα, Λεωφ.Κηφισίας 7, Αμπελόκηποι, με ΑΦΜ 094536469, ΔΟΥ ΦΑΕ Αθηνών και εκπροσωπείται νόμιμα από τον κ. Παναγιώτη Τσανάκα, Πρόεδρο και Διευθύνοντα Σύμβουλό της και η οποία αποκαλείται στο εξής **«Αναθέτουσα Αρχή»**

**και Αφετέρου**

Η.... που εδρεύει στο....., οδός ....., Τ.Κ. ...., έχει αριθμό φορολογικού μητρώου ....., υπάγεται στη....., και εκπροσωπείται νόμιμα από .....σύμφωνα με το από....., η οποία αποκαλείται στο εξής **«Ανάδοχος»**,

**λαμβάνοντας υπόψη:**

Η ανάθεση και εκτέλεση της σύμβασης διέπεται από την κείμενη νομοθεσία και τις κατ' εξουσιοδότηση αυτής εκδοθείσες κανονιστικές πράξεις, όπως ισχύουν και ιδίως:

1) Τις διατάξεις:

- Του π.δ. 29/98 περί σύστασης Ανωνύμου Εταιρείας με την επωνυμία «Εθνικό Δίκτυο Έρευνας Τεχνολογίας Α.Ε.» (ΦΕΚ 34/Α/98) όπως τροποποιήθηκε από το π.δ. 308/2001 (ΦΕΚ 209/Α/2001), το π.δ. 145/2003 (ΦΕΚ 121/Α/2003), το Ν. 2919/2001 (ΦΕΚ128/Α/2001), το Ν. 3438/2006 (ΦΕΚ 33/Α/2006), τον Ν. 4115/2013 (ΦΕΚ 24/Α/2013) το ν. 4452/2017 (ΦΕΚ 17Α') άρθρο 28 παρ. 4 και όπως τροποποιήθηκε και κωδικοποιήθηκε με την απόφαση της από 08/03/2018 Αυτόκλητης Έκτακτης Γενική Συνέλευση (Πρακτικό 39),
- του Άρθρου 4 του π.δ. 118/07 (Α'150),
- του Ν. 2121/1993 (Α' 25) *«Πνευματική Ιδιοκτησία, Συγγενικά Δικαιώματα και Πολιτιστικά Θέματα»*,

- του Ν. 4310/2014 (ΦΕΚ Α 258) «Έρευνα, Τεχνολογική Ανάπτυξη και Καινοτομία και άλλες διατάξεις», όπως κάθε φορά ισχύει,
- του Ν. 4412/2016 (Α' 147) «Δημόσιες Συμβάσεις Έργων, Προμηθειών και Υπηρεσιών (προσαρμογή στις Οδηγίες 2014/24/ ΕΕ και 2014/25/ΕΕ)»,
- του Κανονισμού (ΕΕ) 2016/679 του Ευρωπαϊκού Κοινοβουλίου και του Συμβουλίου για την προστασία των φυσικών προσώπων έναντι της επεξεργασίας των δεδομένων προσωπικού χαρακτήρα και για την ελεύθερη κυκλοφορία των δεδομένων αυτών και την κατάργηση της οδηγίας 95/46/ΕΚ (Γενικός Κανονισμός για την Προστασία Δεδομένων), όπως κάθε φορά ισχύει,
- του Ν. 4270/2014 (Α' 143) «Αρχές δημοσιονομικής διαχείρισης και εποπτείας (ενσωμάτωση της Οδηγίας 2011/85/ΕΕ) – δημόσιο λογιστικό και άλλες διατάξεις»,
- του Ν. 4250/2014 (Α' 74) «Διοικητικές Απλουστεύσεις - Καταργήσεις, Συγχωνεύσεις Νομικών Προσώπων και Υπηρεσιών του Δημοσίου Τομέα-Τροποποίηση Διατάξεων του π.δ. 318/1992 (Α' 161) και λοιπές ρυθμίσεις» και ειδικότερα τις διατάξεις του άρθρου 1,
- της παρ. Ζ του Ν. 4152/2013 (Α' 107) «Προσαρμογή της ελληνικής νομοθεσίας στην Οδηγία 2011/7 της 16.2.2011 για την καταπολέμηση των καθυστερήσεων πληρωμών στις εμπορικές συναλλαγές»,
- του Ν. 4013/2011 (Α' 204) «Σύσταση ενιαίας Ανεξάρτητης Αρχής Δημοσίων Συμβάσεων και Κεντρικού Ηλεκτρονικού Μητρώου Δημοσίων Συμβάσεων...»,
- του Ν. 3861/2010 (Α' 112) «Ενίσχυση της διαφάνειας με την υποχρεωτική ανάρτηση νόμων και πράξεων των κυβερνητικών, διοικητικών και αυτοδιοικητικών οργάνων στο διαδίκτυο "Πρόγραμμα Διαύγεια" και άλλες διατάξεις»,
- του Ν. 2859/2000 (Α' 248) «Κύρωση Κώδικα Φόρου Προστιθέμενης Αξίας»,
- του Ν. 2690/1999 (Α' 45) «Κύρωση του Κώδικα Διοικητικής Διαδικασίας και άλλες διατάξεις» και ιδίως των άρθρων 7 και 13 έως 15,
- του π.δ 28/2015 (Α' 34) «Κωδικοποίηση διατάξεων για την πρόσβαση σε δημόσια έγγραφα και στοιχεία»,
- του π.δ. 80/2016 (Α' 145) «Ανάληψη υποχρεώσεων από τους Διατάκτες»,
- της με αρ. 57654 (Β' 1781/23.5.2017) Απόφασης του Υπουργού Οικονομίας και Ανάπτυξης «Ρύθμιση ειδικότερων θεμάτων λειτουργίας και διαχείρισης του Κεντρικού Ηλεκτρονικού Μητρώου Δημοσίων Συμβάσεων (ΚΗΜΔΗΣ) του Υπουργείου Οικονομίας και Ανάπτυξης»,



- των σε εκτέλεση των ανωτέρω νόμων εκδοθεισών κανονιστικών πράξεων, των λοιπών διατάξεων που αναφέρονται ρητά ή απορρέουν από τα οριζόμενα στα συμβατικά τεύχη της παρούσας, καθώς και του συνόλου των διατάξεων του ασφαλιστικού, εργατικού, κοινωνικού, περιβαλλοντικού και φορολογικού δικαίου που διέπει την ανάθεση και εκτέλεση της παρούσας σύμβασης, έστω και αν δεν αναφέρονται ρητά παραπάνω.
- 2) Την από 21.12.2018 απόφαση της 469ης Συνεδρίας του ΔΣ της ΕΔΕΤ Α.Ε. (Θ.7).
- 3) Την από .... με αρ. πρωτ. .... απόφαση ανάληψης υποχρέωσης.
- 4) Το υπ' αρ. πρωτ. .... τεύχος Διακήρυξης Συνοπτικού Διαγωνισμού.
- 5) Την υπ' αρ. πρωτ. .... προσφορά του Αναδόχου για ..... τον Διαγωνισμό αυτό.
- 6) Την υπ' αρ. πρωτ. .... απόφαση κατακύρωσης ..... του Διαγωνισμού.

**συμφώνησαν και έκαναν αμοιβαία αποδεκτά τα ακόλουθα:**

## **Άρθρο 1 – Ορολογία**

Οι ακόλουθοι όροι θα έχουν, πλην της περιπτώσεως που τα συμφραζόμενα δηλώνουν διαφορετικά, τις έννοιες που τους αποδίδονται στη συνέχεια:

### **Αναθέτουσα Αρχή**

Η ΕΔΕΤ Α.Ε. που εδρεύει στην Αθήνα, Λεωφόρος Κηφισίας 7, η οποία με την υπ' αριθμ. .... απόφασή της προκηρύσσει το διαγωνισμό αυτό.

### **Αρμόδιος Αναθέτουσας Αρχής**

Ο κ. .... που παρέχει σχετικές πληροφορίες με την πορεία υλοποίησης της Προμήθειας (τηλ: ..... φαξ: ....., e-mail:<email>, και στην διεύθυνση διαδικτύου: URL:.....).

### **Διακήρυξη**

Η υπ. αριθμ. .... Διακήρυξη και τα Παραρτήματα αυτής, που αποτελούν ένα ενιαίο τμήμα.

### **Κατακύρωση**

Η απόφαση της Αναθέτουσας Αρχής με την οποία εγκρίθηκε η τελική επιλογή του Αναδόχου για την υλοποίηση του αντικειμένου της παρούσας.

### **Σύμβαση**

Η έγγραφη συμφωνία μεταξύ της Αναθέτουσας Αρχής και του Αναδόχου για την υλοποίηση της Προμήθειας.

### **Συμβατικό Τίμημα**

Η τιμή προσφοράς στην οποία κατακυρώθηκε η Προμήθεια.

### **Επιτροπή Παρακολούθησης και Παραλαβής (ΕΠΠ)**

Ομάδα προσώπων, ορισμένη από την Αναθέτουσα Αρχή, η οποία έχει την ευθύνη για την παρακολούθηση της εκτέλεσης της Σύμβασης από τον Ανάδοχο και την παραλαβή των Παραδοτέων της Προμήθειας.

## Άρθρο 2 – Αντικείμενο της παρούσας Σύμβασης

Το αντικείμενο της Σύμβασης είναι η προμήθεια «Προμήθεια Καυσίμου κίνησης για τα Ηλεκτροπαραγωγά Ζεύγη ( Η/Ζ) της ΕΔΕΤ Α.Ε.» Η προμήθεια καυσίμου θα πραγματοποιηθεί σύμφωνα με τους όρους της παρούσας και των ΠΑΡΑΡΤΗΜΑΤΩΝ αυτής που προσαρτώνται στην παρούσα και αποτελούν αναπόσπαστα μέρη αυτής. Πιο συγκεκριμένα, η παρούσα σύμβαση αφορά:

- Την προμήθεια ενισχυμένου diesel κίνησης (σύμφωνα με το πρότυπο EN-950) για τα Η/Ζ της ΕΔΕΤ ΑΕ

Προβλέπονται τα εξής:

- Τμηματική παράδοση κατά τόπους (Αθήνα, Λούρος, Κνωσσός) όταν και όποτε απαιτηθεί και μέχρι του ύψους του ποσού της παρούσας σύμβασης
- Παράδοση δείγματος καυσίμου προς έλεγχο από το Χημείο όπως προβλέπεται από το Νόμο. Το δείγμα καυσίμου το οποίο λαμβάνεται σε κάθε παράδοση από το βυτίο κατά την ώρα παράδοσης και σφραγίζεται καταλλήλως. Το δείγμα θα ελέγχεται από το ΓΧΚ
- Ελάχιστη και μέγιστη παράδοση καυσίμου ανά παραγγελία και Κέντρο Δεδομένων όπως στο επόμενο άρθρο 3
- Ελάχιστη συνολικά παραδοτέα ποσότητα καυσίμου στο πλαίσιο της σύμβασης 2.500 λίτρα
- Κάθε παράδοση τιμολογείται διακριτά σύμφωνα με την μέση τιμή λιανικής πωλησης ημέρας και την προκύπτουσα τιμή λίτρου μετά την εφαρμογή του συμβατικού ποσοστού έκπτωσης
- Η Μέγιστη ποσότητα καυσίμου προκύπτει από τη συμπλήρωση του ύψους του ποσού σύμβασης από τα αθροιστικά τιμολόγια που θα εκδοθούν

Τα προς προμήθεια είδη κατατάσσονται στους ακόλουθους κωδικούς του Κοινού Λεξιλογίου δημοσίων συμβάσεων (CPV): 09134220-5 - Καύσιμα ντίζελ (EN 590).

## Άρθρο 3 – Διάρκεια της Σύμβασης – Χρόνος παράδοσης – Φάσεις Υλοποίησης - Παραλαβή Προμήθειας/Υπηρεσιών

1. Η διάρκεια της Σύμβασης της παρούσας Διακήρυξης ορίζεται κατά μέγιστο σε δέκα (10) μήνες από την υπογραφής της. Σε κάθε περίπτωση, η Σύμβαση λήγει με την εξάντληση του προϋπολογισμού της παρούσας Διακήρυξης, σύμφωνα με την παράγραφο 6.2 της Διακήρυξης της παρούσας.
2. Ως ημερομηνία έναρξης της υλοποίησης του αντικειμένου της παρούσας ορίζεται η ημερομηνία υπογραφής της Σύμβασης.
3. Η παράδοση της προμήθειας του καυσίμου θα πραγματοποιηθεί από τον Ανάδοχο τμηματικά και σύμφωνα με τις παραγγελίες στα Κέντρα Δεδομένων Αναθέτουσας Αρχής, σύμφωνα με τον παρακάτω πίνακα παραγγελιών:

Κέντρο Δεδομένων	Ελάχιστη Ποσότητα	Μέγιστη ποσότητα
Λούρος	500 λίτρα	1.000 λίτρα
Κνωσσός	500 λίτρα	1.000 λίτρα
ΕΙΕ	200 λίτρα	350 λίτρα
ΥΠΕΘ	500 λίτρα	2.500 λίτρα

4. Ειδικότερα η υλοποίηση του αντικειμένου της παρούσας περιλαμβάνει τις ακόλουθες φάσεις υλοποίησης/παραλαβής:
  - **Ποσοτική Παραλαβή:** Η Ποσοτική Παραλαβή της προμήθειας του καυσίμου, θα γίνει από την Επιτροπή Παραλαβής και Παρακολούθησης (ΕΠΠ) που συγκροτείται σύμφωνα με την παρ. 11 εδ. β' του Άρθρου 221 του Ν. 4412/2016, σύμφωνα με τα οριζόμενα στο Άρθρο 208 του Ν. 4412/2016, κατά την παράδοση του εξοπλισμού στα υποδειχθέντα από την Αναθέτουσα Αρχή σημεία και αφορά στον φυσικό έλεγχο της προμήθειας του καυσίμου αναφορικά με την ποσότητα και τα χαρακτηριστικά του προσκομιζόμενου καυσίμου, δηλαδή στην καταμέτρηση και στην επιβεβαίωση της συμφωνίας σε επίπεδο κωδικών είδους, του παραδιδόμενου καυσίμου με την λίστα που αποτελεί αντικείμενο της παρούσας. Σε περίπτωση ασυμφωνίας των κωδικών του παραδιδόμενου καυσίμου με τα αναγραφόμενα στην παρούσα και στην Σύμβαση, ο Ανάδοχος υποχρεούται να παραλάβει ως επιστρεφόμενα τα είδη αυτά και να παραδώσει τα συμφωνημένα κατά την Σύμβαση είδη σύμφωνα με τα οριζόμενα κατά την παράγραφο 6.3. της παρούσας Διακήρυξης.
  - **Ποιοτική παραλαβή:** Με την ολοκλήρωση της διαδικασίας της Ποσοτικής Παραλαβής ακολουθεί η ποιοτική παραλαβή. Το δείγμα δύναται να αποσταλεί για ποιοτικό έλεγχο του καυσίμου από το Γενικό Χημείο του Κράτους (ΓΧΚ), σύμφωνα με

τους όρους της παρούσας, όπως ισχύει με τα επ' αυτής Παραρτήματα . Σε περίπτωση μη συμφωνίας με τις προδιαγραφές της παρούσας, όπως ισχύει με τα επ' αυτής Παραρτήματα, ο Ανάδοχος οφείλει να προβεί στις απαραίτητες ενέργειες αντικατάστασης του καυσίμου σύμφωνα με τα οριζόμενα στην παράγραφο 6.3. της παρούσας Διακήρυξης.

- **Με την ποιοτική παραλαβή η ΕΠΠ μπορεί να προχωρεί σε τμηματική παραλαβή και εισήγηση πληρωμής του εκάστοτε τιμολογίου**
- **Οριστική Παραλαβή:** Η Οριστική Παραλαβή της σύμβασης θα πραγματοποιηθεί αφού ολοκληρωθούν επιτυχώς τα προγενέστερα στάδια της Ποσοτικής και Ποιοτικής Παραλαβής της προμήθειας του καυσίμου, όπως αναφέρεται παραπάνω για όλες τις τμηματικές παραλαβές. Η ΕΠΠ, μετά τους προβλεπόμενους ελέγχους, όπως περιγράφονται παραπάνω, συντάσσει Πρωτόκολλο Οριστικής Παραλαβής ( των παραδιδόμενων καυσίμων με τυχόν παρατηρήσεις – απόρριψης) σύμφωνα με την παρ. 3 του Άρθρου 208 του Ν. 4412/2016.

## Άρθρο 4 – Χρονοδιάγραμμα

1. Η παροχή της Προμήθειας του εξοπλισμού θα υλοποιηθεί σύμφωνα με τα όσα αναφέρονται στους όρους και στα ΠΑΡΑΡΤΗΜΑΤΑ της παρούσας, τα οποία αποτελούν αναπόσπαστο τμήμα αυτής.
2. Η συνολική διάρκεια της σύμβασης μπορεί να παρατείνεται μετά από αιτιολογημένη απόφαση της αναθέτουσας αρχής μέχρι το 50% αυτής ύστερα από σχετικό αίτημα του αναδόχου που υποβάλλεται πριν από τη λήξη της διάρκειάς της, σε αντικειμενικά δικαιολογημένες περιπτώσεις που δεν οφείλονται σε υπαιτιότητα του αναδόχου. Αν λήξει η συνολική διάρκεια της Σύμβασης, χωρίς να υποβληθεί εγκαίρως αίτημα παράτασης ή, αν λήξει η παραταθείσα, κατά τα ανωτέρω, διάρκεια, χωρίς να υποβληθούν στην αναθέτουσα αρχή τα παραδοτέα της Σύμβασης, ο ανάδοχος κηρύσσεται έκπτωτος. Αν οι υπηρεσίες παρασχεθούν από υπαιτιότητα του αναδόχου μετά τη λήξη της διάρκειας της Σύμβασης, και μέχρι λήξης του χρόνου της παράτασης που χορηγήθηκε επιβάλλονται εις βάρος του ποινικές ρήτρες, σύμφωνα με το άρθρο 218 του Ν. 4412/2016 και την παράγραφο 5.2. της Διακήρυξης της παρούσας.
3. Οι χρόνοι τμηματικής παράδοσης είναι 8 ώρες από την παραγγελία ανεξαρτήτως τόπου, ημέρας και ώρας.

## Άρθρο 5 – Σύσταση Επιτροπής Παρακολούθησης και Παραλαβής (ΕΠΠ) – Τρόπος Παράδοσης και Παραλαβής της Προμήθειας/των Υπηρεσιών συνολικά

1. Η παραλαβή της προμήθειας γίνεται από την Επιτροπή Παρακολούθησης και Παραλαβής (ΕΠΠ) που συγκροτείται με απόφαση του αποφαινόμενου οργάνου της Αναθέτουσας Αρχής, δηλαδή του Διοικητικού της Συμβουλίου (ΔΣ). Η αρμόδια ΕΠΠ θα εισηγείται στο ΔΣ για όλα τα ζητήματα που αφορούν στην προσήκουσα εκτέλεση όλων των όρων της Σύμβασης και στην εκπλήρωση των υποχρεώσεων του αναδόχου, στη λήψη των επιβεβλημένων μέτρων λόγω μη τήρησης των όρων της παρούσας και ιδίως για ζητήματα που αφορούν σε τροποποίηση του αντικειμένου και παράταση της διάρκειας της Σύμβασης, υπό τους όρους του Άρθρου 132 του Ν. 4412/2016.
2. Η ΕΠΠ παρακολουθεί την πορεία των εργασιών σε όλο το διάστημα εξέλιξης της παρούσας και είναι αρμόδια για την έγκριση, πιστοποίηση και παραλαβή της προμήθειας συνολικά. Καθ' όλη τη διάρκεια εξέλιξης της παρούσας η ΕΠΠ συνεργάζεται με τον Ανάδοχο για τον συντονισμό και την παρακολούθηση της καλής εκτέλεσης των προδιαγεγραμμένων από την παρούσα Σύμβαση εργασιών και μπορεί να διενεργεί για το σκοπό αυτό απροειδοποίητους δειγματοληπτικούς ελέγχους. Η ΕΠΠ θα διενεργεί απροειδοποίητα δειγματοληπτικούς ελέγχους σε όλη τη διάρκεια της Σύμβασης. Εάν σε αυτούς διαπιστωθούν αποκλίσεις στους όρους της Σύμβασης ή πρόθεση παραπλάνησης της Αναθέτουσας Αρχής, τότε η ΕΠΠ εισηγείται στην αρμόδια αρχή την έναρξη των διαδικασιών για την κήρυξη του Αναδόχου ως έκπτωτου.
3. Η παράδοση και η παραλαβή της προμήθειας θα γίνει σύμφωνα με το χρονοδιάγραμμα υλοποίησης του Άρθρου 3 της παρούσας. Το πρωτόκολλο οριστικής παραλαβής εγκρίνεται από το αρμόδιο αποφαινόμενο όργανο με απόφασή του, η οποία κοινοποιείται υποχρεωτικά και στον ανάδοχο. Αν παρέλθει χρονικό διάστημα μεγαλύτερο των 30 ημερών από την ημερομηνία υποβολής του και δεν ληφθεί σχετική απόφαση για την έγκριση ή την απόρριψή του, θεωρείται ότι η παραλαβή έχει συντελεσθεί αυτοδίκαια.
4. Αν η παραλαβή της προμήθειας και η σύνταξη του σχετικού πρωτοκόλλου δεν πραγματοποιηθεί από την ΕΠΠ μέσα στον οριζόμενο ως άνω χρόνο, θεωρείται ότι η παραλαβή συντελέσθηκε αυτοδίκαια, με κάθε επιφύλαξη των δικαιωμάτων του Δημοσίου και εκδίδεται προς τούτο σχετική απόφαση του αρμοδίου αποφαινόμενου

οργάνου, με βάση μόνο το θεωρημένο από την υπηρεσία που παραλαμβάνει την προμήθεια αποδεικτικό προσκόμισης τούτων.

5. Ανεξάρτητα από την, κατά τα ανωτέρω, αυτοδίκαιη παραλαβή και την πληρωμή του αναδόχου, πραγματοποιούνται οι προβλεπόμενοι από την Σύμβαση έλεγχοι από επιτροπή που συγκροτείται με απόφαση του αρμοδίου αποφαινομένου οργάνου, στην οποία δεν μπορεί να συμμετέχουν ο πρόεδρος και τα μέλη της ΕΠΠ που δεν πραγματοποίησε την παραλαβή στον προβλεπόμενο από την Σύμβαση χρόνο. Η παραπάνω ΕΠΠ προβαίνει σε όλες τις διαδικασίες παραλαβής που προβλέπονται από την ως άνω παράγραφο 1 και το άρθρο 208 του Ν. 4412/2016 και συντάσσει τα σχετικά πρωτόκολλα. Η εγγυητική επιστολή καλής εκτέλεσης δεν επιστρέφεται πριν από την ολοκλήρωση όλων των προβλεπομένων από τη Σύμβαση ελέγχων και τη σύνταξη των σχετικών πρωτοκόλλων.<sup>3</sup>
6. Σε περίπτωση οριστικής απόρριψης ολόκληρης ή μέρους της συμβατικής ποσότητας της προμήθειας, με απόφαση του αποφαινομένου οργάνου ύστερα από γνωμοδότηση του αρμόδιου οργάνου, μπορεί να εγκρίνεται αντικατάστασή της με άλλη, που να είναι σύμφωνη με τους όρους της Σύμβασης, μέσα σε τακτή προθεσμία που ορίζεται από την απόφαση αυτή.
7. Αν η αντικατάσταση γίνεται μετά τη λήξη του συμβατικού χρόνου, η προθεσμία που ορίζεται για την αντικατάσταση δεν μπορεί να είναι μεγαλύτερη του 1/2 του συνολικού συμβατικού χρόνου, ο δε ανάδοχος θεωρείται ως εκπρόθεσμος και υπόκειται σε κυρώσεις λόγω εκπρόθεσμης παράδοσης.
8. Αν ο Ανάδοχος δεν αντικαταστήσει την προμήθεια που απορρίφθηκε μέσα στην προθεσμία που του τάχθηκε και εφόσον έχει λήξει ο συμβατικός χρόνος, κηρύσσεται έκπτωτος και υπόκειται στις προβλεπόμενες κυρώσεις.
9. Η επιστροφή καυσίμου που απορρίφθηκε γίνεται σύμφωνα με τα προβλεπόμενα στις παρ. 2 και 3 του Άρθρου 213 του Ν. 4412/2016.
10. Αν η ΕΠΠ κρίνει ότι το υπό προμήθεια υλικό με τις συνοδευτικές υπηρεσίες δεν ανταποκρίνονται πλήρως στους όρους της Σύμβασης, συντάσσεται πρωτόκολλο προσωρινής παραλαβής, που αναφέρει τις παρεκκλίσεις που διαπιστώθηκαν από τους όρους της Σύμβασης και γνωμοδοτεί αν οι αναφερόμενες παρεκκλίσεις επηρεάζουν την καταλληλότητα του παρεχόμενου εξοπλισμού με τις συνοδευτικές υπηρεσίες και συνεπώς αν μπορούν οι τελευταίες να καλύψουν τις σχετικές ανάγκες.

---

<sup>3</sup> Στο άρθρο αυτό η Α.Α. μπορεί να χρησιμοποιήσει μεταβατικά τις οδηγίες που δίνονται στην ΥΑ Π1/2489/6.09.1995 (Β' 764), η οποία δεν έχει καταργηθεί.

11. Στην περίπτωση που διαπιστωθεί ότι δεν επηρεάζεται η καταλληλότητα, με αιτιολογημένη απόφαση του αρμόδιου αποφαινόμενου οργάνου, μπορεί να εγκριθεί η παραλαβή του υπό προμήθεια υλικού με τις συνοδευτικές υπηρεσίες, με έκπτωση επί της συμβατικής αξίας, η οποία θα πρέπει να είναι ανάλογη προς τις διαπιστωθείσες παρεκκλίσεις. Μετά την έκδοση της ως άνω απόφασης, η ΕΠΠ υποχρεούται να προβεί στην οριστική παραλαβή του παρεχόμενου εξοπλισμού με τις συνοδευτικές υπηρεσίες της Σύμβασης και να συντάξει σχετικό πρωτόκολλο οριστικής παραλαβής, σύμφωνα με τα αναφερόμενα στην απόφαση.
12. Σε περίπτωση οριστικής απόρριψης ολόκληρου ή μέρους του παρεχόμενου υλικού με τις συνοδευτικές υπηρεσίες με έκπτωση επί της συμβατικής αξίας, με απόφαση της Αναθέτουσας Αρχής μπορεί να εγκρίνεται αντικατάσταση μέρους του παρεχόμενου εξοπλισμού με τις συνοδευτικές υπηρεσίες με άλλους που να είναι σύμφωνα με τους όρους της Σύμβασης, μέσα σε τακτή προθεσμία που ορίζεται από την απόφαση αυτή. Αν η αντικατάσταση γίνεται μετά τη λήξη της συνολικής διάρκειας της Σύμβασης, η προθεσμία που ορίζεται για την αντικατάσταση δεν μπορεί να είναι μεγαλύτερη του 25% της συνολικής διάρκειας της Σύμβασης, ο δε ανάδοχος υπόκειται σε ποινικές ρήτρες, σύμφωνα με το άρθρο 218 του Ν. 4412/2016 και της παραγράφου 5.2. της Διακήρυξης της παρούσας, λόγω εκπρόθεσμης παράδοσης.
13. Αν ο Ανάδοχος δεν αντικαταστήσει μέρους του παρεχόμενου υλικού με τις συνοδευτικές υπηρεσίες που απορρίφθηκαν μέσα στην προθεσμία που του τάχθηκε και εφόσον έχει λήξει η συνολική διάρκεια, κηρύσσεται έκπτωτος και υπόκειται στις προβλεπόμενες κυρώσεις.

## Άρθρο 6 – Έκπτωση – Κυρώσεις - Ποινικές Ρήτρες

1. Ο Ανάδοχος κηρύσσεται υποχρεωτικά έκπτωτος από τη Σύμβαση και από κάθε δικαίωμα που απορρέει από αυτήν, με απόφαση της Αναθέτουσας Αρχής, ύστερα από γνωμοδότηση του αρμόδιου οργάνου, εφόσον δεν παραδώσει ή αντικαταστήσει το υλικό μέσα στον συμβατικό χρόνο ή στον χρόνο παράτασης που του δοθεί, σύμφωνα με όσα προβλέπονται στο άρθρο 206 του Ν. 4412/2016 και την παράγραφο 6.2. της Διακήρυξης της παρούσας. Στην περίπτωση αυτή του κοινοποιείται ειδική όχληση, η οποία περιλαμβάνει συγκεκριμένη περιγραφή των ενεργειών στις οποίες οφείλει να προβεί αυτός, θέτοντας προθεσμία για τη συμμόρφωσή του, η οποία δεν μπορεί να είναι μικρότερη των δεκαπέντε (15) ημερών. Αν η προθεσμία που τεθεί με την ειδική

όχληση παρέλθει χωρίς να συμμορφωθεί, κηρύσσεται αιτιολογημένα έκπτωτος μέσα σε τριάντα (30) ημέρες από την άπρακτη πάροδο της ως άνω προθεσμίας συμμόρφωσης.

**Δεν κηρύσσεται έκπτωτος όταν:**

α) το υλικό δεν παραδοθεί ή αντικατασταθεί με ευθύνη του φορέα που εκτελεί τη σύμβαση,

β) συντρέχουν λόγοι ανωτέρας βίας

Στον οικονομικό φορέα που κηρύσσεται έκπτωτος από την Σύμβαση, επιβάλλονται, με απόφαση του αποφαινόμενου οργάνου, ύστερα από γνωμοδότηση του αρμοδίου οργάνου, το οποίο υποχρεωτικά καλεί τον ανάδοχο προς παροχή εξηγήσεων, αθροιστικά, οι παρακάτω κυρώσεις: α) ολική κατάπτωση της εγγύησης καλής εκτέλεσης της Σύμβασης.

Επιπλέον μπορεί να επιβληθεί ο προβλεπόμενος από το Άρθρο 74 του Ν. 4412/2016 αποκλεισμός του Αναδόχου από τη συμμετοχή του σε διαδικασίες δημοσίων συμβάσεων. Γενικά, η Αναθέτουσα Αρχή έχει το δικαίωμα να κηρύξει έκπτωτο τον Ανάδοχο αν δεν εκπληρώνει ή εκπληρώνει πλημμελώς τις συμβατικές του υποχρεώσεις ή παραβιάζει ουσιώδη όρο της Σύμβασης που θα υπογραφεί, χωρίς να καταβάλλει οποιαδήποτε αποζημίωση.

2. **Προμήθεια καυσίμου:** Η παράδοση και η παραλαβή της Προμήθειας του υλικού θα γίνει σύμφωνα με το χρονοδιάγραμμα υλοποίησης, όπως αυτό θα αναλύεται στην παράγραφο 1.3 «Συνοπτική Περιγραφή φυσικού και οικονομικού αντικειμένου της Σύμβασης» της Διακήρυξης της παρούσας. Αν η Προμήθεια παραδοθεί ή αντικατασταθεί μετά τη λήξη του συμβατικού χρόνου και μέχρι λήξης του χρόνου της παράτασης που χορηγήθηκε, σύμφωνα με το άρθρο 206 του Ν. 4412/2016, επιβάλλεται πρόστιμο 5% επί της συμβατικής αξίας της ποσότητας που παραδόθηκε εκπρόθεσμα, όπως προβλέπεται σύμφωνα με το Άρθρο 207 του Ν. 4412/2016. Το παραπάνω πρόστιμο υπολογίζεται επί της συμβατικής αξίας του εκπρόθεσμα παραδοθέντος υλικού, χωρίς ΦΠΑ. Εάν ο εξοπλισμός που παραδόθηκε εκπρόθεσμα επηρεάζει τη χρησιμοποίηση του εξοπλισμού που παραδόθηκε εμπρόθεσμα, το πρόστιμο υπολογίζεται επί της συμβατικής αξίας της συνολικής ποσότητας αυτού. Κατά τον υπολογισμό του χρονικού διαστήματος της καθυστέρησης για φόρτωση- παράδοση ή αντικατάσταση της Προμήθειας, με απόφαση του αποφαινόμενου οργάνου, ύστερα από γνωμοδότηση του αρμοδίου οργάνου, δεν λαμβάνεται υπόψη ο χρόνος που παρήλθε πέραν του εύλογου, κατά τα διάφορα στάδια των διαδικασιών, για το οποίο δεν ευθύνεται ο Ανάδοχος και παρατείνεται, αντίστοιχα, ο χρόνος παράδοσης. Η



είσπραξη του προστίμου γίνεται με παρακράτηση από το ποσό πληρωμής του Αναδόχου ή, σε περίπτωση ανεπάρκειας ή έλλειψης αυτού, με ισόποση κατάπτωση της εγγύησης καλής εκτέλεσης αντίστοιχα, εφόσον ο Ανάδοχος δεν καταθέσει το απαιτούμενο ποσό. Τέλος, σε περίπτωση ένωσης/κοινοπραξίας οικονομικών φορέων, το πρόστιμο και οι τόκοι επιβάλλονται αναλόγως σε όλα τα μέλη της ένωσης.

3. **Απόρριψη Αντικατάσταση:** Σε περίπτωση οριστικής απόρριψης ολόκληρου ή μέρους των παρεχόμενων υπηρεσιών, με έκπτωση επί της συμβατικής αξίας, με απόφαση της αρμόδιας Επιτροπής, μπορεί να εγκρίνεται αντικατάσταση των υπηρεσιών αυτών με άλλα, που να είναι, σύμφωνα με τους όρους της σύμβασης, μέσα σε τακτή προθεσμία που ορίζεται από την απόφαση αυτή. Αν η αντικατάσταση γίνεται μετά τη λήξη της συνολικής διάρκειας της σύμβασης, η προθεσμία που ορίζεται για την αντικατάσταση δεν μπορεί να είναι μεγαλύτερη του 25% της συνολικής διάρκειας της σύμβασης, η δε Ανάδοχος θεωρείται ως εκπρόθεσμη και υπόκειται σε ποινικές ρήτρες, σύμφωνα με τα οριζόμενα στην παρούσα παράγραφο και στο Άρθρο 218 Ν. 4412/2016, λόγω εκπρόθεσμης παράδοσης.
4. Οι ποινικές ρήτρες δεν επιβάλλονται και η έκπτωση δεν επέρχεται αν ο Ανάδοχος αποδείξει ότι η καθυστέρηση οφείλεται σε ανωτέρα βία ή σε υπαιτιότητα της Αναθέτουσας Αρχής. Η Αναθέτουσα Αρχή έχει το δικαίωμα να κηρύξει έκπτωτο τον Ανάδοχο αν δεν εκπληρώνει ή εκπληρώνει πλημμελώς τις συμβατικές του υποχρεώσεις ή παραβιάζει ουσιώδη όρο της Σύμβασης που θα υπογραφεί, χωρίς να καταβάλλει οποιαδήποτε αποζημίωση.
5. Οι χρόνοι υπολογίζονται σε ημερολογιακές ημέρες, τα ποσά όπως προβλέπονται στη Σύμβαση (μη συμπεριλαμβανομένου ΦΠΑ) και οι προθεσμίες χωρίς μεταθέσεις. Όπου προσμετράται προθεσμία σε ημέρες, οι ημέρες αυτές είναι ημερολογιακές.
6. Οι ρήτρες των παραδόσεων του αντικειμένου της παρούσας θα περιέχονται στη Σύμβαση, θα επιβάλλονται με απόφαση της Αναθέτουσας Αρχής και θα παρακρατούνται από την επομένη πληρωμή του Αναδόχου ή θα καταβάλλονται από τον ίδιο ή θα καταπίπτουν από την αντίστοιχη Εγγύηση Καλής Εκτέλεσης.
7. Σε περίπτωση Ένωσης/Κοινοπραξίας οι ως ανωτέρω ποινικές ρήτρες επιβάλλονται στα μέλη της Ένωσης/Κοινοπραξίας, τα οποία συμφωνείται να ευθύνονται αλληλεγγύως και εις ολόκληρον. Οι ως άνω ποινικές ρήτρες επιβάλλονται σε όλα τα μέλη της Ένωσης/Κοινοπραξίας.

## Άρθρο 7 – Αμοιβή – Εγγυήσεις (Εγγύηση Καλής Εκτέλεσης/Εγγυητική Επιστολή Καλής Λειτουργίας)

1. Η αμοιβή που θα καταβληθεί από την Αναθέτουσα Αρχή στον Ανάδοχο ανέρχεται στο συνολικό ποσό των ΕΥΡΩ: .....€ [..... + ΦΠΑ (24%) €.....]. Ο Ανάδοχος αναλαμβάνει την εκτέλεση της Σύμβασης θεωρώντας το συμβατικό αντάλλαγμα επαρκές, νόμιμο και εύλογο για την εκτέλεση του αντικειμένου της παρούσας με τα επ' αυτής Παραρτήματα, μετά από συνολική έρευνα που πραγματοποίησε πριν την κατάθεση της προσφοράς του. Στο τίμημα περιλαμβάνονται όλες οι ενδεχόμενες αμοιβές τρίτων καθώς και οι δαπάνες του Αναδόχου για την εκτέλεση της Προμήθειας, χωρίς καμία περαιτέρω επιβάρυνση της Αναθέτουσας Αρχής. Το εν λόγω τίμημα, εκτός εάν ορίζεται ρητά το αντίθετο στην παρούσα, περιλαμβάνει επίσης όλες τις δαπάνες του Αναδόχου, οποιασδήποτε φύσης και είδους, οποτεδήποτε και για οποιαδήποτε αιτία απαιτηθούν, συμπεριλαμβανομένων και των εξόδων συσκευασίας, ναύλων, ασφαλίσεων, δασμών, εξόδων εκτελωνισμού, φυλάκτρων, μεταφορικών, φόρων, και κέρδους του Αναδόχου, ρητά συμφωνημένου ότι η ανωτέρω απαρίθμηση είναι ενδεικτική. Ο Ανάδοχος παραιτείται ρητά από τυχόν μελλοντική αξίωσή του από τα άρθρα 178, 179, 288 και ιδίως 388 Α.Κ., για το οποίο επιπλέον δηλώνει ότι αναδέχεται τον συγκεκριμένο κίνδυνο για τη συγκεκριμένη Προμήθεια και τη συγκεκριμένη Σύμβαση, άλλως παραιτείται από τυχόν σχετική ενδεχόμενη αξίωσή του. Η Αναλυτική κατάσταση κόστους έχει ως αναφέρεται στο ΠΑΡΑΡΤΗΜΑ Ε της παρούσας, το οποίο αποτελεί αναπόσπαστο τμήμα αυτής.
2. Για την υπογραφή της Σύμβασης απαιτείται η παροχή **Εγγύησης Καλής Εκτέλεσης**, σύμφωνα με το άρθρο 72 παρ. 1 περ. β' του Ν. 4412/2016, το ύψος της οποίας ανέρχεται σε ποσοστό 5% επί της αξίας της Σύμβασης, εκτός ΦΠΑ, και κατατίθεται πριν ή κατά την υπογραφή της Σύμβασης, το ύψος της οποίας ανέρχεται στο ποσό των **ΕΥΡΩ: 48.000**. Η διάρκεια της εγγυητικής επιστολής καλής εκτέλεσης είναι δώδεκα (12) μήνες από την υπογραφή της.
3. Η εγγύηση καλής εκτέλεσης, προκειμένου να γίνει αποδεκτή, πρέπει να περιλαμβάνει κατ' ελάχιστον τα απαιτούμενα στο άρθρο 72 παρ. 4 του Ν. 4412/2016.
4. Η εγγύηση καλής εκτέλεσης της Σύμβασης καλύπτει συνολικά και χωρίς διακρίσεις την εφαρμογή όλων των όρων της Σύμβασης και κάθε απαίτηση της αναθέτουσας αρχής έναντι του Αναδόχου, συμπεριλαμβανομένης τυχόν ισόποσης προς αυτόν προκαταβολής.

5. Σε περίπτωση τροποποίησης της της παρούσας, η οποία συνεπάγεται αύξηση της συμβατικής αξίας, ο ανάδοχος είναι υποχρεωμένος να καταθέσει πριν την τροποποίηση, συμπληρωματική εγγύηση το ύψος της οποίας ανέρχεται σε ποσοστό 5% επί του ποσού της αύξησης, εκτός ΦΠΑ.
6. Η εγγύηση καλής εκτέλεσης καταπίπτει σε περίπτωση παράβασης των όρων της Σύμβασης, όπως αυτή ειδικότερα ορίζει.
7. Η εγγύηση καλής εκτέλεσης επιστρέφεται στο σύνολό της μετά την οριστική παραλαβή του αντικειμένου της Σύμβασης. Εάν στο πρωτόκολλο οριστικής παραλαβής αναφέρονται παρατηρήσεις ή υπάρχει εκπρόθεσμη παράδοση, η επιστροφή των ως άνω εγγυήσεων γίνεται μετά την αντιμετώπιση των παρατηρήσεων και του εκπροθέσμου.
8. Σε περίπτωση Ένωσης/Κοινοπραξίας οι ως ανωτέρω ποινικές ρήτρες επιβάλλονται στα μέλη της Ένωσης/Κοινοπραξίας, τα οποία συμφωνείται να ευθύνονται αλληλεγγύως και εις ολόκληρον. Οι ως άνω ποινικές ρήτρες επιβάλλονται σε όλα τα μέλη της Ένωσης/Κοινοπραξίας.

## Άρθρο 8 – Τρόπος Πληρωμής

1. Η πληρωμή του Αναδόχου θα πραγματοποιηθεί με τον πιο κάτω τρόπο:

Το **100%** της συμβατικής αξίας μετά την οριστική παραλαβή (ποσοτική και ποιοτική παραλαβή) του συνόλου του υπολογιστικού εξοπλισμού, σύμφωνα με την παράγραφο 6.2 «Παραλαβή εξοπλισμού – Χρόνος και Τρόπος Παραλαβής εξοπλισμού» της παρούσας.

Η πληρωμή του συμβατικού τιμήματος θα πραγματοποιείται τμηματικά με την προσκόμιση των νομίμων παραστατικών και δικαιολογητικών που προβλέπονται από τις διατάξεις του Άρθρου 200 παρ. 4 του Ν. 4412/2016, καθώς και κάθε άλλου δικαιολογητικού που τυχόν ήθελε ζητηθεί από τις αρμόδιες υπηρεσίες που διενεργούν τον έλεγχο και την πληρωμή.

Ο Ανάδοχος θα εκδίδει τιμολόγια ή ισοδύναμα λογιστικά παραστατικά με κατανομή του καυσίμου ανά τμηματική παράδοση
2. Τον Ανάδοχο βαρύνουν οι υπέρ τρίτων κρατήσεις, ως και κάθε άλλη επιβάρυνση, σύμφωνα με την κείμενη νομοθεσία, μη συμπεριλαμβανομένου Φ.Π.Α., για την παράδοση του υλικού στον τόπο και με τον τρόπο που προβλέπεται στα έγγραφα της Σύμβασης. Ιδίως βαρύνεται με τις ακόλουθες κρατήσεις:

**α)** Κράτηση 0,06% η οποία υπολογίζεται επί της αξίας κάθε πληρωμής προ φόρων και κρατήσεων της αρχικής, καθώς και κάθε συμπληρωματικής σύμβασης υπέρ της Ενιαίας Ανεξάρτητης Αρχής Δημοσίων Συμβάσεων (Άρθρο 4 Ν.4013/2011 όπως ισχύει).

**β)** Κράτηση 0,06% η οποία υπολογίζεται επί της αξίας κάθε πληρωμής προ φόρων και κρατήσεων της αρχικής καθώς και κάθε συμπληρωματικής Σύμβασης υπέρ της Αρχής Εξέτασης Προδικαστικών Προσφυγών (Άρθρο 350 παρ. 3 του Ν. 4412/2016).

Οι υπέρ τρίτων κρατήσεις υπόκεινται στο εκάστοτε ισχύον αναλογικό τέλος χαρτοσήμου 3 % και στην επ' αυτού εισφορά υπέρ ΟΓΑ 0,6 %.

Με κάθε πληρωμή θα γίνεται η προβλεπόμενη από την κείμενη νομοθεσία παρακράτηση φόρου εισοδήματος αξίας 4 % ή 8% επί του καθαρού ποσού, εφόσον ισχύει.

## **Άρθρο 9 – Λοιπές Υποχρεώσεις Αναδόχου – Υποχρεώσεις Αναθέτουσας Αρχής**

1. Κατά την εκτέλεση της παρούσας, όπως ισχύει με τα επ' αυτής ΠΑΡΑΡΤΗΜΑΤΑ, ο Ανάδοχος τηρεί τις υποχρεώσεις στους τομείς του περιβαλλοντικού, κοινωνικοασφαλιστικού και εργατικού δικαίου, που έχουν θεσπιστεί με το δίκαιο της Ένωσης, το εθνικό δίκαιο, συλλογικές συμβάσεις ή διεθνείς διατάξεις περιβαλλοντικού, κοινωνικοασφαλιστικού και εργατικού δικαίου, οι οποίες απαριθμούνται στο Παράρτημα Χ του Προσαρτήματος Α' του Ν. 4412/2016. Επιπλέον, κατά την εκτέλεση της παρούσας ο Ανάδοχος υποχρεούται να τηρεί τις διατάξεις της νομοθεσίας περί υγείας και ασφάλειας των εργαζομένων και πρόληψης του επαγγελματικού κινδύνου. Η τήρηση των εν λόγω υποχρεώσεων από τον ανάδοχο και τους υπεργολάβους του ελέγχεται και βεβαιώνεται από τα όργανα που επιβλέπουν την εκτέλεση της Σύμβασης και τις αρμόδιες δημόσιες αρχές και υπηρεσίες που ενεργούν εντός των ορίων της ευθύνης και της αρμοδιότητάς τους. Η αθέτηση της υποχρέωσης αυτής συνιστά σοβαρό επαγγελματικό παράπτωμα του οικονομικού φορέα κατά την έννοια Άρθρου 73 Ν. 4412/2016, κατά τα ειδικότερα οριζόμενα στις κείμενες διατάξεις.
2. Ο Ανάδοχος υποχρεούται να φέρει σε πέρας την ανατεθείσα προμήθεια, όπως αυτή περιγράφεται στα Άρθρα της Σύμβασης, στα ΠΑΡΑΡΤΗΜΑΤΑ που προσαρτώνται και αποτελούν αναπόσπαστα μέρη της παρούσας και ακολουθώντας το χρονοδιάγραμμα που περιλαμβάνεται στο ΠΑΡΑΡΤΗΜΑ Γ' της παρούσας.
3. Ο Ανάδοχος θα εκπληρώσει όλες τις υποχρεώσεις του που απορρέουν από την παρούσα Σύμβαση σύμφωνα με τα διεθνή πρότυπα και συστάσεις, την επιστημονική δεοντολογία με κάθε επιμέλεια και επαγγελματική δεξιότητα και με εκείνο το υψηλό βαθμό ικανότητας και

επαγγελματικής κρίσης που αρμόζει σε φορείς αναγνωρισμένους για την επιστημονική και τεχνική κατάρτιση τους.

4. Η Σύμβαση οφείλει να εκτελεστεί σύμφωνα με το ισχύον θεσμικό πλαίσιο και τις αρχές της καλής πίστης και των χρηστών συναλλαγών.
5. Ο Ανάδοχος κατά την υπογραφή της παρούσας τεκμαίρεται ότι έχει πλήρη γνώση του συνόλου των συνθηκών εκτέλεσης του αντικειμένου της παρούσας και των αντιστοίχων κινδύνων. Ο Ανάδοχος φέρει την ευθύνη καλής και άρτιας εκτέλεσης του συνόλου της παροχής της Προμήθειας που αναλαμβάνει. Αναλαμβάνει επίσης την εκτέλεση της σύμβασης θεωρώντας το συμβατικό αντάλλαγμα επαρκές, νόμιμο και αληθινό για την εκτέλεση του αντικειμένου της παρούσας μετά από συνολική έρευνα (τεχνικο-οικονομική) που πραγματοποίησε πριν την κατάθεση της προσφοράς του.
6. Καθ' όλη τη διάρκεια εκτέλεσης της Σύμβασης, ο Ανάδοχος θα πρέπει να συνεργάζεται στενά με την Αναθέτουσα Αρχή, υποχρεούται δε να λαμβάνει υπόψη του οποιοσδήποτε παρατηρήσεις της σχετικά με την εκτέλεση του αντικειμένου της Σύμβασης.
7. Ο Ανάδοχος υποχρεούται να παρίσταται σε υπηρεσιακές συνεδριάσεις που αφορούν στη Σύμβαση (τακτικές και έκτακτες), παρουσιάζοντας τα απαραίτητα στοιχεία για την αποτελεσματική λήψη αποφάσεων.
8. Ο Ανάδοχος θα είναι πλήρως και αποκλειστικά μόνος υπεύθυνος για την τήρηση της ισχύουσας νομοθεσίας σε σχέση με οποιαδήποτε εργασία εκτελείται από μέλη της Ομάδας Έργου, που θα ασχοληθούν ή θα παράσχουν οποιοσδήποτε υπηρεσίες σε σχέση με την παρούσα Σύμβαση. Σε περίπτωση οποιασδήποτε παράβασης ή ζημίας που προκληθεί σε τρίτους υποχρεούται μόνος αυτός προς αποκατάστασή της.
9. Ο Ανάδοχος οφείλει να ενεργεί με επιμέλεια και φροντίδα, ώστε να εμποδίζει πράξεις ή παραλείψεις, που θα μπορούσαν να έχουν αποτέλεσμα αντίθετο με το συμφέρον της Αναθέτουσας Αρχής.
10. Ο Ανάδοχος δε δικαιούται να εκχωρεί τη Σύμβαση σε οποιοδήποτε τρίτο, χωρίς την προηγούμενη έγγραφη έγκριση της Αναθέτουσας Αρχής, η οποία δίδεται, κατά την απόλυτη κρίση της, σε όλως εξαιρετικές περιπτώσεις. Σε περίπτωση εκχώρησης, ο Ανάδοχος είναι υποχρεωμένος να προσκομίζει στην Αναθέτουσα Αρχή τα σχετικά συμφωνητικά σε πρώτη αίτηση αυτής. Σε καμία δε ανάλογη περίπτωση ο Ανάδοχος δεν απαλλάσσεται από τις συμβατικές του υποχρεώσεις και ευθύνες λόγω εκχώρησης, ούτε η Αναθέτουσα Αρχή συνδέεται συμβατικά με τα τρίτα αυτά πρόσωπα. Εάν το συμβατικό τίμημα εκχωρηθεί εν όλω ή εν μέρει σε Τράπεζα ή εάν εκχωρηθούν σε Τράπεζα οικονομικά στοιχεία της παρούσας, δηλαδή οι Επιχειρηματικές Απαιτήσεις με την μορφή factoring, κατά τα ως άνω,

σε περίπτωση που, για λόγους που άπτονται στις συμβατικές σχέσεις μεταξύ των συμβαλλομένων μερών, δεν προκύψει εν όλω ή εν μέρει υπέρ της Τράπεζας το εκχωρούμενο τίμημα (ενδεικτικά αναφέρονται έκπτωση Αναδόχου, απομείωση συμβατικού τιμήματος, αναστολή εκτέλεσης της σύμβασης, διακοπή σύμβασης, καταλογισμός ρητρών, συμβιβασμός κλπ.) η Αναθέτουσα Αρχή δεν έχει καμία ευθύνη έναντι της εκδοχέως Τράπεζας.

11. Απαγορεύεται στον Ανάδοχο η οποιαδήποτε προωθητική ενέργεια, διαφήμιση, ή άλλου τύπου παρεμφερής δραστηριότητα η οποία θα συνδεθεί με τις υπηρεσίες της παρούσας χωρίς την έγκριση της Αναθέτουσας Αρχής.

## Άρθρο 10 – Αποζημίωση για Ζημίες

1. Ο Ανάδοχος σε περίπτωση παράβασης οποιουδήποτε όρου της παρούσας Σύμβασης με τα επ' αυτής Παραρτήματα ή της Διακήρυξης ή της προσφοράς του, έχει υποχρέωση να αποζημιώσει την Αναθέτουσα Αρχή ή το Ελληνικό Δημόσιο, για κάθε θετική και αποθετική ζημία που προκάλεσε με αυτήν τη παράβαση εξ οιασδήποτε αιτίας και αν προέρχεται.
2. Η Αναθέτουσα Αρχή απαλλάσσεται από κάθε ευθύνη και υποχρέωση από τυχόν ατύχημα ή από κάθε άλλη αιτία κατά την εκτέλεση της Σύμβασης. Η Αναθέτουσα Αρχή επίσης δεν έχει υποχρέωση καταβολής αποζημίωσης για υπερωριακή απασχόληση ή οποιαδήποτε άλλη αμοιβή στο προσωπικό του Αναδόχου ή τρίτων.
3. Ο Ανάδοχος αποζημιώνει την Αναθέτουσα Αρχή σε περίπτωση οποιασδήποτε αγωγής, απαίτησης ή διαδικασίας κατά της Αναθέτουσας Αρχής εκ μέρους τρίτων για κάθε είδους ζημίες που προκλήθηκαν από οποιαδήποτε πράξη ή παράλειψη του αναδόχου κατά την εκτέλεση της παρούσας Σύμβασης. Εάν η ως άνω απαίτηση του τρίτου εγερθεί κατά της Αναθέτουσας Αρχής πριν τη λήξη της Σύμβασης, η Αναθέτουσα Αρχή διατηρεί το δικαίωμα να παρακρατήσει από την αμοιβή του Αναδόχου το ύψος της απαίτησης του τρίτου μέχρι την τελεσίδικη δικαστική κρίση.

## Άρθρο 11 – Ενημερωτικά Εγχειρίδια και Τεκμηρίωση

1. Ο Ανάδοχος θα πρέπει να παραδώσει όλα τα σχετικά με το παραδιδόμενο καύσιμο υλικά τεκμηρίωσης

## Άρθρο 12 – Υπεργολαβίες

1. Ο Ανάδοχος εγγυάται για τη διάθεση των συνεργατών, που διαθέτουν την απαιτούμενη εμπειρία, τεχνογνωσία και ικανότητα, ώστε να ανταποκριθούν πλήρως στις απαιτήσεις της Σύμβασης.
2. Απαγορεύεται ρητά στον Ανάδοχο να αναθέσει οποιοδήποτε μέρος ή το σύνολο εκτέλεσης της Σύμβασης Προμήθειας υπερβολικά σε τρίτο φυσικό ή νομικό πρόσωπο, το οποίο δεν είχε συμπεριλάβει στην προσφορά του. Ο Ανάδοχος δεν απαλλάσσεται από τις συμβατικές του υποχρεώσεις και ευθύνες λόγω ανάθεσης της εκτέλεσης τμήματος/τμημάτων της Σύμβαση σε υπερβολάβους. Η τήρηση των υποχρεώσεων της παρ. 2 του Άρθρου 18 του Ν. 4412/2016 από υπερβολάβους δεν αίρει την ευθύνη του κυρίου Αναδόχου.
3. Κατά την υπογραφή της παρούσας ο κύριος Ανάδοχος υποχρεούται να αναφέρει στην Αναθέτουσα Αρχή το όνομα, τα στοιχεία επικοινωνίας και τους νόμιμους εκπροσώπους των υπερβολάβων του, οι οποίοι συμμετέχουν στην εκτέλεση αυτής, εφόσον είναι γνωστά τη συγκεκριμένη χρονική στιγμή. Επιπλέον, υποχρεούται να γνωστοποιεί στην Αναθέτουσα Αρχή κάθε αλλαγή των πληροφοριών αυτών, κατά τη διάρκεια της Σύμβασης, καθώς και τις απαιτούμενες πληροφορίες σχετικά με κάθε νέο υπερβολάβο, τον οποίο ο κύριος Ανάδοχος χρησιμοποιεί εν συνεχεία στην εν λόγω Σύμβαση, προσκομίζοντας τα σχετικά συμφωνητικά/δηλώσεις συνεργασίας.. Σε περίπτωση διακοπής της συνεργασίας του Αναδόχου με υπερβολάβο/υπερβολάβους της Σύμβασης, αυτός υποχρεούται σε άμεση γνωστοποίηση της διακοπής αυτής στην Αναθέτουσα Αρχή, οφείλει δε να διασφαλίσει την ομαλή εκτέλεση του τμήματος/των τμημάτων της Σύμβασης είτε από τον ίδιο, είτε από νέο υπερβολάβο τον οποίο θα γνωστοποιήσει στην αναθέτουσα αρχή κατά την ως άνω διαδικασία. Σε περίπτωση που ο ανάδοχος έχει στηριχθεί στις ικανότητες του υπερβολάβου όσον αφορά τη χρηματοοικονομική επάρκεια-τεχνική και επαγγελματική ικανότητα, σύμφωνα με τις απαιτήσεις της διακήρυξης, αντικαθίσταται από νέο υπερβολάβο με ικανότητες που καλύπτουν τουλάχιστον τις απαιτήσεις της διακήρυξης ως προς τη χρηματοοικονομική επάρκεια-τεχνική και επαγγελματική ικανότητα. Ο Ανάδοχος υποβάλλει προς έγκριση στην Αναθέτουσα Αρχή τα έγγραφα που πιστοποιούν τις ικανότητες του νέου υπερβολάβου και η αρμόδια Επιτροπή με πρακτικό της αποφασίζει την αποδοχή ή μη του νέου υπερβολάβου.

## Άρθρο 13 – Ανεκχώρητο

1. Η παρούσα Σύμβαση και όλα τα δικαιώματα και οι υποχρεώσεις που πηγάζουν από αυτήν και από τα επ' αυτής Παραρτήματα, είναι προσωπικά των μερών και δεν μπορούν να μεταβιβαστούν ή να εκχωρηθούν, συνολικά ή εν μέρει, από κανένα από τα συμβαλλόμενα μέρη, χωρίς την έγγραφη συναίνεση του αντισυμβαλλόμενου.
2. Η εκχώρηση-μεταβίβαση της Σύμβασης δύναται να συντελεσθεί αποκλειστικά και μόνο για ιδιαίτερος σοβαρό λόγο και χρήζει πλήρους αιτιολόγησης τόσο ως προς το αίτημα του Αναδόχου όσο και ως προς την εγκριτική απόφαση/συναίνεση της Αναθέτουσας Αρχής.
3. Ο σοβαρός λόγος δεν πρέπει σε καμία περίπτωση να προσβάλλει τα δικαιώματα των υποψήφιων αναδόχων που μετείχαν στην διαδικασία και θα είχαν δικαίωμα στην ανάθεση της Σύμβασης μετά από τυχόν έκπτωση του Αναδόχου.
4. Σημειώνεται ότι πρέπει να υφίσταται νόμιμη αιτία που επιβάλλει την υποκατάσταση του αναδόχου από συγκεκριμένο τρίτο και ότι η πλήρωση των κριτηρίων επιλογής που ίσχυαν για την ανάθεση της Σύμβασης στο πρόσωπο εκείνου που υποκαθιστά δεν αρκεί δεδομένου ότι οι προϋποθέσεις αυτές πληρούνται και από τον δεύτερο στη σειρά κατάταξης υποψήφιο ανάδοχο.

## Άρθρο 14 – Προστασία Δεδομένων Προσωπικού Χαρακτήρα

1. Οι πληροφορίες της Αναθέτουσας Αρχής οι οποίες θα τύχουν οποιασδήποτε μορφής επεξεργασία από τον Ανάδοχο, τους εργαζόμενους, τους συνεργάτες αυτής και τους τυχόν υπεργολάβους (οποιαδήποτε σχέση έχουν με τον Ανάδοχο) ενδέχεται να περιέχουν και δεδομένα προσωπικού χαρακτήρα, όπως ορίζονται στον Γενικό Κανονισμό Προστασίας Δεδομένων (Άρθρα 4, 9, 10 ΓΚΠΔ).
2. Η επεξεργασία δεδομένων προσωπικού χαρακτήρα πραγματοποιείται αποκλειστικά για τον σκοπό που αφορά το αντικείμενο του έργου ή/και των υπηρεσιών που αναλαμβάνει να παράσχει ο Ανάδοχος στην Αναθέτουσα Αρχή, δυνάμει της παρούσας Σύμβασης και μόνο στην έκταση που επιβάλλει ο σκοπός της επεξεργασίας σύμφωνα το αντικείμενο του έργου ή των υπηρεσιών που έχει αναλάβει να παρέχει.
3. Η επεξεργασία των δεδομένων προσωπικού χαρακτήρα θα εκτελείται σύμφωνα με τους όρους και συμφωνίες της παρούσας Σύμβασης και τις Οδηγίες της Αναθέτουσας Αρχής. Ο Ανάδοχος δεσμεύεται ως προς την εφαρμογή και συμμόρφωση προς την ισχύουσα νομοθεσία για την προστασία δεδομένων προσωπικού χαρακτήρα (ιδίως Γενικός Κανονισμός Προστασίας Δεδομένων – 2016/679/ΕΕ), όπως ερμηνεύεται ιδίως από τις



Αποφάσεις ή Γνωμοδοτήσεις της Αρχής Προστασίας Δεδομένων Προσωπικού Χαρακτήρα - ΑΠΔΠΧ) και του Ευρωπαϊκού Συμβουλίου Προστασίας Δεδομένων.

4. Τα αρχεία που δημιουργούνται με την συλλογή, επεξεργασία και αποθήκευση των πληροφοριών που ενδέχεται να περιέχουν και προσωπικά δεδομένα, και γενικότερα όλων των ανάλογων μορφών αρχείων και πληροφοριών της Αναθέτουσας Αρχής, από τον Ανάδοχο, ανήκουν κατ' αποκλειστικότητα στην Αναθέτουσα Αρχή.
5. Ο Ανάδοχος βεβαιώνει και εγγυάται στην Αναθέτουσα Αρχή ότι θα λαμβάνει όλα τα απαραίτητα οργανωτικά και τεχνικά μέτρα για την ασφάλεια των πληροφοριών που ενδέχεται να περιέχουν και προσωπικά δεδομένα, και γενικότερα όλων των ανάλογων μορφών αρχείων και πληροφοριών της Αναθέτουσας Αρχής, καθώς και για την προστασία τους από τυχαία ή αθέμιτη καταστροφή, τυχαία απώλεια, αλλοίωση, απαγορευμένη διάδοση και κάθε άλλη μορφή αθέμιτης επεξεργασίας, στο πλαίσιο των καθηκόντων του που πηγάζουν από την παρούσα Σύμβαση.
6. Η Ανάδοχος δεσμεύεται δυνάμει της παρούσας Σύμβασης να μην αποκαλύπτει, κοινοποιεί, διαθέτει πληροφορίες, εμπιστευτικού χαρακτήρα ή να επιτρέπει ή να καθιστά δυνατή την πρόσβαση οποιουδήποτε τρίτου άμεσα ή έμμεσα την κοινοποίηση ή δημοσιοποίηση εμπιστευτικών πληροφοριών σε οποιονδήποτε τρίτο.

## Άρθρο 15 – Λόγοι Ανωτέρας Βίας

1. Λόγοι ανωτέρας βίας υπάρχουν όταν η ενέργεια ενός εκ των δύο συμβαλλομένων, παρακωλύεται από τυχαίο και απρόβλεπτο γεγονός το οποίο δεν ήταν δυνατό να αποτραπεί ακόμη και με μέτρα άκρας επιμέλειας και σύνεσης.
2. Συμφωνείται ότι εάν στην παρούσα σύμβαση και στα παραρτήματά της έχουν συνομολογηθεί προθεσμίες, μέσα στις οποίες ο ένας εκ των συμβαλλομένων είναι υποχρεωμένος να κάνει μια ενέργεια ή να εκτελέσει κάποιο έργο, σε περίπτωση ανωτέρας βίας η λήξη των προθεσμιών αυτών αναστέλλεται, για ίσο χρονικό διάστημα προς το διάστημα που διήρκεσε αποδεδειγμένα το γεγονός που συνιστά ανωτέρα βία.
3. Εφόσον το συμβαλλόμενο μέρος κάνει την ενέργεια ή εκτελέσει το έργο μέσα στην συμφωνηθείσα προθεσμία, συν το χρόνο που διήρκεσε το γεγονός που συνιστά την ανωτέρα βία, καμία απολύτως συνέπεια, οποιασδήποτε μορφής, δεν θα επέρχεται σε βάρος του από την αιτία αυτή, εκτός εάν άλλως έχει, τυχόν συμφωνηθεί ειδικά στην παρούσα σύμβαση.
4. Επίσης, συμφωνείται ότι σε περίπτωση παράβασης οποιουδήποτε από τους όρους της παρούσας Σύμβαση από τα συμβαλλόμενα μέρη, εάν η παράβαση αυτών από το ένα

μέρος οφείλεται αποκλειστικά σε ανωτέρα βία, καμία απολύτως συνέπεια, εκ των οριζομένων στην παρούσα σύμβαση, δεν θα επέρχεται σε βάρος της, εάν το συμβαλλόμενο μέρος εκπληρώσει το συγκεκριμένο όρο της Σύμβαση μόλις εκλείψει το γεγονός που συνιστούσε την περίπτωση της ανωτέρας βίας και παρέλθει και ο χρόνος που διήρκεσε αυτή, εκτός εάν άλλως έχει, τυχόν, συμφωνηθεί ειδικά στην παρούσα σύμβαση.

5. Τέλος, συμφωνείται ότι για να είναι νόμιμη η επίκληση, από οποιουσδήποτε από τους συμβαλλόμενους, της ύπαρξης ανωτέρας βίας υπέρ αυτού, πρέπει ο επικαλούμενος αυτήν α) μέσα σε πέντε (5) εργάσιμες μέρες από την ημέρα που θα λάβει χώρα το συγκεκριμένο γεγονός, που κατά την άποψή του συνιστά περίπτωση ανωτέρας βίας, να το γνωστοποιήσει με έγγραφό του στον αντισυμβαλλόμενο και β) μέσα σε πέντε (5) εργάσιμες ημέρες από την ημέρα που θα εκλείψει το γεγονός αυτό, να το γνωστοποιήσει πάλι, με έγγραφό του, στον αντισυμβαλλόμενο, αναφέροντας συγχρόνως σ' αυτό το συνολικό χρόνο που διήρκεσε, το γεγονός που συνιστούσε την περίπτωση ανωτέρας βίας. Εάν ο αντισυμβαλλόμενος, ενεργώντας εύλογα και καλόπιστα, δεν αρνηθεί μέσα σε πέντε (5) εργάσιμες ημέρες, από την επόμενη των προαναφερόμενων προς αυτόν γνωστοποιήσεων, με έγγραφό του, το αληθές και νόμιμο του ισχυρισμού του εκ των συμβαλλομένων επικαλεσθέντος την συνδρομή ανωτέρας βίας, θεωρείται ότι αποδέχεται και συνομολογεί αυτόν. Εάν όμως αρνηθεί, με έγγραφό του, το αληθές και νόμιμο αυτού, το θέμα παραπέμπεται και επιλύεται οριστικά από τα αρμόδια Δικαστήρια της Αθήνας σύμφωνα με το Άρθρο 20 της παρούσας Σύμβαση.

## Άρθρο 16 – Καταγγελία και Λύση της Σύμβασης

1. Η Αναθέτουσα Αρχή δικαιούται να καταγγείλει τη Σύμβαση μεταξύ άλλων και για οποιαδήποτε από τις ακόλουθες περιπτώσεις:
  - α) Ο Ανάδοχος δεν υλοποιεί την παροχή της Προμήθειας του καυσίμου με τον τρόπο που ορίζεται στη Σύμβαση ή/και παραβιάζει οποιονδήποτε όρο της παρούσας.
  - β) Ο Ανάδοχος εκχωρεί τη Σύμβαση ή αναθέτει εργασίες υπεργολαβικά χωρίς την άδεια της Αναθέτουσας Αρχής.
  - γ) Ο Ανάδοχος πτωχεύσει, τεθεί υπό αναγκαστική διαχείριση ή εκκαθάριση, λυθεί ή ανακληθεί η άδεια λειτουργίας του ή γίνουν πράξεις αναγκαστικής εκτελέσεως σε βάρος του, στο σύνολο ή σε σημαντικό μέρος των περιουσιακών του στοιχείων.
  - δ) Εκδίδεται τελεσίδικη απόφαση κατά του Αναδόχου για αδίκημα σχετικό με την άσκηση του επαγγέλματός του.

ε) Ο Ανάδοχος καταδικασθεί αμετάκλητα για ένα από τους αναφερόμενους λόγους του άρθρου 73 του Ν. 4412/2016.

στ) Η σύμβαση έχει υποστεί ουσιώδη τροποποίηση, κατά την έννοια της παρ. 4 του άρθρου 132 του Ν. 4412/2016, που θα απαιτούσε νέα διαδικασία σύναψης σύμβασης.

ζ) Ο Ανάδοχος, κατά το χρόνο της ανάθεσης της Σύμβασης, τελούσε σε μια από τις καταστάσεις που αναφέρονται στην παράγραφο 2.2.3.1 της Διακήρυξης, ως εκ τούτου, θα έπρεπε να έχει αποκλειστεί από τη διαδικασία σύναψης της Σύμβασης.

η) Η Σύμβαση δεν έπρεπε να ανατεθεί στον ανάδοχο λόγω σοβαρής παραβίασης των υποχρεώσεων που υπέχει από τις Συνθήκες και την Οδηγία 2014/24/ΕΕ, η οποία έχει αναγνωριστεί με απόφαση του Δικαστηρίου της Ένωσης στο πλαίσιο διαδικασίας δυνάμει του άρθρου 258 της ΣΛΕ.

2. Η Αναθέτουσα Αρχή δύναται να κηρύξει τον Ανάδοχο έκπτωτο, σύμφωνα με τις ισχύουσες διατάξεις.
3. Τα αποτελέσματα της καταγγελίας επέρχονται από την περιέλευση στον Ανάδοχο της εκ μέρους της Αναθέτουσας Αρχής καταγγελίας. Κατ' εξαίρεση, η Αναθέτουσα Αρχή δύναται, κατ' ενάσκηση της διακριτικής της ευχέρειας, για όσες από τις περιπτώσεις καταγγελίας είναι αυτό δυνατό, να τάξει εύλογη (κατ' αυτήν) προθεσμία θεραπείας της παραβάσεως, οπότε τα αποτελέσματα της καταγγελίας επέρχονται αυτόματα με την πάροδο της ταχθείσας προθεσμίας, εκτός εάν η Αναθέτουσα Αρχή γνωστοποιήσει εγγράφως προς τον Ανάδοχο ότι θεωρεί την παράβαση θεραπευθείσα.
4. Με την μετά από καταγγελία της Αναθέτουσας Αρχής λύση της Σύμβασης, ο Ανάδοχος υποχρεούται μετά από αίτηση της Αναθέτουσας Αρχής:
  - Α) Να απόσχει από την διενέργεια οποιασδήποτε εργασίας, έργου, παροχής υπηρεσιών ή εκτέλεσης υποχρεώσεώς του που πηγάζει από τη Σύμβαση, πλην εκείνων που επιβάλλονται για την διασφάλιση προϊόντων, εργασιών και εγκαταστάσεων.
  - Β) Να παραδώσει, σε χρόνο που θα προσδιορίσει η Αναθέτουσα Αρχή, όποιο έργο, εργασία ή προϊόν (ολοκληρωμένο ή μη) έχει εκπονήσει ή έχει στην κατοχή του καθώς και τα πάσης φύσεως υποστηρικτικά έγγραφα και μέσα (ψηφιακά ή μη) και να μεριμνήσει όπως οι συνεργάτες του πράξουν το ίδιο.
  - Γ) Να παραδώσει στην Αναθέτουσα Αρχή κάθε εξοπλισμό, υλικά ή άλλα αγαθά που αφορούν άμεσα ή έμμεσα την Προμήθεια του εξοπλισμού που περιγράφεται στην παρούσα και ευρίσκονται στην κατοχή του, εγγυώμενος ότι οι συνεργάτες του θα πράξουν το ίδιο.
5. Το συντομότερο δυνατό μετά την καταγγελία της Σύμβασης, η Αναθέτουσα Αρχή

βεβαιώνει την αξία του παρασχεθέντος μέρους του καυσίμου καθώς και κάθε οφειλή έναντι του Αναδόχου κατά την ημερομηνία καταγγελίας.

6. Η Αναθέτουσα Αρχή αναστέλλει, στις ως άνω περιπτώσεις που δικαιολογούν την καταγγελία της Σύμβασης, την καταβολή οποιουδήποτε ποσού πληρωτέου σύμφωνα με την Σύμβαση προς τον Ανάδοχο μέχρις εκκαθάρισεως των μεταξύ τους υποχρεώσεων και οι εγγυητικές επιστολές καταπίπτουν.
7. Η Αναθέτουσα Αρχή δικαιούται να απαιτήσει πρόσθετα από τον Ανάδοχο αποζημίωση για κάθε ζημία που υπέστη για το τμήμα του έργου που δεν μπορεί, λόγω πλημμελούς εκτελέσεως της Σύμβασης, να χρησιμοποιηθεί για τον προοριζόμενο σκοπό.

## Άρθρο 17 – Λοιπές Διατάξεις

1. Όλοι οι όροι της παρούσας είναι ουσιώδεις, τυχόν ακυρότητα ή ακυρωσία ενός εξ αυτών δεν επιφέρει την ακυρότητα του συνόλου το οποίο ισχύει ως έχει.
2. Κανένα σημείο της παρούσας Σύμβασης δεν πρέπει να ερμηνεύεται με τέτοιον τρόπο ώστε να παρέχει δικαιώματα ή ωφέλειες σε φυσικό ή νομικό πρόσωπο που δεν είναι μέρος στην παρούσα Σύμβαση, εκτός εάν έχει ρητά προβλεφθεί διαφορετικά.
3. Σε περίπτωση διαφορών που ενδεχομένως προκύψουν σχετικά με την ερμηνεία ή την εκτέλεση ή την εφαρμογή της Σύμβασης ή εξ' αφορμής της, η Αναθέτουσα Αρχή και ο Ανάδοχος καταβάλλουν κάθε προσπάθεια για τη φιλική επίλυσή τους, σύμφωνα με τους κανόνες της καλής πίστης και των χρηστών συναλλακτικών ηθών.
4. Η υπ' αρ. .... προκήρυξη και η υπ' αρ. πρωτ. .... προσφορά του Αναδόχου αποτελούν συμπληρωματικά της παρούσας σύμβασης συμβατικά τεύχη. Σε περίπτωση ασάφειας ή διαφορετικής ρύθμισης μεταξύ των συμβατικών τευχών, η σειρά προτεραιότητας και ισχύος είναι η ακόλουθη:
  - a. Η παρούσα σύμβαση με τα επισυναπτόμενα σε αυτήν ΠΑΡΑΡΤΗΜΑΤΑ Α', Β', Γ' και Δ' τα οποία αποτελούν ενιαίο και αναπόσπαστο μέρος της
  - b. Η υπ' αριθμ. .... Διακήρυξη που αποτελεί το ΠΑΡΑΡΤΗΜΑ Ε' της παρούσας
  - c. Η με αριθμ. πρωτ. .... προσφορά του Αναδόχου που αποτελεί το ΠΑΡΑΡΤΗΜΑ ΣΤ' της παρούσας
5. Για τα θέματα που καθορίζονται στην παρούσα, κανένα συναφές κείμενο ή έγγραφο ή στοιχείο προϋπάρχον αυτής δεν έχει οποιαδήποτε ισχύ ή μπορεί να ληφθεί υπ' όψιν για την ερμηνεία των όρων της παρούσας, εκτός αν ρητώς καθορίζεται διαφορετικά στη παρούσα Σύμβαση.
6. Αντίκλητος του Αναδόχου, στον οποίο μπορούν να γίνονται όλες οι κοινοποιήσεις από

την Αναθέτουσα Αρχή προς τον Ανάδοχο ορίζεται με την παρούσα ο κ. ...., κάτοικος ....., οδός ....., τηλ. ...., fax : ....., e-mail: ..... Η κοινοποίηση εγγράφων από την Αναθέτουσα Αρχή στον Ανάδοχο θα γίνεται ταχυδρομικά στη διεύθυνση αυτή ή με φαξ.

## Άρθρο 18 – Εφαρμοστέο Δίκαιο – Δωσιδικία

1. Η παρούσα Σύμβαση διέπεται από το Ελληνικό Δίκαιο. Για κάθε διαφορά που τυχόν προκύψει κατά την εκτέλεση της παρούσας Σύμβασης, θα καταβάλλεται κάθε δυνατή προσπάθεια από τους συμβαλλόμενους για φιλική διευθέτησή της με βάση τις αρχές της καλής πίστης και των συναλλακτικών ηθών. Σε περίπτωση που δεν επιτευχθεί η φιλική διευθέτηση της διαφοράς, τότε για την δικαστική επίλυση οποιασδήποτε διαφοράς σχετικά με την παρούσα Σύμβαση, αρμόδια κατά τόπο είναι τα Δικαστήρια της Αθήνας.
2. Όλοι οι όροι της παρούσας Σύμβασης είναι δεσμευτικοί, ισχύουν υπέρ και κατά των συμβαλλόμενων και των αντιστοίχων ειδικών και καθολικών διαδόχων αυτών. Τα συμβαλλόμενα μέρη συμφωνούν και αποδέχονται ότι κάθε ένας και όλοι οι όροι της παρούσας είναι βασικοί και ουσιώδεις. Συνεπώς αποδέχονται και διαβεβαιώνουν ότι καθένας θα εκπληρώσει καλόπιστα όλες τις υποχρεώσεις του σύμφωνα με την παρούσα Σύμβαση.
3. Με εξαίρεση τα προβλεπόμενα στην παρούσα δικαιώματα που πρέπει να ασκούνται εντός ορισμένης προθεσμίας, ενδεχόμενη μη ενάσκηση δικαιώματος από οποιοδήποτε μέρος ή παράλειψη να απαιτήσει την εκπλήρωση κάποιου από τους όρους της παρούσας Σύμβαση δεν συνεπάγεται παραίτηση από το δικαίωμα ούτε εμποδίζει την ακόλουθη εκτέλεση του όρου αυτού.
4. Σε κάθε περίπτωση διακοπής της εκτέλεσης της παρούσας Σύμβασης σχετικά με την Προμήθεια του καυσίμου, η ΕΔΕΤ διατηρεί τα αποκλειστικά δικαιώματα αξιοποίησης των μέχρι τότε παραχθέντων αποτελεσμάτων .
5. Οποιαδήποτε κοινοποίηση ή ειδοποίηση ή γνωστοποίηση που είναι απαραίτητη δυνάμει των όρων της παρούσας θα απευθύνεται στη διεύθυνση που έκαστος των συμβαλλόμενων μερών δήλωσε στην αρχή της Σύμβασης ή σε κάθε περίπτωση στην έδρα του.

## Άρθρο 19 – Θέση της Σύμβασης σε ισχύ

Η παρούσα Σύμβαση τίθεται σε ισχύ από την ημερομηνία υπογραφής της από τα συμβαλλόμενα μέρη.

## Άρθρο 20 – Τροποποίηση όρων της Σύμβασης

1. Η Σύμβαση μπορεί να τροποποιείται κατά τη διάρκειά της, χωρίς να απαιτείται νέα διαδικασία σύναψης Σύμβαση, μόνο σύμφωνα με τους όρους και τις προϋποθέσεις του άρθρου 132 του Ν. 4412/2016 και κατόπιν γνωμοδότησης του αρμοδίου οργάνου .
2. Τροποποιήσεις ή αλλαγές της Σύμβαση επιτρέπονται και πραγματοποιούνται με έγγραφη συμφωνία των συμβαλλόμενων μερών, η οποία θα αποτελεί παράρτημα της αρχικής Σύμβαση. Καμία τροποποίηση, διαγραφή, προσθήκη, ακύρωση, παραίτηση ή άλλη μεταβολή όρου ή διατάξεως της παρούσας Σύμβαση δεν θα είναι ισχυρή, εκτός εάν έχει διατυπωθεί εγγράφως και φέρει τις υπογραφές των εξουσιοδοτημένων εκπροσώπων των συμβαλλόμενων μερών

Σε πίστωση των ανωτέρω, συντάχθηκε το παρόν σε τρία (3) πρωτότυπα, δύο (2) έλαβε η Αναθέτουσα και ένα (1) ο Ανάδοχος .

### ΤΑ ΣΥΜΒΑΛΛΟΜΕΝΑ ΜΕΡΗ

**Για την Αναθέτουσα Αρχή**

**Για τον Ανάδοχο**

**ΠΑΡΑΡΤΗΜΑ Α' - ΑΝΑΛΥΤΙΚΗ ΚΑΤΑΣΤΑΣΗ ΚΟΣΤΟΥΣ ΑΝΑ ΕΙΔΟΣ/ΥΠΗΡΕΣΙΑ**

**ΠΑΡΑΡΤΗΜΑ Β' - ΠΕΡΙΓΡΑΦΗ ΥΛΟΠΟΙΗΣΗΣ ΕΡΓΟΥ**

**ΠΑΡΑΡΤΗΜΑ Γ' - ΧΡΟΝΟΔΙΑΓΡΑΜΜΑ ΥΛΟΠΟΙΗΣΗΣ - ΦΑΣΕΙΣ ΠΑΡΑΔΟΤΕΩΝ**

**ΠΑΡΑΡΤΗΜΑ Δ' - ΟΜΑΔΑ ΕΡΓΟΥ**

Η σύνθεση της Ομάδας Έργου αποτυπώνεται στον πίνακα που ακολουθεί:

**ΠΑΡΑΡΤΗΜΑ Ε' - ΤΟ ΑΠΟ ..... ΤΕΥΧΟΣ ΔΙΑΚΗΡΥΞΗΣ**

**ΠΑΡΑΡΤΗΜΑ ΣΤ' - Η ΑΠΟ ..... ΠΡΟΣΦΟΡΑ ΤΟΥ ΑΝΑΔΟΧΟΥ**

---