



**Διακήρυξη Ανοικτού Διαγωνισμού άνω των ορίων για τις
«Υπηρεσίες παρακολούθησης, προληπτικής και διορθωτικής
συντήρησης στα κέντρα δεδομένων και υπηρεσιών της ΕΔΥΤΕ
Α.Ε στην Αττική»**

Αναθέτουσα Αρχή: Εθνικό Δίκτυο Υποδομών Τεχνολογίας και Έρευνας ΑΕ – ΕΔΥΤΕ Α.Ε.

Προϋπολογισμός (συμπεριλαμβανομένου ΦΠΑ): € 744.000,00

[€ 600.000,00 € + ΦΠΑ (24%) € 144.000,00

Διάρκεια Σύμβασης: 24 μήνες

Διαδικασία Ανάθεσης: Ανοικτός Διαγωνισμός
με κριτήριο ανάθεσης την πλέον συμφέρουσα από οικονομική άποψη προσφορά, βάσει τιμής

Αριθμ. Πρωτ: 18398/ΑΣ/27.12.2024

Ημερομηνία παραλαβής των προσφορών: Παρασκευή 31/01/2025 και ώρα 13:00

Ημερομηνία διενέργειας διαγωνισμού: Παρασκευή 31/01/2025 και ώρα 13:30

| | | | |
|--|---|--------------------------------|---|
| <p>Ημερομηνία Ηλεκτρονικής Αποστολής για δημοσίευση στην Επίσημη εφημερίδα Ευρωπαϊκών Κοινοτήτων</p> | | | |
| <p>27/12/2024</p> | | | |
| <p>Καταληκτική Ημερομηνία Ηλεκτρονικής Υποβολής των Προσφορών</p> <p>31/01/2025</p> | <p>Ημέρα</p> <p>Παρασκευή</p> | <p>Ώρα</p> <p>13:00</p> | <p>Δικτυακός Τόπος Ηλεκτρονικής Υποβολής Προσφοράς:</p> |
| <p>Ημερομηνία Ηλεκτρονικής Αποσφράγισης των Προσφορών</p> <p>31/01/2025</p> | <p>Ημέρα</p> <p>Παρασκευή</p> | <p>Ώρα</p> <p>13:30</p> | <p>Διαδικτυακή Πύλη www.promitheus.gov.gr του ΕΣΗΔΗΣ</p> |
| <p>Προϋπολογισθείσα πίστωση συμπεριλαμβανομένου Φ.Π.Α.: € 744.000,00</p> | <p>Διάρκεια: 24 μήνες από την υπογραφή της σύμβασης</p> | | <p>Παραρτήματα της διακήρυξης:</p> <p>I-VIII</p> |
| <p><u>Τόπος διενέργειας του Διαγωνισμού</u></p> <p>ΔΙΑΔΙΚΤΥΑΚΗ ΠΥΛΗ www.promitheus.gov.gr ΤΟΥ Ε.Σ.Η.ΔΗ.Σ.</p> | | | |

Οι παρεχόμενες γενικές υπηρεσίες κατατάσσονται στους ακόλουθους κωδικούς του Κοινού Λεξιλογίου δημοσίων συμβάσεων (CPV):

- 50532200-5 Υπηρεσίες επισκευής και συντήρησης μετασχηματιστών
- 50532300-6 Υπηρεσίες επισκευής και συντήρησης γεννητριών
- Υπηρεσίες επισκευής και συντήρησης εξοπλισμού διανομής ηλεκτρικού ρεύματος
- 50532400-7
- 50730000-1 Υπηρεσίες επισκευής και συντήρησης ψυκτικών συγκροτημάτων
- Υπηρεσίες επισκευής και συντήρησης ηλεκτρομηχανολογικών εγκαταστάσεων κτιρίου
- 50710000-5
- 79711000-1 Υπηρεσίες παρακολούθησης συστημάτων συναγερμού
- 72514000-1 Υπηρεσίες διαχείρισης εγκαταστάσεων ηλεκτρονικού υπολογιστή
- 79714000-2 Υπηρεσίες επιτήρησης

Αναλυτική περιγραφή του φυσικού και οικονομικού αντικειμένου της Σύμβασης δίδεται στο **ΠΑΡΑΡΤΗΜΑ Ι – Αναλυτική Περιγραφή Φυσικού και Οικονομικού Αντικειμένου της Σύμβασης** της παρούσας Διακήρυξης.

Προσφορές υποβάλλονται για το σύνολο των ανωτέρω ζητούμενων και όχι για μέρος του αντικειμένου της παρούσας.

Η Σύμβαση θα ανατεθεί με το κριτήριο της πλέον συμφέρουσας από οικονομική άποψη προσφοράς, αποκλειστικά βάσει τιμής.

Ο διαγωνισμός θα πραγματοποιηθεί με χρήση της πλατφόρμας του Εθνικού Συστήματος Ηλεκτρονικών Δημοσίων Συμβάσεων (Ε.Σ.Η.ΔΗ.Σ.) μέσω της διαδικτυακής πύλης www.promitheus.gov.gr του συστήματος.

Ως καταληκτική ημερομηνία υποβολής προσφορών ορίζεται η: 31/01/2025, ημέρα Παρασκευή και ώρα : 13:00 μ.μ.

Ημερομηνία ηλεκτρονικής αποσφράγισης των προσφορών ορίζεται η: 31/01/2025, ημέρα Παρασκευή και ώρα: 13:30 μ.μ.

Ο Διαγωνισμός θα γίνει σύμφωνα με τις ισχύουσες διατάξεις και τα κάτωθι Κεφάλαια και Παραρτήματα του παρόντος τεύχους της Διακήρυξης, τα οποία θεωρούνται αναπόσπαστο μέρος της.

Περιεχόμενα

| | | |
|-----------|--|-----------|
| 1. | ΑΝΑΘΕΤΟΥΣΑ ΑΡΧΗ ΚΑΙ ΑΝΤΙΚΕΙΜΕΝΟ ΣΥΜΒΑΣΗΣ | 7 |
| 1.1 | ΣΤΟΙΧΕΙΑ ΑΝΑΘΕΤΟΥΣΑΣ ΑΡΧΗΣ | 7 |
| 1.2 | ΣΤΟΙΧΕΙΑ ΔΙΑΔΙΚΑΣΙΑΣ-ΧΡΗΜΑΤΟΔΟΤΗΣΗ | 9 |
| 1.3 | ΣΥΝΟΠΤΙΚΗ ΠΕΡΙΓΡΑΦΗ ΦΥΣΙΚΟΥ ΚΑΙ ΟΙΚΟΝΟΜΙΚΟΥ ΑΝΤΙΚΕΙΜΕΝΟΥ ΤΗΣ ΣΥΜΒΑΣΗΣ | 9 |
| 1.4 | ΘΕΣΜΙΚΟ ΠΛΑΙΣΙΟ | 11 |
| 1.5 | ΠΡΟΘΕΣΜΙΑ ΠΑΡΑΛΑΒΗΣ ΠΡΟΣΦΟΡΩΝ ΚΑΙ ΔΙΕΝΕΡΓΕΙΑ ΔΙΑΓΩΝΙΣΜΟΥ | 14 |
| 1.6 | ΔΗΜΟΣΙΟΤΗΤΑ | 14 |
| 1.7 | ΑΡΧΕΣ ΕΦΑΡΜΟΖΟΜΕΝΕΣ ΣΤΗ ΔΙΑΔΙΚΑΣΙΑ ΣΥΝΑΨΗΣ | 15 |
| 2. | ΓΕΝΙΚΟΙ ΚΑΙ ΕΙΔΙΚΟΙ ΟΡΟΙ ΣΥΜΜΕΤΟΧΗΣ | 16 |
| 2.1 | ΓΕΝΙΚΕΣ ΠΛΗΡΟΦΟΡΙΕΣ | 16 |
| 2.1.1 | Έγγραφα της σύμβασης | 16 |
| 2.1.2 | Επικοινωνία - Πρόσβαση στα έγγραφα της Σύμβασης | 16 |
| 2.1.3 | Παροχή Διευκρινίσεων | 16 |
| 2.1.4 | Γλώσσα | 17 |
| 2.1.5 | Εγγυήσεις | 18 |
| 2.1.6 | Προστασία Προσωπικών Δεδομένων | 19 |
| 2.2 | ΔΙΚΑΙΩΜΑ ΣΥΜΜΕΤΟΧΗΣ - ΚΡΙΤΗΡΙΑ ΠΟΙΟΤΙΚΗΣ ΕΠΙΛΟΓΗΣ | 19 |
| 2.2.1 | Δικαίωμα συμμετοχής | 19 |
| 2.2.2 | Εγγύηση συμμετοχής | 20 |
| 2.2.3 | Λόγοι αποκλεισμού | 21 |
| 2.2.4 | Καταλληλότητα άσκησης επαγγελματικής δραστηριότητας | 27 |
| 2.2.5 | Οικονομική και χρηματοοικονομική επάρκεια | 28 |
| 2.2.6 | Τεχνική και επαγγελματική ικανότητα | 28 |
| 2.2.7 | Πρότυπα διασφάλισης ποιότητας και πρότυπα περιβαλλοντικής διαχείρισης | 30 |
| 2.2.8 | Στήριξη στην ικανότητα τρίτων – Υπεργολαβία | 31 |
| 2.2.9 | Κανόνες απόδειξης ποιοτικής επιλογής | 32 |
| 2.3 | ΚΡΙΤΗΡΙΑ ΑΝΑΘΕΣΗΣ | 47 |
| 2.3.1 | Κριτήριο ανάθεσης | 47 |
| 2.4 | ΚΑΤΑΡΤΙΣΗ - ΠΕΡΙΕΧΟΜΕΝΟ ΠΡΟΣΦΟΡΩΝ | 47 |
| 2.4.1 | Γενικοί όροι υποβολής προσφορών | 47 |
| 2.4.2 | Χρόνος και Τρόπος υποβολής προσφορών | 48 |
| 2.4.3 | Περιεχόμενα Φακέλου «Δικαιολογητικά Συμμετοχής- Τεχνική Προσφορά» | 52 |
| 2.4.3.1 | Δικαιολογητικά Συμμετοχής | 52 |
| 2.4.3.2 | Τεχνική Προσφορά | 53 |
| 2.4.4 | Περιεχόμενα Φακέλου «Οικονομική Προσφορά» / Τρόπος σύνταξης και υποβολής οικονομικών προσφορών | 56 |
| 2.4.5 | Χρόνος ισχύος των προσφορών | 57 |
| 2.4.6 | Λόγοι απόρριψης προσφορών | 58 |
| 3. | ΔΙΕΝΕΡΓΕΙΑ ΔΙΑΔΙΚΑΣΙΑΣ - ΑΞΙΟΛΟΓΗΣΗ ΠΡΟΣΦΟΡΩΝ | 60 |
| 3.1 | ΑΠΟΣΦΡΑΓΙΣΗ ΚΑΙ ΑΞΙΟΛΟΓΗΣΗ ΠΡΟΣΦΟΡΩΝ | 60 |
| 3.1.1 | Ηλεκτρονική αποσφράγιση προσφορών | 60 |
| 3.1.2 | Αξιολόγηση προσφορών | 60 |
| 3.2 | ΠΡΟΣΚΛΗΣΗ ΥΠΟΒΟΛΗΣ ΔΙΚΑΙΟΛΟΓΗΤΙΚΩΝ ΠΡΟΣΩΡΙΝΟΥ ΑΝΑΔΟΧΟΥ - ΔΙΚΑΙΟΛΟΓΗΤΙΚΑ ΠΡΟΣΩΡΙΝΟΥ ΑΝΑΔΟΧΟΥ | 62 |
| 3.3 | ΚΑΤΑΚΥΡΩΣΗ - ΣΥΝΑΨΗ ΣΥΜΒΑΣΗΣ | 64 |
| 3.4 | ΠΡΟΔΙΚΑΣΤΙΚΕΣ ΠΡΟΣΦΥΓΕΣ - ΠΡΟΣΩΡΙΝΗ ΚΑΙ ΟΡΙΣΤΙΚΗ ΔΙΚΑΣΤΙΚΗ ΠΡΟΣΤΑΣΙΑ | 66 |
| 3.5 | ΜΑΤΑΙΩΣΗ ΔΙΑΔΙΚΑΣΙΑΣ | 69 |
| 4. | ΟΡΟΙ ΕΚΤΕΛΕΣΗΣ ΤΗΣ ΣΥΜΒΑΣΗΣ | 71 |
| 4.1 | ΕΓΓΥΗΣΕΙΣ (ΚΑΛΗΣ ΕΚΤΕΛΕΣΗΣ) | 71 |
| 4.2 | ΣΥΜΒΑΤΙΚΟ ΠΛΑΙΣΙΟ - ΕΦΑΡΜΟΣΤΕΑ ΝΟΜΟΘΕΣΙΑ | 71 |
| 4.3 | ΌΡΟΙ ΕΚΤΕΛΕΣΗΣ ΤΗΣ ΣΥΜΒΑΣΗΣ | 71 |
| 4.4 | ΥΠΕΡΓΟΛΑΒΙΑ | 73 |

| | | |
|--|--|------------|
| 4.5 | ΤΡΟΠΟΠΟΙΗΣΗ ΣΥΜΒΑΣΗΣ ΚΑΤΑ ΤΗ ΔΙΑΡΚΕΙΑ ΤΗΣ | 74 |
| 4.6 | ΔΙΚΑΙΩΜΑ ΜΟΝΟΜΕΡΟΥΣ ΛΥΣΗΣ ΤΗΣ ΣΥΜΒΑΣΗΣ..... | 74 |
| 5. | ΕΙΔΙΚΟΙ ΟΡΟΙ ΕΚΤΕΛΕΣΗΣ ΤΗΣ ΣΥΜΒΑΣΗΣ | 76 |
| 5.1 | ΤΡΟΠΟΣ ΠΛΗΡΩΜΗΣ | 76 |
| 5.2 | ΚΗΡΥΞΗ ΟΙΚΟΝΟΜΙΚΟΥ ΦΟΡΕΑ ΕΚΠΤΩΤΟΥ - ΚΥΡΩΣΕΙΣ | 78 |
| 5.3 | ΔΙΟΙΚΗΤΙΚΕΣ ΠΡΟΣΦΥΓΕΣ ΚΑΤΑ ΤΗ ΔΙΑΔΙΚΑΣΙΑ ΕΚΤΕΛΕΣΗΣ ΤΩΝ ΣΥΜΒΑΣΕΩΝ | 81 |
| 5.4 | ΔΙΚΑΣΤΙΚΗ ΕΠΙΛΥΣΗ ΔΙΑΦΟΡΩΝ | 81 |
| 6. | ΧΡΟΝΟΣ ΚΑΙ ΤΡΟΠΟΣ ΕΚΤΕΛΕΣΗΣ | 83 |
| 6.1 | ΠΑΡΑΚΟΛΟΥΘΗΣΗ ΤΗΣ ΣΥΜΒΑΣΗΣ | 83 |
| 6.2 | ΔΙΑΡΚΕΙΑ ΣΥΜΒΑΣΗΣ | 83 |
| 6.3 | ΠΑΡΑΛΑΒΗ ΤΟΥ ΑΝΤΙΚΕΙΜΕΝΟΥ ΤΗΣ ΣΥΜΒΑΣΗΣ | 84 |
| 6.4 | ΑΠΟΡΡΙΨΗ ΠΑΡΑΔΟΤΕΩΝ – ΑΝΤΙΚΑΤΑΣΤΑΣΗ..... | 85 |
| 6.5 | ΑΝΑΠΡΟΣΑΡΜΟΓΗ ΤΙΜΗΣ..... | 86 |
| ΠΑΡΑΡΤΗΜΑΤΑ | | 87 |
| ΠΑΡΑΡΤΗΜΑ Ι – ΑΝΑΛΥΤΙΚΗ ΠΕΡΙΓΡΑΦΗ ΦΥΣΙΚΟΥ ΚΑΙ ΟΙΚΟΝΟΜΙΚΟΥ ΑΝΤΙΚΕΙΜΕΝΟΥ ΤΗΣ ΣΥΜΒΑΣΗΣ | | 87 |
| 1 | ΕΠΙΤΕΛΙΚΗ ΣΥΝΟΨΗ | 87 |
| 2 | ΠΕΡΙΒΑΛΛΟΝ ΤΗΣ ΠΑΡΟΧΗΣ ΤΩΝ ΓΕΝΙΚΩΝ ΥΠΗΡΕΣΙΩΝ | 88 |
| 2.1 | ΕΜΠΛΕΚΟΜΕΝΟΙ ΣΤΗΝ ΥΛΟΠΟΙΗΣΗ ΤΟΥ ΑΝΤΙΚΕΙΜΕΝΟΥ ΤΗΣ ΣΥΜΒΑΣΗΣ | 88 |
| 2.1.1 | <i>Συνοπτική παρουσίαση Φορέα Λειτουργίας και Υλοποίησης</i> | 88 |
| 2.2 | ΥΦΙΣΤΑΜΕΝΗ ΚΑΤΑΣΤΑΣΗ | 89 |
| 2.2.1 | <i>Συνοπτική περιγραφή των υπηρεσιών και της λειτουργίας της ΕΔΥΤΕ Α.Ε.</i> | 91 |
| 2.2.2 | <i>Οργανωτική Δομή και Στελέχωση της ΕΔΥΤΕ ΑΕ</i> | 94 |
| 2.2.3 | <i>Ανάλυση Υποδομών Τεχνολογιών Πληροφορικής και Επικοινωνιών</i> | 99 |
| 2.2.3.1 | <i>Δίκτυο ΕΔΕΤ</i> | 99 |
| 2.2.3.2 | <i>Υφιστάμενα Κέντρα Δεδομένων και Υπηρεσιών της ΕΔΥΤΕ ΑΕ</i> | 101 |
| 3 | ΑΝΤΙΚΕΙΜΕΝΟ ΤΗΣ ΣΥΜΒΑΣΗΣ | 103 |
| 4 | ΤΕΧΝΙΚΗ ΠΕΡΙΓΡΑΦΗ ΤΟΥ ΈΡΓΟΥ ΚΑΙ ΕΛΑΧΙΣΤΕΣ ΠΡΟΔΙΑΓΡΑΦΕΣ ΠΟΙΟΤΗΤΑΣ ΥΠΗΡΕΣΙΩΝ..... | 104 |
| 4.1 | ΓΕΝΙΚΑ | 104 |
| 4.2 | ΚΕΝΤΡΟ ΠΑΡΑΚΟΛΟΥΘΗΣΗΣ ΚΑΙ ΛΕΙΤΟΥΡΓΙΑΣ ΥΠΟΔΟΜΩΝ | 104 |
| 4.3 | ΠΡΟΛΗΠΤΙΚΗ ΣΥΝΤΗΡΗΣΗ | 106 |
| 4.3.1 | <i>Συντήρηση έτοιμου λογισμικού</i> | 109 |
| 4.4 | ΔΙΟΡΘΩΤΙΚΗ ΣΥΝΤΗΡΗΣΗ | 109 |
| 4.5 | ΕΞΕΙΔΙΚΕΥΜΕΝΟΙ / ΠΙΣΤΟΠΟΙΗΜΕΝΟΙ ΤΕΧΝΙΚΟΙ | 113 |
| 4.6 | ΕΞΕΙΔΙΚΕΥΜΕΝΕΣ ΥΠΗΡΕΣΙΕΣ SCHNEIDER ELECTRIC | 113 |
| 4.7 | ΥΠΟΣΤΗΡΙΚΤΙΚΕΣ ΥΠΗΡΕΣΙΕΣ | 118 |
| 4.8 | ΑΠΑΙΤΗΣΕΙΣ ΑΣΦΑΛΕΙΑΣ | 120 |
| 4.9 | ΧΡΟΝΟΔΙΑΓΡΑΜΜΑ ΚΑΙ ΦΑΣΕΙΣ ΈΡΓΟΥ | 120 |
| 4.10 | ΠΙΝΑΚΑΣ ΠΑΡΑΔΟΤΕΩΝ | 121 |
| 5 | ΕΛΑΧΙΣΤΕΣ ΠΡΟΔΙΑΓΡΑΦΕΣ ΠΟΙΟΤΗΤΑΣ ΥΠΗΡΕΣΙΩΝ..... | 122 |
| 5.1 | ΟΡΙΣΜΟΣ ΚΑΙ ΚΑΤΗΓΟΡΙΕΣ ΒΛΑΒΩΝ | 122 |
| 5.2 | ΔΙΑΘΕΣΙΜΟΤΗΤΑ ΚΕΝΤΡΟΥ ΔΕΔΟΜΕΝΩΝ..... | 123 |
| 5.3 | ΥΠΟΛΟΓΙΣΜΟΣ ΔΙΑΘΕΣΙΜΟΤΗΤΑΣ | 123 |
| 6 | ΈΚΘΕΣΗ ΠΕΠΡΑΓΜΕΝΩΝ..... | 124 |
| 7 | ΜΕΘΟΔΟΛΟΓΙΑ ΔΙΟΙΚΗΣΗΣ ΚΑΙ ΥΛΟΠΟΙΗΣΗΣ ΈΡΓΟΥ | 126 |
| 7.1 | ΜΕΘΟΔΟΙ ΚΑΙ ΤΕΧΝΙΚΕΣ ΥΛΟΠΟΙΗΣΗΣ ΚΑΙ ΥΠΟΣΤΗΡΙΞΗΣ | 126 |
| 7.2 | ΣΧΗΜΑ ΔΙΟΙΚΗΣΗΣ, ΣΧΕΔΙΑΣΜΟΥ ΚΑΙ ΥΛΟΠΟΙΗΣΗΣ ΤΟΥ ΈΡΓΟΥ..... | 126 |
| 7.3 | ΣΧΕΔΙΟ ΚΑΙ ΣΥΣΤΗΜΑ ΔΙΑΣΦΑΛΙΣΗΣ ΠΟΙΟΤΗΤΑΣ | 127 |
| ΜΕΡΟΣ Β- ΟΙΚΟΝΟΜΙΚΟ ΑΝΤΙΚΕΙΜΕΝΟ ΤΗΣ ΣΥΜΒΑΣΗΣ | | 127 |

| | |
|---|------------|
| ΠΑΡΑΡΤΗΜΑ II – ΠΙΝΑΚΕΣ ΣΥΜΜΟΡΦΩΣΗΣ..... | 132 |
| ΠΙΝΑΚΑΣ ΣΥΜΜΟΡΦΩΣΗΣ 1: ΥΠΗΡΕΣΙΕΣ | 132 |
| ΠΑΡΑΡΤΗΜΑ III – ΕΕΕΣ..... | 134 |
| ΠΑΡΑΡΤΗΜΑ IV – ΠΙΝΑΚΑΣ ΟΙΚΟΝΟΜΙΚΗΣ ΠΡΟΣΦΟΡΑΣ..... | 135 |
| ΠΑΡΑΡΤΗΜΑ V – ΛΙΣΤΑ ΕΞΟΠΛΙΣΜΟΥ..... | 138 |
| <i>Κέντρο δεδομένων ΕΔΥΤΕ/ΥΠΑΙΘΑ/DC1.....</i> | <i>138</i> |
| ΕΔΥΤΕ/ΥΠΑΙΘΑ/ New UPS Room | 139 |
| <i>Κέντρο δεδομένων ΕΔΥΤΕ/ΥΠΑΙΘΑ DC2</i> | <i>144</i> |
| <i>Κέντρο δεδομένων ΕΔΥΤΕ/ΥΠΑΙΘΑ/DC3.....</i> | <i>145</i> |
| <i>Κέντρο δεδομένων ΕΔΥΤΕ/ΕΙΕ.....</i> | <i>146</i> |
| ΠΑΡΑΡΤΗΜΑ VI – ΠΕΡΙΟΔΙΚΟΤΗΤΑ ΚΑΙ ΕΝΕΡΓΕΙΕΣ ΠΡΟΛΗΠΤΙΚΗΣ ΣΥΝΤΗΡΗΣΗΣ..... | 148 |
| <i>ΠΕΡΙΟΔΙΚΟΤΗΤΑ ΠΡΟΛΗΠΤΙΚΗΣ ΣΥΝΤΗΡΗΣΗΣ.....</i> | <i>148</i> |
| <i>ΕΝΕΡΓΕΙΕΣ ΠΡΟΛΗΠΤΙΚΗΣ ΣΥΝΤΗΡΗΣΗΣ.....</i> | <i>151</i> |
| ΠΑΡΑΡΤΗΜΑ VII – ΣΧΕΔΙΟ ΣΥΜΒΑΣΗΣ | 168 |
| <i>Άρθρο 1 – Ορολογία</i> | <i>172</i> |
| <i>Άρθρο 2 – Αντικείμενο της παρούσας Σύμβασης</i> | <i>173</i> |
| <i>Άρθρο 3 – Διάρκεια της Σύμβασης – Χρόνος παράδοσης – Φάσεις Υλοποίησης - Παραδοτέα.....</i> | <i>174</i> |
| <i>Άρθρο 4 – Χρονοδιάγραμμα.....</i> | <i>175</i> |
| <i>Άρθρο 5 – Σύσταση Επιτροπής Παρακολούθησης και Παραλαβής – Παράδοση και Παραλαβή των Παραδοτέων και των Υπηρεσιών συνολικά</i> | <i>176</i> |
| <i>Άρθρο 6 – Ποινικές Ρήτρες - Εκπτώσεις</i> | <i>178</i> |
| <i>Άρθρο 7 – Αμοιβή- Εγγυήσεις.....</i> | <i>180</i> |
| <i>Άρθρο 8 – Τρόπος Πληρωμής</i> | <i>182</i> |
| <i>Άρθρο 9 – Λοιπές Υποχρεώσεις Αναδόχου – Υποχρεώσεις Αναθέτουσας Αρχής</i> | <i>183</i> |
| <i>Άρθρο 10 – Αποζημίωση για Ζημίες.....</i> | <i>185</i> |
| <i>Άρθρο 11 – Υπεργολαβίες</i> | <i>186</i> |
| <i>Άρθρο 12 – Ανεκχώρητο</i> | <i>187</i> |
| <i>Άρθρο 13 – Εμπιστευτικότητα – Εχεμύθεια.....</i> | <i>188</i> |
| <i>Άρθρο 14 – Πνευματικά Δικαιώματα – Κυριότητα.....</i> | <i>189</i> |
| <i>Άρθρο 15 – Προστασία Δεδομένων Προσωπικού Χαρακτήρα</i> | <i>189</i> |
| <i>Άρθρο 16 – Λόγοι Ανωτέρας Βίας</i> | <i>191</i> |
| <i>Άρθρο 17 – Καταγγελία και Λύση της Σύμβασης.....</i> | <i>192</i> |
| <i>Άρθρο 18 – Λοιπές Διατάξεις.....</i> | <i>193</i> |
| <i>Άρθρο 19 – Εφαρμοστέο Δίκαιο – Δωσιδικία</i> | <i>194</i> |
| <i>Άρθρο 20 – Θέση της σύμβασης σε ισχύ.....</i> | <i>195</i> |
| <i>Άρθρο 21 – Τροποποίηση όρων της Σύμβασης.....</i> | <i>195</i> |
| ΠΑΡΑΡΤΗΜΑ VIII- ΕΝΗΜΕΡΩΣΗ ΓΙΑ ΤΗΝ ΕΠΕΞΕΡΓΑΣΙΑ ΠΡΟΣΩΠΙΚΩΝ ΔΕΔΟΜΕΝΩΝ | 210 |

1. ΑΝΑΘΕΤΟΥΣΑ ΑΡΧΗ ΚΑΙ ΑΝΤΙΚΕΙΜΕΝΟ ΣΥΜΒΑΣΗΣ

1.1 Στοιχεία Αναθέτουσας Αρχής

| | |
|---|--|
| Επωνυμία | Εθνικό Δίκτυο Υποδομών Τεχνολογίας και Έρευνας ΑΕ – ΕΔΥΤΕ Α.Ε. |
| Αριθμός Φορολογικού Μητρώου (Α.Φ.Μ.) | 094536469 |
| Κωδικός Αναθέτουσας Αρχής για την ηλεκτρονική τιμολόγηση ¹ | 1053.E00339.0001 |
| Ταχυδρομική διεύθυνση | Λεωφόρος Κηφισίας 7 |
| Πόλη | Αθήνα |
| Ταχυδρομικός Κωδικός | 11523 |
| Χώρα | ΕΛΛΑΔΑ |
| Κωδικός NUTS | EL303 |
| Τηλέφωνο | 2107474274 |
| Φαξ | 2107474490 |
| Ηλεκτρονικό Ταχυδρομείο | info@grnet.gr |
| Αρμόδιος για πληροφορίες | Βασιλείου Κωνσταντίνος |
| Γενική Διεύθυνση στο διαδίκτυο (URL) | http://www.grnet.gr/ |

Είδος Αναθέτουσας Αρχής

Η Αναθέτουσα Αρχή είναι Ανώνυμη Εταιρία του Δημοσίου, τεχνολογικός φορέας της Γενικής Γραμματείας Έρευνας και Τεχνολογίας του Υπουργείου Ψηφιακής Διακυβέρνησης και ανήκει στη Γενική Κυβέρνηση.

Κύρια δραστηριότητα Α.Α.

Η ΕΔΥΤΕ Α.Ε. ιδρύθηκε με το Π.Δ. 29/98 περί σύστασης Ανωνύμου Εταιρείας με την επωνυμία «Εθνικό Δίκτυο Έρευνας Τεχνολογίας Α.Ε.» (ΦΕΚ 34/Α/98) όπως τροποποιήθηκε από το Π.Δ. 308/2001 (ΦΕΚ

¹ Άρθρο 53 παρ. 2 περ. α' του ν. 4412/2016. Ο κωδικός της αναθέτουσας αρχής για την ηλεκτρονική τιμολόγηση, όπως αυτός προσδιορίζεται στον επίσημο ιστότοπο της ΓΠΣΔΔ. Βλ. Απόφαση αριθμ. 63446/2021 Κ.Υ.Α (Β' 2338/02.06.2021) των Υπουργών Οικονομικών – Ανάπτυξης και Επενδύσεων – Επικρατείας «Καθορισμός Εθνικού Μορφότυπου ηλεκτρονικού τιμολογίου στο πλαίσιο των Δημοσίων Συμβάσεων», άρθρο 3, παρ.6, πεδίο «ΒΤ-46: Κωδικός αγοραστή», σε συνδυασμό με το πεδίο «ΒΤ-10: Στοιχείο αναφοράς Αγοραστή».

209/A/2001), το Π.Δ. 145/2003 (ΦΕΚ 121/A/2003), το Ν. 2919/2001 (ΦΕΚ128/A/2001), το Ν. 3438/2006 (ΦΕΚ 33/A/2006), το Ν. 4115/2013 (ΦΕΚ 24/A/2013) και τον Ν. 4452/2017 (ΦΕΚ 17Α') άρθρο 28 παρ. 4 καθώς και όπως τροποποιήθηκε και κωδικοποιήθηκε με την απόφαση της από 09/09/2024 Τακτικής Γενικής Συνέλευσης (Πρακτικό 58) και καταχωρήθηκε στο ΓΕΜΗ την 25/09/2024 με Κωδικό Καταχώρισης 4459529, σύμφωνα με την από 25/09/2024 και με αριθμ. πρωτ. 3381099 Ανακοίνωση Καταχώρισης του ΕΒΕΑ. Με το Άρθρο 1 του Π.Δ. 81/2019 (ΦΕΚ 119/A/8-7-2019) «Σύσταση, συγχώνευση, μετονομασία και κατάργηση Υπουργείων και καθορισμός των αρμοδιοτήτων τους - Μεταφορά υπηρεσιών και αρμοδιοτήτων μεταξύ Υπουργείων» μεταφέρθηκε στην εποπτεία του Υπουργείου Ψηφιακής Διακυβέρνησης και με το Άρθρο 58 του Ν. 4623/2019 (ΦΕΚ 134/A/9-8-2019) «Ρυθμίσεις του Υπουργείου Εσωτερικών, διατάξεις για την ψηφιακή διακυβέρνηση, συνταξιοδοτικές ρυθμίσεις και άλλα επείγοντα ζητήματα» μετονομάστηκε σε ΕΔΥΤΕ Α.Ε. Ο σκοπός της ΕΔΥΤΕ Α.Ε. είναι η παροχή δικτυακών και υπολογιστικών υπηρεσιών σε ακαδημαϊκά και ερευνητικά ιδρύματα, σε φορείς της εκπαίδευσης όλων των βαθμίδων και σε φορείς του δημοσίου, ευρύτερου δημόσιου και ιδιωτικού τομέα, η ευρύτερη προώθηση και διάδοση των εφαρμογών των δικτυακών και υπολογιστικών τεχνολογιών καθώς και η προώθηση και υλοποίηση των στόχων του Ψηφιακού Μετασχηματισμού στους ως άνω φορείς. Η ΕΔΥΤΕ Α.Ε. διαχειρίζεται το Εθνικό Δίκτυο Έρευνας & Τεχνολογίας (ΕΔΕΤ). Το ΕΔΕΤ ως δίκτυο κορμού υποστηρίζει την Ελληνική Ακαδημαϊκή & Ερευνητική Κοινότητα από το 1995 σαν έργο της Γενικής Γραμματείας Έρευνας & Τεχνολογίας (ΓΓΕΤ) του Υπουργείου Πολιτισμού, Παιδείας και Θρησκευμάτων. Το 1998 δημιουργήθηκε η ΕΔΥΤΕ Α.Ε. ως εταιρεία Τεχνολογικής Ανάπτυξης της ΓΓΕΤ κατά το πρότυπο των αντίστοιχων εταιρειών διαχείρισης των Εθνικών Ερευνητικών Δικτύων (National Research Networks) των χωρών της Ευρωπαϊκής Ένωσης και πλέον εποπτεύεται από το Υπουργείο Ψηφιακής Διακυβέρνησης. Σήμερα διασυνδέει πάνω από 100 ιδρύματα (όλα τα Α.Ε.Ι, και τα Ερευνητικά Κέντρα του Υπουργείου Πολιτισμού, Παιδείας και Θρησκευμάτων) με περισσότερους από 500.000 χρήστες. Η ανάπτυξη και λειτουργία του ΕΔΕΤ συγχρηματοδοτήθηκε από την Ευρωπαϊκή Ένωση και το Ελληνικό Δημόσιο μέσω της ΓΓΕΤ (Β' και Γ' ΚΠΣ).

Η ΕΔΥΤΕ Α.Ε. εξυπηρετεί σήμερα την ακαδημαϊκή και ερευνητική κοινότητα της χώρας αφενός με τη διασύνδεση των φορέων σε σύγχρονο οπτικό δίκτυο υπερ-υψηλών ταχυτήτων, αφετέρου με την παροχή προηγμένων υπηρεσιών υπολογιστικού νέφους, που μεταφράζεται σε διάθεση υπολογιστικών, δικτυακών και αποθηκευτικών πόρων στα μέλη της κοινότητας.

Με γνώμονα την ψηφιακή σύγκλιση της Ελλάδας με τις υπόλοιπες χώρες της Ευρωπαϊκής Ένωσης, η ΕΔΥΤΕ Α.Ε. εκπροσωπεί τη χώρα στο ευρωπαϊκό δίκτυο για την Έρευνα και την Εκπαίδευση και αποτελεί περιβάλλον ανάπτυξης καινοτομίας και νέων τεχνολογιών.

Παράλληλα, έχει υλοποιήσει και θέσει στη διάθεση της ακαδημαϊκής και ερευνητικής κοινότητας οριζόντιες ηλεκτρονικές υπηρεσίες, ενώ υποστηρίζει δράσεις για τη διάχυση των ΤΠΕ στην εκπαίδευση.

Στοιχεία Επικοινωνίας

- α) Τα έγγραφα της σύμβασης είναι διαθέσιμα για ελεύθερη, πλήρη, άμεση & δωρεάν ηλεκτρονική πρόσβαση μέσω της διαδικτυακής πύλης (www.promitheus.gov.gr του ΟΠΣ ΕΣΗΔΗΣ
- β) Κάθε είδους επικοινωνία και ανταλλαγή πληροφοριών πραγματοποιείται μέσω του ΕΣΗΔΗΣ Προμήθειες και Υπηρεσίες (εφεξής ΕΣΗΔΗΣ), το οποίο είναι προσβάσιμο από τη Διαδικτυακή Πύλη (www.promitheus.gov.gr) του ΟΠΣ ΕΣΗΔΗΣ
- γ) Περαιτέρω πληροφορίες είναι διαθέσιμες από από την προαναφερθείσα διεύθυνση: www.promitheus.gov.gr

1.2 Στοιχεία Διαδικασίας-Χρηματοδότηση

Είδος διαδικασίας

Ο διαγωνισμός θα διεξαχθεί με την ανοικτή διαδικασία του άρθρου 27 του ν. 4412/16.

Χρηματοδότηση της Σύμβασης

Φορέας χρηματοδότησης της παρούσας Σύμβασης είναι η ανώνυμη εταιρία «Εθνικό Δίκτυο Υποδομών Τεχνολογίας και Έρευνας», δ.τ.«ΕΔΥΤΕ Α.Ε.». Η δαπάνη για την Σύμβαση αυτή βαρύνει τον κωδικό λογιστικής 61 «Αμοιβές και έξοδα τρίτων», με σχετική πίστωση του προϋπολογισμού του οικονομικού έτους 2025 και 2026 του Φορέα.

1.3 Συνοπτική Περιγραφή φυσικού και οικονομικού αντικείμενου της σύμβασης

Αντικείμενο της παρούσας Διακήρυξης είναι η παροχή γενικών υπηρεσιών που αφορούν τα κέντρα δεδομένων και υπηρεσιών της ΕΔΥΤΕ Α.Ε. στην Αττική στις εγκαταστάσεις ΥΠΑΙΘΑ (Υπουργείο Παιδείας Θρησκευμάτων και Αθλητισμού, Ανδρέα Παπανδρέου 37, Μαρούσι, Τ.Κ. 151 80) και ΕΙΕ (εθνικό ίδρυμα Ερευνών Βασ. Κωνσταντίνου 48, ΤΚ 11635, Αθήνα) και συγκεκριμένα περιλαμβάνουν :

- Προληπτική και διορθωτική συντήρηση για το σύνολο του υποστηρικτικού εξοπλισμού.
- Υπηρεσίες συνεχούς (24x7) απομακρυσμένης παρακολούθησης της λειτουργίας των κέντρων δεδομένων από οργανωμένο κέντρο παρακολούθησης και λειτουργίας υποδομών.
- Προγραμματισμό και υλοποίηση συντήρησης σε περιοδική βάση.
- Εκπόνηση αναφορών λειτουργίας, προληπτικής και διορθωτικής συντήρησης σε τριμηνιαία βάση.
- Άμεση απόκριση με εξειδικευμένους ή/και πιστοποιημένους τεχνικούς στο πεδίο σε περίπτωση βλάβης που επηρεάζει την λειτουργία του κόμβου.

- Υποστήριξη καθ' όλη την διάρκεια του έργου με διαθεσιμότητα και παροχή όλων των απαραίτητων ανταλλακτικών, αναλωσίμων και μικρουλικών για την επισκευή και συντήρηση του εξοπλισμού στο βαθμό που περιγράφεται στο παρόν τεύχος.
- Περιοδικό έλεγχο της ποιότητας πετρελαίου (ανά τρίμηνο) στις δεξαμενές καυσίμου με χημική ανάλυση οξειδωσης και έλεγχο βιολογικής μόλυνσης (μύκητες).
- Λοιπές υποστηρικτικές υπηρεσίες για την οργάνωση και λειτουργία των κέντρων δεδομένων, την εγκατάσταση νέου εξοπλισμού πληροφορικής, την επέκταση των υποδομών, για την βελτίωση της διαθεσιμότητας και της ενεργειακής απόδοσης, την επικαιροποίηση της τεκμηρίωσης των υποδομών και των διαδικασιών επείγουσας ανάγκης.

Οι παρεχόμενες υπηρεσίες κατατάσσονται στους ακόλουθους κωδικούς του Κοινού Λεξιλογίου δημοσίων συμβάσεων (CPV):

- 50532200-5 Υπηρεσίες επισκευής και συντήρησης μετασχηματιστών
- 50532300-6 Υπηρεσίες επισκευής και συντήρησης γεννητριών
Υπηρεσίες επισκευής και συντήρησης εξοπλισμού διανομής
- 50532400-7 ηλεκτρικού ρεύματος
- 50730000-1 Υπηρεσίες επισκευής και συντήρησης ψυκτικών συγκροτημάτων
Υπηρεσίες επισκευής και συντήρησης ηλεκτρομηχανολογικών
- 50710000-5 εγκαταστάσεων κτιρίου
- 79711000-1 Υπηρεσίες παρακολούθησης συστημάτων συναγερμού
- 72514000-1 Υπηρεσίες διαχείρισης εγκαταστάσεων ηλεκτρονικού υπολογιστή
- 79714000-2 Υπηρεσίες επιτήρησης

Η εκτιμώμενη αξία της σύμβασης ανέρχεται στο συνολικό ποσό - συμπεριλαμβανομένου ΦΠΑ 24%- των ΕΥΡΩ: επτακοσίων σαράντα τεσσάρων χιλιάδων ευρώ (744.000,00€) - (προϋπολογισμός χωρίς ΦΠΑ: 600.000,00€, ΦΠΑ: 144.000,00€).

Η διάρκεια της Σύμβασης της παρούσας Διακήρυξης ορίζεται σε 24 μήνες από την υπογραφή της.

Προσφορές υποβάλλονται για το σύνολο των ανωτέρω ζητούμενων υπηρεσιών και όχι για μέρος του έργου.

Η παρούσα σύμβαση δεν υποδιαιρείται σε περισσότερα τμήματα, αλλά θα ανατεθεί στον οριστικό ανάδοχο εν συνόλω. Η συγκεκριμένη επιλογή της αναθέτουσας αρχής οφείλεται σε στάθμιση εκ μέρους της αναθέτουσας αρχής, όλων των επιμέρους ειδικότερων συνθηκών ανάθεσης. Ειδικότερα, η αναθέτουσα αρχή έλαβε υπόψη της τα ακόλουθα:

Α) ότι η διάσπαση της ενιαίας ανάθεσης του δημοπρατούμενου αντικειμένου θα καταστήσει την εκτέλεση της σύμβασης υπερβολικά δυσχερή από τεχνικής απόψεως και οικονομικά ασύμφορη για την αναθέτουσα

αρχή, ενώ εξάλλου, λόγοι τεχνικής συμβατότητας, προκρίνουν την εκτέλεση της συνολικής σύμβασης από έναν και μόνο ανάδοχο και

Β) ότι η διάσπαση της ενιαίας ανάθεσης του δημοπρατούμενου αντικειμένου θα καταστήσει δυσανάλογα δυσχερείς τις συνθήκες εκτέλεσής της, δεδομένης της ανάγκης περαιτέρω συντονισμού μεταξύ των διαφορετικών αναδόχων, στους οποίους θα έχουν ανατεθεί τα διάφορα τμήματα, από άποψη χρονικής σειράς εκτέλεσης των εργασιών, εγκατάστασης, συμβατότητας, καταλληλότητας, αρτιότητας, κλπ., κατά τρόπο που ο χωρισμός του αντικειμένου της σύμβασης, θα θέσει σε σοβαρό κίνδυνο την έντεχνη, εμπρόθεσμη, άρτια και σύμφωνα με τους κανόνες της επιστήμης και της τέχνης, εκτέλεση της σύμβασης.

Αναλυτική περιγραφή του φυσικού και οικονομικού αντικειμένου της σύμβασης δίδεται στο **ΠΑΡΑΡΤΗΜΑ Ι – Αναλυτική Περιγραφή Φυσικού και Οικονομικού Αντικειμένου της Σύμβασης** της παρούσας Διακήρυξης.

Η Σύμβαση θα ανατεθεί με το κριτήριο της πλέον συμφέρουσας από οικονομική άποψη προσφοράς, βάσει τιμής.

1.4 Θεσμικό πλαίσιο

Η ανάθεση και εκτέλεση της σύμβασης διέπονται από την κείμενη νομοθεσία και τις κατ' εξουσιοδότηση αυτής εκδοθείσες κανονιστικές πράξεις, όπως ισχύουν και ιδίως:

1. Τις διατάξεις:

- του καταστατικού της ΕΔΥΤΕ όπως ισχύει, τροποποιημένο και κωδικοποιημένο με την απόφαση της από 09/09/2024 Τακτικής Γενικής Συνέλευσης (Πρακτικό 58) και καταχωρήθηκε στο ΓΕΜΗ την 25/09/2024 με Κωδικό Καταχώρισης 4459529, σύμφωνα με την από 25/09/2024 και με αριθμ. πρωτ. 3381099 Ανακοίνωση Καταχώρισης του ΕΒΕΑ. του π.δ/τος 81/2019 (ΦΕΚ 119/Α/8-7-2019) Άρθρο 1 «Σύσταση, συγχώνευση, μετονομασία και κατάργηση Υπουργείων και καθορισμός των αρμοδιοτήτων τους - Μεταφορά υπηρεσιών και αρμοδιοτήτων μεταξύ Υπουργείων» σύμφωνα με το οποίο μεταφέρθηκε στην εποπτεία του Υπουργείου Ψηφιακής Διακυβέρνησης,
- του ν. 4623/2019 (ΦΕΚ 134/Α/9-8-2019) Άρθρο 58 «Ρυθμίσεις του Υπουργείου Εσωτερικών, διατάξεις για την ψηφιακή διακυβέρνηση, συνταξιοδοτικές ρυθμίσεις και άλλα επείγοντα ζητήματα» σύμφωνα με το οποίο μετονομάστηκε σε ΕΔΥΤΕ Α.Ε.,
- του ν. 4635/2019 (ΦΕΚ 167/Α/30-10-2019) Άρθρο 51 παρ. 15-22 «Λοιπά οργανωτικά ζητήματα Υπουργείου Ψηφιακής Διακυβέρνησης»,
- του ν. 4412/2016 (Α' 147) "Δημόσιες Συμβάσεις Έργων, Προμηθειών και Υπηρεσιών (προσαρμογή στις Οδηγίες 2014/24/ ΕΕ και 2014/25/ΕΕ)»

- του ν. 4622/19 (Α' 133) «Επιτελικό Κράτος: οργάνωση, λειτουργία & διαφάνεια της Κυβέρνησης, των κυβερνητικών οργάνων & της κεντρικής δημόσιας διοίκησης» και ιδίως του άρθρου 37
- του ν. 4700/2020 (Α' 127) «Ενιαίο κείμενο Δικονομίας για το Ελεγκτικό Συνέδριο, ολοκληρωμένο νομοθετικό πλαίσιο για τον προσυμβατικό έλεγχο, τροποποιήσεις στον Κώδικα Νόμων για το Ελεγκτικό Συνέδριο, διατάξεις για την αποτελεσματική απονομή της δικαιοσύνης και άλλες διατάξεις» και ιδίως των άρθρων 324-337,
- του ν. 4013/2011 (Α' 204) «Σύσταση ενιαίας Ανεξάρτητης Αρχής Δημοσίων Συμβάσεων και Κεντρικού Ηλεκτρονικού Μητρώου Δημοσίων Συμβάσεων...»,
- του ν. 4601/2019 (Α' 44) «Εταιρικοί μετασχηματισμοί και εναρμόνιση του νομοθετικού πλαισίου με τις διατάξεις της Οδηγίας 2014/55/ΕΕ του Ευρωπαϊκού Κοινοβουλίου και του Συμβουλίου της 16ης Απριλίου 2014 για την έκδοση ηλεκτρονικών τιμολογίων στο πλαίσιο δημόσιων συμβάσεων και λοιπές διατάξεις»
- του άρθρου 4 του π.δ/τος 118/07 (Α' 150),
- του π.δ. 39/2017 (Α' 64) «Κανονισμός εξέτασης προδικαστικών προσφυγών ενώπιων της Α.Ε.Π.Π.»
- της υπ' αριθμ. 76928 Κοινής Υπουργικής Απόφασης (Κ.Υ.Α.) των Υπουργών Ανάπτυξης και Επενδύσεων και Επικρατείας (ΦΕΚ Β' 3075/13.07.2021) με τίτλο «Ρύθμιση ειδικότερων θεμάτων λειτουργίας και διαχείρισης του Κεντρικού Ηλεκτρονικού Μητρώου Δημοσίων Συμβάσεων (ΚΗΜΔΗΣ).»
- της υπ' αριθμ. 64233 Κοινής Υπουργικής Απόφασης των Υπουργών Ανάπτυξης και Επενδύσεων και Ψηφιακής Διακυβέρνησης (ΦΕΚ Β' 2453/09.06.2021) με τίτλο «Ρυθμίσεις τεχνικών ζητημάτων που αφορούν την ανάθεση των Δημοσίων Συμβάσεων Προμηθειών και Υπηρεσιών με χρήση των επιμέρους εργαλείων και διαδικασιών του Εθνικού Συστήματος Ηλεκτρονικών Δημοσίων Συμβάσεων (ΕΣΗΔΗΣ).»
- της με αριθμ. 44756/13-06-2024 (Β' 3380) Κοινής Υπουργικής Απόφασης «Ρυθμίσεις τεχνικών ζητημάτων που αφορούν την ανάθεση των Δημοσίων Συμβάσεων Προμηθειών και Υπηρεσιών με χρήση των επιμέρους εργαλείων και διαδικασιών του Εθνικού Συστήματος Ηλεκτρονικών Δημοσίων Συμβάσεων (ΕΣΗΔΗΣ) –Τροποποίηση της υπ' αριθμ. 64233/8.6.2021 (Β' 2453) κοινής απόφασης των Υπουργών Ανάπτυξης και Επενδύσεων και Επικρατείας».
- της υπ' αριθμ. 102080/24-10-2022 (Β' 5623/02.11.2022) απόφασης του Υπουργού Ανάπτυξης και Επενδύσεων «Ρύθμιση θεμάτων σχετικά με την εξέταση επανορθωτικών μέτρων από την Επιτροπή της παρ. 9 του άρθρου 73 του ν. 4412/2016»,
- της υπ' αριθμ. Κ.Υ.Α. οικ. 98979 ΕΞ2021 (Β' 3766/13.08.2021) «Ηλεκτρονική Τιμολόγηση στο πλαίσιο των Δημοσίων Συμβάσεων δυνάμει του ν. 4601/2019» (Α' 44),

- της αριθμ. 63446/2021 Κ.Υ.Α. (Β' 2338/02.06.2021) «Καθορισμός Εθνικού Μορφότυπου ηλεκτρονικού τιμολογίου στο πλαίσιο των Δημοσίων Συμβάσεων»,
- της υπ' αριθμ. Κ.Υ.Α. 52445 ΕΞ 2023 (Β' 2385/12.04.2023) «Υποχρέωση υποβολής ηλεκτρονικών τιμολογίων από τους οικονομικούς φορείς»,
- του ν. 3419/2005 (Α' 297) «Γενικό Εμπορικό Μητρώο (Γ.Ε.ΜΗ.) και εκσυγχρονισμός της Επιμελητηριακής Νομοθεσίας»
- του ν. 4270/2014 (Α' 143) «Αρχές δημοσιονομικής διαχείρισης και εποπτείας (ενσωμάτωση της Οδηγίας 2011/85/ΕΕ) – δημόσιο λογιστικό και άλλες διατάξεις»
- του Ν. 5135/2024 «Ψηφιακό τέλος συναλλαγής και άλλες διατάξεις»(ΦΕΚ Α' 147/16.09.2024),
- του π.δ/τος 80/2016 (Α' 145) «Ανάληψη υποχρεώσεων από τους Διατάκτες»
- της παρ. Ζ του ν. 4152/2013 (Α' 107) «Προσαρμογή της ελληνικής νομοθεσίας στην Οδηγία 2011/7 της 16.2.2011 για την καταπολέμηση των καθυστερήσεων πληρωμών στις εμπορικές συναλλαγές»,
- του ν. 4727/2020 (Α' 184) «Ψηφιακή Διακυβέρνηση (Ενσωμάτωση στην Ελληνική Νομοθεσία της Οδηγίας (ΕΕ) 2016/2102 και της Οδηγίας (ΕΕ) 2019/1024) – Ηλεκτρονικές Επικοινωνίες (Ενσωμάτωση στο Ελληνικό Δίκαιο της Οδηγίας (ΕΕ) 2018/1972 και άλλες διατάξεις»,
- του π.δ/τος 28/2015 (Α' 34) «Κωδικοποίηση διατάξεων για την πρόσβαση σε δημόσια έγγραφα και στοιχεία»
- του ν. 2859/2000 (Α' 248) «Κύρωση Κώδικα Φόρου Προστιθέμενης Αξίας»
- του ν.2690/1999 (Α' 45) «Κύρωση του Κώδικα Διοικητικής Διαδικασίας και άλλες διατάξεις» και ιδίως των άρθρων 1,2, 7, 11 και 13 έως 15,
- του ν. 2121/1993 (Α' 25) «Πνευματική Ιδιοκτησία, Συγγενικά Δικαιώματα και Πολιτιστικά Θέματα»,
- του Κανονισμού (ΕΕ) 2016/679 του ΕΚ και του Συμβουλίου, της 27ης Απριλίου 2016, για την προστασία των φυσικών προσώπων έναντι της επεξεργασίας των δεδομένων προσωπικού χαρακτήρα και για την ελεύθερη κυκλοφορία των δεδομένων αυτών και την κατάργηση της οδηγίας 95/46/ΕΚ (Γενικός Κανονισμός για την Προστασία Δεδομένων) (Κείμενο που παρουσιάζει ενδιαφέρον για τον ΕΟΧ) ΟJ L 119,
- του ν. 4624/2019 (Α' 137) «Αρχή Προστασίας Δεδομένων Προσωπικού Χαρακτήρα, μέτρα εφαρμογής του Κανονισμού (ΕΕ) 2016/679 του Ευρωπαϊκού Κοινοβουλίου και του Συμβουλίου της 27ης Απριλίου 2016 για την προστασία των φυσικών προσώπων έναντι της επεξεργασίας δεδομένων προσωπικού χαρακτήρα και ενσωμάτωση στην εθνική νομοθεσία της Οδηγίας (ΕΕ) 2016/680 του Ευρωπαϊκού Κοινοβουλίου και του Συμβουλίου της 27ης Απριλίου 2016 και άλλες διατάξεις»,

- της παρ. 1 του άρθρου 5ια του Κανονισμού (ΕΕ) 2022/576 του Συμβουλίου της 8^{ης} Απριλίου 2022, για την τροποποίηση του Κανονισμού (ΕΕ) αριθ. 833/2014 σχετικά με περιοριστικά μέτρα λόγω ενεργειών της Ρωσίας που αποσταθεροποιούν την κατάσταση στην Ουκρανία,
 - των σε εκτέλεση των ανωτέρω νόμων εκδοθεισών κανονιστικών πράξεων, των λοιπών διατάξεων που αναφέρονται ρητά ή απορρέουν από τα οριζόμενα στα συμβατικά τεύχη της παρούσας, καθώς και του συνόλου των διατάξεων του ασφαλιστικού, εργατικού, κοινωνικού, περιβαλλοντικού και φορολογικού δικαίου που διέπει την ανάθεση και εκτέλεση της παρούσας σύμβασης, έστω και αν δεν αναφέρονται ρητά παραπάνω.
2. Την από 05/12/2024 απόφαση της 776ης Συνεδρίας του ΔΣ της ΕΔΥΤΕ Α.Ε. (Θέμα 8).
 3. Την από 23/12/2024 με αρ. πρωτ. 18865 απόφαση ανάληψης υποχρέωσης με ΑΔΑ: ΡΦΡΒ46Ν6Β4-8ΙΥ.

1.5 Προθεσμία παραλαβής προσφορών και διενέργεια διαγωνισμού

Η καταληκτική ημερομηνία παραλαβής των προσφορών είναι η Παρασκευή 31/01/2025 και ώρα 13:00. Μετά την παρέλευση της καταληκτικής ημερομηνίας και ώρας, δεν υπάρχει η δυνατότητα υποβολής προσφοράς στο Σύστημα.

Η διαδικασία θα διενεργηθεί με χρήση του Εθνικού Συστήματος Ηλεκτρονικών Δημόσιων Συμβάσεων (ΕΣΗΔΗΣ) Προμήθειες και Υπηρεσίες του ΟΠΣ ΕΣΗΔΗΣ (Διαδικτυακή Πύλη www.promitheus.gov.gr) την 31/01/2025, ημέρα Παρασκευή και ώρα 13:30, μέσω των αρμόδιων πιστοποιημένων στο σύστημα οργάνων της Αναθέτουσας Αρχής, της Επιτροπής Διενέργειας/Αξιολόγησης του εν θέματι Διαγωνισμού της ΕΔΥΤΕ Α.Ε. εφαρμοζόμενων κατά τα λοιπά των κείμενων διατάξεων για την ανάθεση δημοσίων συμβάσεων και διαδικασιών.

1.6 Δημοσιότητα

A. Δημοσίευση στην Επίσημη Εφημερίδα της Ευρωπαϊκής Ένωσης

Προκήρυξη της παρούσας σύμβασης απεστάλη με ηλεκτρονικά μέσα για δημοσίευση στις 27/12/2024 στην Υπηρεσία Εκδόσεων της Ευρωπαϊκής Ένωσης.

B. Δημοσίευση σε εθνικό επίπεδο

Η προκήρυξη (περίληψη της παρούσας Διακήρυξης) και το πλήρες κείμενο της παρούσας Διακήρυξης καταχωρήθηκαν στο Κεντρικό Ηλεκτρονικό Μητρώο Δημοσίων Συμβάσεων (ΚΗΜΔΗΣ).

Τα έγγραφα της σύμβασης της παρούσας Διακήρυξης καταχωρήθηκαν στη σχετική ηλεκτρονική διαδικασία σύναψης δημόσιας σύμβασης στο ΕΣΗΔΗΣ, η οποία έλαβε Συστημικό Αύξοντα Αριθμό: 364723 και αναρτήθηκαν στη Διαδικτυακή Πύλη (www.promitheus.gov.gr) του ΟΠΣ ΕΣΗΔΗΣ.

Περίληψη της παρούσας Διακήρυξης όπως προβλέπεται στην περίπτωση (ιστ') της παραγράφου 3 του άρθρου 76 του Ν.4727/2020, αναρτήθηκε στο διαδίκτυο, στον ιστότοπο <http://et.diavgeia.gov.gr/> (ΠΡΟΓΡΑΜΜΑ ΔΙΑΥΓΕΙΑ)

Η Διακήρυξη καταχωρήθηκε στο διαδίκτυο, στην ιστοσελίδα της αναθέτουσας αρχής, στη διεύθυνση (URL): <http://www.grnet.gr> στην διαδρομή : Κεντρική Σελίδα ► Διαγωνισμοί στις 30/12/2024.

1.7 Αρχές εφαρμοζόμενες στη διαδικασία σύναψης

Οι οικονομικοί φορείς δεσμεύονται ότι:

- α) τηρούν και θα εξακολουθήσουν να τηρούν κατά την εκτέλεση της σύμβασης, εφόσον επιλεγούν, τις υποχρεώσεις τους που απορρέουν από τις διατάξεις της περιβαλλοντικής, κοινωνικοασφαλιστικής και εργατικής νομοθεσίας, που έχουν θεσπιστεί με το δίκαιο της Ένωσης, το εθνικό δίκαιο, συλλογικές συμβάσεις ή διεθνείς διατάξεις περιβαλλοντικού, κοινωνικού και εργατικού δικαίου, οι οποίες απαριθμούνται στο Παράρτημα Χ του Προσαρτήματος Α του ν. 4412/2016. Η τήρηση των εν λόγω υποχρεώσεων ελέγχεται και βεβαιώνεται από τα όργανα που επιβλέπουν την εκτέλεση των δημοσίων συμβάσεων και τις αρμόδιες δημόσιες αρχές και υπηρεσίες που ενεργούν εντός των ορίων της ευθύνης και της αρμοδιότητάς τους,
- β) δεν θα ενεργήσουν αθέμιτα, παράνομα ή καταχρηστικά καθ' όλη τη διάρκεια της διαδικασίας ανάθεσης, αλλά και κατά το στάδιο εκτέλεσης της σύμβασης, εφόσον επιλεγούν,
- γ) λαμβάνουν τα κατάλληλα μέτρα για να διαφυλάξουν την εμπιστευτικότητα των πληροφοριών που έχουν χαρακτηριστεί ως τέτοιες.

2. ΓΕΝΙΚΟΙ ΚΑΙ ΕΙΔΙΚΟΙ ΟΡΟΙ ΣΥΜΜΕΤΟΧΗΣ

2.1 Γενικές Πληροφορίες

2.1.1 Έγγραφα της σύμβασης

Τα έγγραφα της παρούσας διαδικασίας σύναψης είναι τα ακόλουθα:

1. η με αρ. πρωτ. **18939/ΑΣ/27.12.2024** Προκήρυξη όπως αυτή έχει δημοσιευτεί στην Επίσημη Εφημερίδα της Ευρωπαϊκής Ένωσης,
2. η παρούσα Διακήρυξη με αρ. πρωτ **18938/ΑΣ/27.12.2024** με τα Παραρτήματα που αποτελούν αναπόσπαστο μέρος αυτής,
3. το Ευρωπαϊκό Ενιαίο Έγγραφο Σύμβασης [ΕΕΕΣ]
4. οι συμπληρωματικές πληροφορίες που τυχόν παρέχονται στο πλαίσιο της διαδικασίας, ιδίως σχετικά με τις προδιαγραφές και τα σχετικά δικαιολογητικά,
5. το σχέδιο Σύμβασης και τα Παραρτήματά της.

2.1.2 Επικοινωνία - Πρόσβαση στα έγγραφα της Σύμβασης

Όλες οι επικοινωνίες σε σχέση με τα βασικά στοιχεία της διαδικασίας σύναψης της σύμβασης, καθώς και όλες οι ανταλλαγές πληροφοριών, ιδίως η ηλεκτρονική υποβολή, εκτελούνται με τη χρήση της πλατφόρμας του Εθνικού Συστήματος Ηλεκτρονικών Δημοσίων Συμβάσεων (ΕΣΗΔΗΣ), η οποία είναι προσβάσιμη μέσω της Διαδικτυακής πύλης (www.promitheus.gov.gr).

2.1.3 Παροχή Διευκρινίσεων

Τα σχετικά αιτήματα παροχής διευκρινίσεων υποβάλλονται ηλεκτρονικά, το αργότερο **δέκα (10) ημέρες** ημέρες πριν την καταληκτική ημερομηνία υποβολής προσφορών και απαντώνται αντίστοιχα, στο πλαίσιο της παρούσας, στη σχετική ηλεκτρονική διαδικασία σύναψης δημόσιας σύμβασης στην πλατφόρμα του ΕΣΗΔΗΣ, η οποία είναι προσβάσιμη μέσω της Διαδικτυακής πύλης (www.promitheus.gov.gr). Αιτήματα παροχής συμπληρωματικών πληροφοριών – διευκρινίσεων υποβάλλονται από εγγεγραμμένους στο σύστημα οικονομικούς φορείς, δηλαδή από εκείνους που διαθέτουν σχετικά διαπιστευτήρια που τους έχουν χορηγηθεί (όνομα χρήστη και κωδικό πρόσβασης) και απαραίτητα το ηλεκτρονικό αρχείο με το κείμενο των ερωτημάτων είναι ηλεκτρονικά υπογεγραμμένο. Αιτήματα παροχής διευκρινίσεων που είτε υποβάλλονται με άλλο τρόπο είτε το ηλεκτρονικό αρχείο που τα συνοδεύει δεν είναι ηλεκτρονικά υπογεγραμμένο, δεν εξετάζονται.

Η αναθέτουσα αρχή παρατείνει την προθεσμία παραλαβής των προσφορών, ούτως ώστε όλοι οι ενδιαφερόμενοι οικονομικοί φορείς να μπορούν να λάβουν γνώση όλων των αναγκαίων πληροφοριών για την κατάρτιση των προσφορών στις ακόλουθες περιπτώσεις:

α) όταν, για οποιονδήποτε λόγο, πρόσθετες πληροφορίες, αν και ζητήθηκαν από τον οικονομικό φορέα έγκαιρα, δεν έχουν παρασχεθεί **το αργότερο έξι (6) ημέρες** πριν από την προθεσμία που ορίζεται για την παραλαβή των προσφορών,

β) όταν τα έγγραφα της σύμβασης υφίστανται σημαντικές αλλαγές. Η διάρκεια της παράτασης θα είναι ανάλογη με τη σπουδαιότητα των πληροφοριών ή των αλλαγών.

Όταν οι πρόσθετες πληροφορίες δεν έχουν ζητηθεί έγκαιρα ή δεν έχουν σημασία για την προετοιμασία κατάλληλων προσφορών, η παράταση της προθεσμίας εναπόκειται στη διακριτική ευχέρεια της αναθέτουσας αρχής.

Η αναθέτουσα αρχή, με ειδικά αιτιολογημένη απόφασή της, δύναται να παρατείνει την προθεσμία παραλαβής των προσφορών, τηρουμένων σε κάθε περίπτωση των αρχών της ίσης μεταχείρισης και της διαφάνειας.

Τροποποίηση των όρων της διαγωνιστικής διαδικασίας (πχ αλλαγή/μετάθεση της καταληκτικής ημερομηνίας υποβολής προσφορών καθώς και σημαντικές αλλαγές των εγγράφων της σύμβασης, σύμφωνα με την προηγούμενη παράγραφο) δημοσιεύεται στην ΕΕΕΕ (με το τυποποιημένο έντυπο «Διορθωτικό») και στο ΚΗΜΔΗΣ.

2.1.4 Γλώσσα

Τα έγγραφα της σύμβασης έχουν συνταχθεί στην ελληνική γλώσσα.

Τυχόν προδικαστικές προσφυγές υποβάλλονται στην ελληνική γλώσσα.

Οι προσφορές, τα στοιχεία που περιλαμβάνονται σε αυτές, καθώς και τα αποδεικτικά έγγραφα σχετικά με τη μη ύπαρξη λόγου αποκλεισμού και την πλήρωση των κριτηρίων ποιοτικής επιλογής συντάσσονται στην ελληνική γλώσσα ή συνοδεύονται από επίσημη μετάφρασή τους στην ελληνική γλώσσα.

Τα αλλοδαπά δημόσια και ιδιωτικά έγγραφα συνοδεύονται από μετάφρασή τους στην ελληνική γλώσσα, επικυρωμένη είτε από πρόσωπο αρμόδιο κατά τις κείμενες διατάξεις της εθνικής νομοθεσίας είτε από πρόσωπο κατά νόμο αρμόδιο της χώρας στην οποία έχει συνταχθεί το έγγραφο.

Ενημερωτικά και τεχνικά φυλλάδια και άλλα έντυπα -εταιρικά ή μη- με ειδικό τεχνικό περιεχόμενο, δηλαδή έντυπα με αμιγώς τεχνικά χαρακτηριστικά, όπως αριθμούς, αποδόσεις σε διεθνείς μονάδες, μαθηματικούς τύπους και σχέδια, που είναι δυνατόν να διαβαστούν σε κάθε γλώσσα και δεν είναι απαραίτητη η

μετάφραση τους, μπορούν να υποβάλλονται σε άλλη γλώσσα, χωρίς να συνοδεύονται από μετάφραση στην ελληνική.

Κάθε μορφής επικοινωνία με την αναθέτουσα αρχή, καθώς και μεταξύ αυτής και του αναδόχου, θα γίνονται υποχρεωτικά στην ελληνική γλώσσα.

2.1.5 Εγγυήσεις

Οι εγγυητικές επιστολές των παραγράφων 2.2.2 και 4.1. εκδίδονται από πιστωτικά ιδρύματα ή χρηματοδοτικά ιδρύματα ή ασφαλιστικές επιχειρήσεις κατά την έννοια των περιπτώσεων β' και γ' της παρ. 1 του άρθρου 14 του ν. 4364/ 2016 (Α' 13), που λειτουργούν νόμιμα στα κράτη - μέλη της Ένωσης ή του Ευρωπαϊκού Οικονομικού Χώρου ή στα κράτη-μέρη της ΣΔΣ και έχουν, σύμφωνα με τις ισχύουσες διατάξεις, το δικαίωμα αυτό. Μπορούν, επίσης, να εκδίδονται από το Τ.Μ.Ε.Δ.Ε. ή να παρέχονται με γραμμάτιο του Ταμείου Παρακαταθηκών και Δανείων με παρακατάθεση σε αυτό του αντίστοιχου χρηματικού ποσού. Αν συσταθεί παρακαταθήκη με γραμμάτιο παρακατάθεσης χρεογράφων στο Ταμείο Παρακαταθηκών και Δανείων, τα τοκομερίδια ή μερίσματα που λήγουν κατά τη διάρκεια της εγγύησης επιστρέφονται μετά τη λήξη τους στον υπέρ ου η εγγύηση οικονομικό φορέα.

Οι εγγυητικές επιστολές εκδίδονται κατ' επιλογή των οικονομικών φορέων από έναν ή περισσότερους εκδότες της παραπάνω παραγράφου.

Οι εγγυήσεις αυτές περιλαμβάνουν κατ' ελάχιστον τα ακόλουθα στοιχεία: α) την ημερομηνία έκδοσης, β) τον εκδότη, γ) την αναθέτουσα αρχή προς την οποία απευθύνονται, δ) τον αριθμό της εγγύησης, ε) το ποσό που καλύπτει η εγγύηση, στ) την πλήρη επωνυμία, τον Α.Φ.Μ. και τη διεύθυνση του οικονομικού φορέα υπέρ του οποίου εκδίδεται η εγγύηση (στην περίπτωση ένωσης αναγράφονται όλα τα παραπάνω για κάθε μέλος της ένωσης), ζ) τους όρους ότι: αα) η εγγύηση παρέχεται ανέκκλητα και ανεπιφύλακτα, ο δε εκδότης παραιτείται του δικαιώματος της διαιρέσεως και της διζήσεως, και ββ) ότι σε περίπτωση κατάπτωσης αυτής, το ποσό της κατάπτωσης υπόκειται στις εκάστοτε προβλεπόμενες απ' το νόμο κρατήσεις/τέλη κλπ, εφόσον προβλέπονται, η) τα στοιχεία της σχετικής διακήρυξης και την καταληκτική ημερομηνία υποβολής προσφορών, θ) την ημερομηνία λήξης ή τον χρόνο ισχύος της εγγύησης, ι) την ανάληψη υποχρέωσης από τον εκδότη της εγγύησης να καταβάλει το ποσό της εγγύησης ολικά ή μερικά εντός πέντε (5) ημερών μετά από απλή έγγραφη ειδοποίηση εκείνου προς τον οποίο απευθύνεται και ια) στην περίπτωση της εγγύησης καλής εκτέλεσης, τον αριθμό και τον τίτλο της σχετικής σύμβασης.

Η περ. αα' του προηγούμενου εδαφίου ζ' δεν εφαρμόζεται για τις εγγυήσεις που παρέχονται με γραμμάτιο του Ταμείου Παρακαταθηκών και Δανείων.

Η αναθέτουσα αρχή επικοινωνεί με τους εκδότες των εγγυητικών επιστολών προκειμένου να διαπιστώσει την εγκυρότητά τους.

2.1.6 Προστασία Προσωπικών Δεδομένων

Η αναθέτουσα αρχή ενημερώνει το φυσικό πρόσωπο που υπογράφει την προσφορά ως Προσφέρων ή ως Νόμιμος Εκπρόσωπος Προσφέροντος, ότι η ίδια ή και τρίτοι, κατ' εντολή και για λογαριασμό της, θα επεξεργάζονται προσωπικά δεδομένα που περιέχονται στους φακέλους της προσφοράς και τα αποδεικτικά μέσα τα οποία υποβάλλονται σε αυτήν, στο πλαίσιο του παρόντος Διαγωνισμού, για το σκοπό της αξιολόγησης των προσφορών και της ενημέρωσης έτερων συμμετεχόντων σε αυτόν, λαμβάνοντας κάθε εύλογο μέτρο για τη διασφάλιση του απόρρητου και της ασφάλειας της επεξεργασίας των δεδομένων και της προστασίας τους από κάθε μορφής αθέμιτη επεξεργασία, σύμφωνα με τις διατάξεις της κείμενης νομοθεσίας περί προστασίας προσωπικών δεδομένων, κατά τα αναλυτικώς αναφερόμενα στην αναλυτική ενημέρωση που επισυνάπτεται στην παρούσα (Παράρτημα VIII)

2.2 Δικαίωμα Συμμετοχής - Κριτήρια Ποιοτικής Επιλογής

2.2.1 Δικαίωμα συμμετοχής

1. Δικαίωμα συμμετοχής στη διαδικασία σύναψης της παρούσας σύμβασης έχουν φυσικά ή νομικά πρόσωπα και, σε περίπτωση ενώσεων οικονομικών φορέων, τα μέλη αυτών, που είναι εγκατεστημένα σε:

α) κράτος-μέλος της Ένωσης,

β) κράτος-μέλος του Ευρωπαϊκού Οικονομικού Χώρου (Ε.Ο.Χ.),

γ) τρίτες χώρες που έχουν υπογράψει και κυρώσει τη ΣΔΣ, στο βαθμό που η υπό ανάθεση δημόσια σύμβαση καλύπτεται από τα Παραρτήματα 1, 2, 4, 5, 6 και 7 και τις γενικές σημειώσεις του σχετικού με την Ένωση Προσαρτήματος Ι της ως άνω Συμφωνίας, καθώς και

δ) σε τρίτες χώρες που δεν εμπίπτουν στην περίπτωση γ' της παρούσας παραγράφου και έχουν συνάψει διμερείς ή πολυμερείς συμφωνίες με την Ένωση σε θέματα διαδικασιών ανάθεσης δημοσίων συμβάσεων.

Στο βαθμό που καλύπτονται από τα Παραρτήματα 1, 2, 4, 5 6 και 7 και τις γενικές σημειώσεις του σχετικού με την Ένωση Προσαρτήματος Ι της ΣΔΣ, καθώς και τις λοιπές διεθνείς συμφωνίες από τις οποίες δεσμεύεται η Ένωση, οι αναθέτουσες αρχές επιφυλάσσουν για τα έργα, τα αγαθά, τις υπηρεσίες και τους οικονομικούς φορείς των χωρών που έχουν υπογράψει τις εν λόγω συμφωνίες μεταχείριση εξίσου ευνοϊκή με αυτήν που επιφυλάσσουν για τα έργα, τα αγαθά, τις υπηρεσίες και τους οικονομικούς φορείς της Ένωσης.

2. Οικονομικός φορέας συμμετέχει είτε μεμονωμένα είτε ως μέλος ένωσης. Οι ενώσεις οικονομικών φορέων, συμπεριλαμβανομένων και των προσωρινών συμπράξεων, δεν απαιτείται να περιβληθούν συγκεκριμένη νομική μορφή για την υποβολή προσφοράς.

Στις περιπτώσεις υποβολής προσφοράς από ένωση οικονομικών φορέων, όλα τα μέλη της ευθύνονται έναντι της αναθέτουσας αρχής αλληλέγγυα και εις ολόκληρον.

2.2.2 Εγγύηση συμμετοχής

2.2.2.1. Για την έγκυρη συμμετοχή στη διαδικασία σύναψης της παρούσας σύμβασης, κατατίθεται από τους συμμετέχοντες οικονομικούς φορείς (προσφέροντες), εγγυητική επιστολή συμμετοχής, το ύψος της οποίας ανέρχεται σε ποσοστό 2% της εκτιμώμενης αξίας της παρούσας (άνευ ΦΠΑ) , ήτοι στο ποσό των **δώδεκα χιλιάδων ευρώ (12.000,00 €)**

Στην περίπτωση ένωσης οικονομικών φορέων ή κοινοπραξιών, η εγγύηση συμμετοχής περιλαμβάνει και τον όρο ότι η εγγύηση καλύπτει τις υποχρεώσεις όλων των οικονομικών φορέων που συμμετέχουν στην ένωση/κοινοπραξία.

Η εγγύηση συμμετοχής πρέπει να ισχύει τουλάχιστον για τριάντα (30) ημέρες μετά τη λήξη του χρόνου ισχύος της προσφοράς της παραγράφου 2.4.5 της παρούσας, άλλως η προσφορά απορρίπτεται. Η Αναθέτουσα Αρχή μπορεί, πριν τη λήξη της προσφοράς, να ζητά από τον προσφέροντα να παρατείνει, πριν τη λήξη τους, τη διάρκεια ισχύος της προσφοράς και της εγγύησης συμμετοχής.

Οι πρωτότυπες εγγυήσεις συμμετοχής, πλην των εγγυήσεων που εκδίδονται ηλεκτρονικά, προσκομίζονται, σε κλειστό φάκελο με ευθύνη του οικονομικού φορέα, το αργότερο πριν την ημερομηνία και ώρα αποσφράγισης των προσφορών που ορίζεται στην παρ. 3.1 της παρούσας, άλλως η προσφορά απορρίπτεται ως απαράδεκτη, μετά από γνώμη της Επιτροπής Διαγωνισμού.

2.2.2.2. Η εγγύηση συμμετοχής επιστρέφεται στον ανάδοχο με την προσκόμιση της εγγύησης καλής εκτέλεσης σύμβασης.

Η εγγύηση συμμετοχής επιστρέφεται στους λοιπούς προσφέροντες σύμφωνα με τα ειδικότερα οριζόμενα στην παρ. 3 του άρθρου 72 του Ν. 4412/2016, όπως έχει τροποποιηθεί και ισχύει.

2.2.2.3. Η εγγύηση συμμετοχής καταπίπτει, αν ο προσφέρων: α) αποσύρει την προσφορά του κατά τη διάρκεια ισχύος αυτής, β) παρέχει, εν γνώσει του, ψευδή στοιχεία ή πληροφορίες που αναφέρονται στις παραγράφους 2.2.3 έως 2.2.8, γ) δεν προσκομίσει εγκαίρως τα προβλεπόμενα από την παρούσα δικαιολογητικά (παραγράφοι 2.2.9 και 3.2), δ) δεν προσέλθει εγκαίρως για υπογραφή του συμφωνητικού, ε) υποβάλει μη κατάλληλη προσφορά, με την έννοια της περ. 46 της παρ. 1 του άρθρου 2 του Ν. 4412/2016, στ) δεν ανταποκριθεί στη σχετική πρόσκληση της αναθέτουσας αρχής να εξηγήσει την τιμή ή το κόστος της προσφοράς του εντός της τεθείσας προθεσμίας και η προσφορά του απορριφθεί, ζ) στις περιπτώσεις των παρ. 3, 4 και 5 του άρθρου 103 του ν. 4412/2016, περί πρόσκλησης για υποβολή δικαιολογητικών από τον προσωρινό ανάδοχο, αν, κατά τον έλεγχο των παραπάνω δικαιολογητικών, σύμφωνα με τις παραγράφους 3.2 και 3.4 της παρούσας, διαπιστωθεί ότι τα στοιχεία που δηλώθηκαν στο ΕΕΕΣ είναι εκ προθέσεως απατηλά, ή ότι έχουν υποβληθεί πλαστά αποδεικτικά στοιχεία, ή αν, από τα παραπάνω δικαιολογητικά που προσκομίσθηκαν νομίμως και εμπροθέσμως, δεν αποδεικνύεται η μη συνδρομή των λόγων αποκλεισμού

της παραγράφου 2.2.3 ή η πλήρωση μιας ή περισσότερων από τις απαιτήσεις των κριτηρίων ποιοτικής επιλογής.

2.2.3 Λόγοι αποκλεισμού

Αποκλείεται από τη συμμετοχή στην παρούσα διαδικασία σύναψης σύμβασης (διαγωνισμό) οικονομικός φορέας, εφόσον συντρέχει στο πρόσωπό του (εάν πρόκειται για μεμονωμένο φυσικό ή νομικό πρόσωπο) ή σε ένα από τα μέλη του (εάν πρόκειται για ένωση/κοινοπραξία οικονομικών φορέων) ένας ή περισσότεροι από τους ακόλουθους λόγους:

2.2.3.1. Όταν υπάρχει σε βάρος του **αμετάκλητη² καταδικαστική απόφαση** για έναν από τους ακόλουθους λόγους:

α) συμμετοχή σε εγκληματική οργάνωση, όπως αυτή ορίζεται στο άρθρο 2 της απόφασης-πλαίσιο 2008/841/ΔΕΥ του Συμβουλίου της 24ης Οκτωβρίου 2008, για την καταπολέμηση του οργανωμένου εγκλήματος (ΕΕ L 300 της 11.11.2008 σ.42), και τα εγκλήματα του άρθρου 187 του Ποινικού Κώδικα (εγκληματική οργάνωση),

β) ενεργητική δωροδοκία, όπως ορίζεται στο άρθρο 3 της σύμβασης περί της καταπολέμησης της δωροδοκίας στην οποία ενέχονται υπάλληλοι των Ευρωπαϊκών Κοινοτήτων ή των κρατών-μελών της Ένωσης (ΕΕ C 195 της 25.6.1997, σ. 1) και στην παρ. 1 του άρθρου 2 της απόφασης-πλαίσιο 2003/568/ΔΕΥ του Συμβουλίου της 22ας Ιουλίου 2003, για την καταπολέμηση της δωροδοκίας στον ιδιωτικό τομέα (ΕΕ L 192 της 31.7.2003, σ. 54), καθώς και όπως ορίζεται στο εθνικό δίκαιο του οικονομικού φορέα, και τα εγκλήματα των άρθρων 159Α (δωροδοκία πολιτικών προσώπων), 236 (δωροδοκία υπαλλήλου), 237 παρ. 2-4 (δωροδοκία δικαστικών λειτουργιών), 237Α παρ. 2 (εμπορία επιρροής – μεσάζοντες), 396 παρ. 2 (δωροδοκία στον ιδιωτικό τομέα) του Ποινικού Κώδικα,

γ) απάτη εις βάρος των οικονομικών συμφερόντων της Ένωσης, κατά την έννοια των άρθρων 3 και 4 της Οδηγίας (ΕΕ) 2017/1371 του Ευρωπαϊκού Κοινοβουλίου και του Συμβουλίου της 5ης Ιουλίου 2017 σχετικά με την καταπολέμηση, μέσω του ποινικού δικαίου, της απάτης εις βάρος των οικονομικών συμφερόντων της Ένωσης (L 198/28.07.2017) και τα εγκλήματα των άρθρων 159Α (δωροδοκία πολιτικών προσώπων), 216 (πλαστογραφία), 236 (δωροδοκία υπαλλήλου), 237 παρ. 2-4 (δωροδοκία δικαστικών λειτουργιών), 242 (ψευδής βεβαίωση, νόθευση κ.λπ.) 374 (διακεκριμένη κλοπή), 375 (υπεξαίρεση), 386 (απάτη), 386Α (απάτη με υπολογιστή), 386Β (απάτη σχετική με τις επιχορηγήσεις), 390 (απιστία) του Ποινικού Κώδικα και των

² Επισημαίνεται ότι η αναφορά στο ΕΕΕΣ σε “τελεσίδικη καταδικαστική απόφαση” νοείται ως “αμετάκλητη καταδικαστική απόφαση”, η δε σχετική δήλωση του οικονομικού φορέα στο Μέρος III.Α. του ΕΕΕΣ αφορά μόνο σε αμετάκλητες καταδικαστικές αποφάσεις

άρθρων 155 επ. του Εθνικού Τελωνειακού Κώδικα (ν. 2960/2001, Α' 265), όταν αυτά στρέφονται κατά των οικονομικών συμφερόντων της Ευρωπαϊκής Ένωσης ή συνδέονται με την προσβολή αυτών των συμφερόντων, καθώς και τα εγκλήματα των άρθρων 23 (διασυννοριακή απάτη σχετικά με τον ΦΠΑ) και 24 (επικουρικές διατάξεις για την ποινική προστασία των οικονομικών συμφερόντων της Ευρωπαϊκής Ένωσης) του ν. 4689/2020 (Α' 103),

δ) τρομοκρατικά εγκλήματα ή εγκλήματα συνδεόμενα με τρομοκρατικές δραστηριότητες, όπως ορίζονται, αντιστοίχως, στα άρθρα 3-4 και 5-12 της Οδηγίας (ΕΕ) 2017/541 του Ευρωπαϊκού Κοινοβουλίου και του Συμβουλίου της 15ης Μαρτίου 2017 για την καταπολέμηση της τρομοκρατίας και την αντικατάσταση της απόφασης-πλασιού 2002/475/ΔΕΥ του Συμβουλίου και για την τροποποίηση της απόφασης 2005/671/ΔΕΥ του Συμβουλίου (ΕΕ L 88/31.03.2017) ή ηθική αυτουργία ή συνέργεια ή απόπειρα διάπραξης εγκλήματος, όπως ορίζονται στο άρθρο 14 αυτής, και τα εγκλήματα των άρθρων 187Α και 187Β του Ποινικού Κώδικα, καθώς και τα εγκλήματα των άρθρων 32-35 του ν. 4689/2020 (Α' 103),

ε) νομιμοποίηση εσόδων από παράνομες δραστηριότητες ή χρηματοδότηση της τρομοκρατίας, όπως αυτές ορίζονται στο άρθρο 1 της Οδηγίας (ΕΕ) 2015/849 του Ευρωπαϊκού Κοινοβουλίου και του Συμβουλίου της 20ης Μαΐου 2015, σχετικά με την πρόληψη της χρησιμοποίησης του χρηματοπιστωτικού συστήματος για τη νομιμοποίηση εσόδων από παράνομες δραστηριότητες ή για τη χρηματοδότηση της τρομοκρατίας, την τροποποίηση του κανονισμού (ΕΕ) αριθμ. 648/2012 του Ευρωπαϊκού Κοινοβουλίου και του Συμβουλίου, και την κατάργηση της οδηγίας 2005/60/ΕΚ του Ευρωπαϊκού Κοινοβουλίου και του Συμβουλίου και της οδηγίας 2006/70/ΕΚ της Επιτροπής (ΕΕ L 141/05.06.2015) και τα εγκλήματα των άρθρων 2 και 39 του ν. 4557/2018 (Α' 139),

στ) παιδική εργασία και άλλες μορφές εμπορίας ανθρώπων, όπως ορίζονται στο άρθρο 2 της Οδηγίας 2011/36/ΕΕ του Ευρωπαϊκού Κοινοβουλίου και του Συμβουλίου της 5ης Απριλίου 2011, για την πρόληψη και την καταπολέμηση της εμπορίας ανθρώπων και για την προστασία των θυμάτων της, καθώς και για την αντικατάσταση της απόφασης-πλασιού 2002/629/ΔΕΥ του Συμβουλίου (ΕΕ L 101 της 15.4.2011, σ. 1), και τα εγκλήματα του άρθρου 323Α του Ποινικού Κώδικα (εμπορία ανθρώπων).

Ο οικονομικός φορέας αποκλείεται, επίσης, όταν το πρόσωπο εις βάρος του οποίου εκδόθηκε αμετάκλητη καταδικαστική απόφαση είναι μέλος του διοικητικού, διευθυντικού ή εποπτικού οργάνου του ή έχει εξουσία εκπροσώπησης, λήψης αποφάσεων ή ελέγχου σε αυτό. Η υποχρέωση του προηγούμενου εδαφίου αφορά:

- στις περιπτώσεις εταιρειών περιορισμένης ευθύνης (Ε.Π.Ε.), ιδιωτικών κεφαλαιουχικών εταιρειών (Ι.Κ.Ε.) και προσωπικών εταιρειών (Ο.Ε. και Ε.Ε.) τους διαχειριστές.
- στις περιπτώσεις ανωνύμων εταιρειών (Α.Ε.), τον διευθύνοντα Σύμβουλο, τα μέλη του Διοικητικού Συμβουλίου, καθώς και τα πρόσωπα στα οποία με απόφαση του Διοικητικού Συμβουλίου έχει ανατεθεί το σύνολο της διαχείρισης και εκπροσώπησης της εταιρείας.

- στις περιπτώσεις Συνεταιρισμών, τα μέλη του Διοικητικού Συμβουλίου.
- σε όλες τις υπόλοιπες περιπτώσεις νομικών προσώπων, τον κατά περίπτωση νόμιμο εκπρόσωπο.

Εάν στις ως άνω περιπτώσεις (α) έως (στ) η κατά τα ανωτέρω, περίοδος αποκλεισμού δεν έχει καθοριστεί με αμετάκλητη απόφαση, αυτή ανέρχεται σε πέντε (5) έτη από την ημερομηνία της καταδίκης με αμετάκλητη απόφαση.

2.2.3.2. Στις ακόλουθες περιπτώσεις:

α) όταν ο οικονομικός φορέας έχει αθετήσει τις υποχρεώσεις του όσον αφορά στην καταβολή φόρων ή εισφορών κοινωνικής ασφάλισης και αυτό έχει διαπιστωθεί από δικαστική ή διοικητική απόφαση με τελεσίδικη και δεσμευτική ισχύ, σύμφωνα με διατάξεις της χώρας όπου είναι εγκατεστημένος ή την εθνική νομοθεσία ή

β) όταν η αναθέτουσα αρχή μπορεί να αποδείξει με τα κατάλληλα μέσα ότι ο οικονομικός φορέας έχει αθετήσει τις υποχρεώσεις του όσον αφορά την καταβολή φόρων ή εισφορών κοινωνικής ασφάλισης.

Αν ο οικονομικός φορέας είναι Έλληνας πολίτης ή έχει την εγκατάστασή του στην Ελλάδα, οι υποχρεώσεις του που αφορούν τις εισφορές κοινωνικής ασφάλισης καλύπτουν τόσο την κύρια όσο και την επικουρική ασφάλιση. Οι υποχρεώσεις των ανωτέρω περ. α' και β' δεν θεωρείται ότι έχουν αθετηθεί εφόσον δεν έχουν καταστεί ληξιπρόθεσμες ή εφόσον αυτές έχουν υπαχθεί σε δεσμευτικό διακανονισμό που τηρείται. Στην περίπτωση αυτή, ο οικονομικός φορέας δεν υποχρεούται να απαντήσει καταφατικά στο σχετικό ερώτημα του Ευρωπαϊκού Ενιαίου Εγγράφου Σύμβασης (ΕΕΕΣ) του άρθρου 2.2.9.1 της παρούσας, με το οποίο ερωτάται εάν ο οικονομικός φορέας έχει ανεκπλήρωτες υποχρεώσεις όσον αφορά την καταβολή φόρων ή εισφορών κοινωνικής ασφάλισης ή, κατά περίπτωση, εάν έχει αθετήσει τις παραπάνω υποχρεώσεις του. Δεν αποκλείεται ο οικονομικός φορέας, όταν έχει εκπληρώσει τις ανωτέρω υποχρεώσεις του είτε καταβάλλοντας τους φόρους ή τις εισφορές κοινωνικής ασφάλισης που οφείλει, συμπεριλαμβανομένων, κατά περίπτωση, των δεδουλευμένων τόκων ή των προστίμων είτε υπαγόμενος σε δεσμευτικό διακανονισμό για την καταβολή τους στο μέτρο που τηρεί τους όρους του δεσμευτικού διακανονισμού.

2.2.3.3. Αποκλείεται από τη συμμετοχή στη διαδικασία σύναψης της παρούσας σύμβασης, οικονομικός φορέας σε οποιαδήποτε από τις ακόλουθες καταστάσεις:

(α) εάν έχει αθετήσει τις υποχρεώσεις που προβλέπονται στην παρ. 2 του άρθρου 18 του ν. 4412/2016³, περί αρχών που εφαρμόζονται στις διαδικασίες σύναψης δημοσίων συμβάσεων,

³ Η αθέτηση της υποχρέωσης αυτής συνιστά σοβαρό επαγγελματικό παράπτωμα του οικονομικού φορέα κατά την έννοια της περίπτωσης θ' της παραγράφου 4 του άρθρου 73. Πρβλ. άρθρο 18 παρ. 5 του ν. 4412/2106.

(β) εάν τελεί υπό πτώχευση ή έχει υπαχθεί σε διαδικασία ειδικής εκκαθάρισης ή τελεί υπό αναγκαστική διαχείριση από εκκαθαριστή ή από το δικαστήριο ή έχει υπαχθεί σε διαδικασία πτωχευτικού συμβιβασμού ή έχει αναστείλει τις επιχειρηματικές του δραστηριότητες ή έχει υπαχθεί σε διαδικασία εξυγίανσης και δεν τηρεί τους όρους αυτής ή εάν βρίσκεται σε οποιαδήποτε ανάλογη κατάσταση προκύπτουσα από παρόμοια διαδικασία, προβλεπόμενη σε εθνικές διατάξεις νόμου. Η αναθέτουσα αρχή μπορεί να μην αποκλείει έναν οικονομικό φορέα ο οποίος βρίσκεται σε μία εκ των καταστάσεων που αναφέρονται στην περίπτωση αυτή, υπό την προϋπόθεση ότι αποδεικνύει ότι ο εν λόγω φορέας είναι σε θέση να εκτελέσει τη σύμβαση, λαμβάνοντας υπόψη τις ισχύουσες διατάξεις και τα μέτρα για τη συνέχιση της επιχειρηματικής του λειτουργίας,

(γ) εάν, με την επιφύλαξη της παραγράφου 3Γ του άρθρου 44 του ν. 3959/2011 περί ποινικών κυρώσεων και άλλων διοικητικών συνεπειών, υπάρχουν επαρκώς εύλογες ενδείξεις που οδηγούν στο συμπέρασμα ότι ο οικονομικός φορέας συνήψε συμφωνίες με άλλους οικονομικούς φορείς με στόχο τη στρέβλωση του ανταγωνισμού,

(δ) εάν μία κατάσταση σύγκρουσης συμφερόντων κατά την έννοια του άρθρου 24 του ν. 4412/2016 δεν μπορεί να θεραπευθεί αποτελεσματικά με άλλα, λιγότερο παρεμβατικά, μέσα,

(ε) εάν μία κατάσταση στρέβλωσης του ανταγωνισμού από την πρότερη συμμετοχή του οικονομικού φορέα κατά την προετοιμασία της διαδικασίας σύναψης σύμβασης, σύμφωνα με όσα ορίζονται στο άρθρο 48 του ν. 4412/2016, δεν μπορεί να θεραπευθεί με άλλα, λιγότερο παρεμβατικά, μέσα,

(στ) εάν έχει επιδείξει σοβαρή ή επαναλαμβανόμενη πλημμέλεια κατά την εκτέλεση ουσιώδους απαίτησης στο πλαίσιο προηγούμενης δημόσιας σύμβασης, προηγούμενης σύμβασης με αναθέτοντα φορέα ή προηγούμενης σύμβασης παραχώρησης που είχε ως αποτέλεσμα την πρόωρη καταγγελία της προηγούμενης σύμβασης, αποζημιώσεις ή άλλες παρόμοιες κυρώσεις,

(ζ) εάν έχει κριθεί ένοχος εκ προθέσεως σοβαρών απατηλών δηλώσεων κατά την παροχή των πληροφοριών που απαιτούνται για την εξακρίβωση της απουσίας των λόγων αποκλεισμού ή την πλήρωση των κριτηρίων επιλογής, έχει αποκρύψει τις πληροφορίες αυτές ή δεν είναι σε θέση να προσκομίσει τα δικαιολογητικά που απαιτούνται κατ' εφαρμογή της παραγράφου 2.2.9.2 της παρούσας,

(η) εάν επιχειρήσει να επηρεάσει με αθέμιτο τρόπο τη διαδικασία λήψης αποφάσεων της αναθέτουσας αρχής, να αποκτήσει εμπιστευτικές πληροφορίες που ενδέχεται να του αποφέρουν αθέμιτο πλεονέκτημα στη διαδικασία σύναψης σύμβασης ή να παράσχει με απατηλό τρόπο παραπλανητικές πληροφορίες που ενδέχεται να επηρεάσουν ουσιωδώς τις αποφάσεις που αφορούν τον αποκλεισμό, την επιλογή ή την ανάθεση,

(θ) εάν η αναθέτουσα αρχή μπορεί να αποδείξει, με κατάλληλα μέσα ότι έχει διαπράξει σοβαρό επαγγελματικό παράπτωμα, το οποίο θέτει εν αμφιβόλω την ακεραιότητά του.

Εάν στις ως άνω περιπτώσεις (α) έως (θ) η περίοδος αποκλεισμού δεν έχει καθοριστεί με αμετάκλητη απόφαση, αυτή ανέρχεται σε τρία (3) έτη από την ημερομηνία έκδοσης πράξης που βεβαιώνει το σχετικό γεγονός.

2.2.3.4. Αποκλείεται, επίσης, οικονομικός φορέας από τη συμμετοχή στη διαδικασία σύναψης της παρούσας σύμβασης εάν συντρέχουν οι περιορισμοί της παρ. 1 του άρθρου 5α του Κανονισμού (ΕΕ) 2022/576 του Συμβουλίου της 8ης Απριλίου 2022, για την τροποποίηση του Κανονισμού (ΕΕ) αριθ. 833/2014 σχετικά με περιοριστικά μέτρα λόγω ενεργειών της Ρωσίας που αποσταθεροποιούν την κατάσταση στην Ουκρανία. Ειδικότερα, απαγορεύεται η ανάθεση της παρούσας σύμβασης, σε: α) Ρώσο υπήκοο ή φυσικό ή νομικό πρόσωπο, οντότητα ή φορέα που έχει την έδρα του στη Ρωσία β) νομικό πρόσωπο, οντότητα ή φορέα του οποίου τα δικαιώματα ιδιοκτησίας κατέχει άμεσα ή έμμεσα σε ποσοστό άνω του 50 % οντότητα αναφερόμενη στο στοιχείο α) της παρούσας παραγράφου· ή γ) φυσικό ή νομικό πρόσωπο, οντότητα ή φορέα που ενεργεί εξ ονόματος ή κατ' εντολή οντότητας αναφερόμενης στο στοιχείο α) ή β) της παρούσας παραγράφου, συμπεριλαμβανομένων, όταν αντιστοιχούν σε περισσότερο από το 10 % της αξίας της σύμβασης, των υπεργολάβων, προμηθευτών ή οντοτήτων (τρίτων) στις ικανότητες των οποίων στηρίζεται, κατά την έννοια των οδηγιών για τις δημόσιες συμβάσεις.

2.2.3.5.⁴ Αποκλείεται, επίσης, οικονομικός φορέας από τη συμμετοχή στη διαδικασία σύναψης της παρούσας σύμβασης εάν συντρέχουν οι προϋποθέσεις εφαρμογής της παρ. 4 του άρθρου 8 του ν. 3310/2005, όπως ισχύει. Οι υποχρεώσεις της παρούσης αφορούν τις ανώνυμες εταιρείες που υποβάλλουν προσφορά αυτοτελώς ή ως μέλη ένωσης ή που συμμετέχουν στο μετοχικό κεφάλαιο άλλου νομικού προσώπου που υποβάλλει προσφορά ή νομικά πρόσωπα της αλλοδαπής που αντιστοιχούν σε ανώνυμη εταιρεία.

Εξαιρούνται της υποχρέωσης αυτής: α) οι εισηγμένες στα χρηματιστήρια κρατών-μελών της Ευρωπαϊκής Ένωσης ή του Οργανισμού Οικονομικής Συνεργασίας και Ανάπτυξης (Ο.Ο.Σ.Α.) εταιρείες, β) οι εταιρείες, τα δικαιώματα ψήφου των οποίων ελέγχονται από μία ή περισσότερες επιχειρήσεις επενδύσεων (investment firms), εταιρείες διαχείρισης κεφαλαίων/ενεργητικού (asset/fund managers) ή εταιρείες διαχείρισης κεφαλαίων επιχειρηματικών συμμετοχών (private equity firms), υπό την προϋπόθεση ότι οι τελευταίες αυτές εταιρείες ελέγχουν, συνολικά ποσοστό που υπερβαίνει το εβδομήντα πέντε τοις εκατό (75%) των δικαιωμάτων ψήφου και είναι εποπτευόμενες από Επιτροπές Κεφαλαιαγοράς ή άλλες αρμόδιες χρηματοοικονομικές αρχές κρατών μελών της Ευρωπαϊκής Ένωσης ή του Ο.Ο.Σ.Α

⁴ Δεν εφαρμόζεται εν προκειμένω (διατηρείται για λόγους αρίθμησης)

2.2.3.6. Ο οικονομικός φορέας αποκλείεται σε οποιοδήποτε χρονικό σημείο κατά τη διάρκεια της διαδικασίας σύναψης της παρούσας σύμβασης, όταν αποδεικνύεται ότι βρίσκεται, λόγω πράξεων ή παραλείψεων του, είτε πριν είτε κατά τη διαδικασία, σε μία από τις ως άνω περιπτώσεις.

2.2.3.7. Οικονομικός φορέας που εμπίπτει σε μια από τις καταστάσεις που αναφέρονται στις παραγράφους 2.2.3.1 και 2.2.3.3, εκτός από την περ. β' αυτής, μπορεί να προσκομίζει στοιχεία, προκειμένου να αποδείξει ότι τα μέτρα που έλαβε επαρκούν για να αποδείξουν την αξιοπιστία του, παρότι συντρέχει ο σχετικός λόγος αποκλεισμού (αυτοκάθαρση). Για τον σκοπό αυτόν, ο οικονομικός φορέας αποδεικνύει ότι έχει καταβάλει ή έχει δεσμευθεί να καταβάλει αποζημίωση για ζημιές που προκλήθηκαν από το ποινικό αδίκημα ή το παράπτωμα, ότι έχει διευκρινίσει τα γεγονότα και τις περιστάσεις με ολοκληρωμένο τρόπο, μέσω ενεργού συνεργασίας με τις ερευνητικές αρχές, και έχει λάβει συγκεκριμένα τεχνικά και οργανωτικά μέτρα, καθώς και μέτρα σε επίπεδο προσωπικού κατάλληλα για την αποφυγή περαιτέρω ποινικών αδικημάτων ή παραπτωμάτων. Τα μέτρα που λαμβάνονται από τους οικονομικούς φορείς αξιολογούνται σε συνάρτηση με τη σοβαρότητα και τις ιδιαίτερες περιστάσεις του ποινικού αδικήματος ή του παραπτώματος. Εάν τα στοιχεία κριθούν επαρκή, ο εν λόγω οικονομικός φορέας δεν αποκλείεται από τη διαδικασία σύναψης σύμβασης. Αν τα μέτρα κριθούν ανεπαρκή, γνωστοποιείται στον οικονομικό φορέα το σκεπτικό της απόφασης αυτής. Οικονομικός φορέας που έχει αποκλειστεί, σύμφωνα με τις κείμενες διατάξεις, με τελεσίδικη απόφαση, σε εθνικό επίπεδο, από τη συμμετοχή σε διαδικασίες σύναψης σύμβασης ή ανάθεσης παραχώρησης δεν μπορεί να κάνει χρήση της ανωτέρω δυνατότητας κατά την περίοδο του αποκλεισμού που ορίζεται στην εν λόγω απόφαση. Η απόφαση για την διαπίστωση της επάρκειας ή μη των επανορθωτικών μέτρων κατά την προηγούμενη παράγραφο εκδίδεται σύμφωνα με τα οριζόμενα στις παρ. 8 και 9 του άρθρου 73 του ν. 4412/2016, καθώς και στην υπ' αριθμ. 102080/24-10-2022 (Β' 5623/02.11.2022) απόφαση του Υπουργού Ανάπτυξης και Επενδύσεων με θέμα: «Ρύθμιση θεμάτων σχετικά με την εξέταση επανορθωτικών μέτρων από την Επιτροπή της παρ. 9 του άρθρου 73 του ν. 4412/2016».

Η αναθέτουσα αρχή αποστέλλει στην Επιτροπή εξέτασης επανορθωτικών μέτρων της παρ. 9 του άρθρου 73 του ν. 4412/2016 το σχέδιο της απόφασής της περί της διαπίστωσης της επάρκειας ή μη των ληφθέντων από τον οικονομικό φορέα επανορθωτικών μέτρων, συνοδευόμενο από πλήρη φάκελο που περιλαμβάνει όλα τα σχετικά με την υπόθεση στοιχεία. Το σχέδιο της απόφασης της αναθέτουσας αρχής, μαζί με όλα τα σχετικά με την υπόθεση στοιχεία αποστέλλονται, ηλεκτρονικά στη διεύθυνση ηλεκτρονικού ταχυδρομείου epanorthotika@eaadhsy.gr

Στην περίπτωση που ο οικονομικός φορέας δεν έχει προσκομίσει, με δική του πρωτοβουλία, τα στοιχεία, με τα οποία αποδεικνύονται τα επικαλούμενα μέτρα αυτοκάθαρσης (εκδοθείσες αποφάσεις διοίκησης, αποδεικτικά εξόφλησης προστίμων, αλληλογραφία με αρμόδιες ελεγκτικές αρχές κ.λπ.), η αναθέτουσα αρχή, πριν από τη σύνταξη και αποστολή του σχεδίου απόφασης στην Επιτροπή, υποχρεούται να ζητήσει

από τον οικονομικό φορέα την προσκόμισή τους, εντός προθεσμίας που δεν υπερβαίνει τις δέκα (10) ημέρες. Με την παρέλευση της ανωτέρω προθεσμίας, θεωρείται ότι τα αιτούμενα στοιχεία δεν προσκομίστηκαν. Στην περίπτωση που ο οικονομικός φορέας υποβάλει αίτημα για παράταση της ως άνω προθεσμίας, συνοδευόμενο από έγγραφα, με τα οποία αποδεικνύεται ότι έχει αιτηθεί τη χορήγηση των στοιχείων, η αναθέτουσα αρχή παρατείνει την προθεσμία υποβολής, για όσο χρόνο απαιτηθεί για τη χορήγησή τους από τις αρμόδιες δημόσιες αρχές.

Αν η αναθέτουσα αρχή κρίνει ότι τα στοιχεία που προσκόμισε ο οικονομικός φορέας δεν είναι πλήρη ή απαιτούνται διευκρινίσεις, πριν από την αποστολή του σχεδίου της απόφασής της στην Επιτροπή, καλεί τον οικονομικό φορέα για τη συμπλήρωση των σχετικών στοιχείων ή/και την παροχή διευκρινίσεων, εντός προθεσμίας, που δεν υπερβαίνει τις δέκα (10) ημέρες.

Αν ο οικονομικός φορέας δεν ανταποκριθεί στην πρόσκληση της αναθέτουσας αρχής, το γεγονός αυτό μνημονεύεται στο σχέδιο της απόφασης.

Με την επιφύλαξη της επόμενης παραγράφου, δεν εξετάζονται από την Επιτροπή επανορθωτικά μέτρα που επικαλείται ένας οικονομικός φορέας, προκειμένου να αποδείξει την αξιοπιστία του, εφόσον αυτά έχουν ληφθεί μετά την ημερομηνία λήξης υποβολής των προσφορών. Στην περίπτωση αυτή, η αναθέτουσα αρχή δεν τα λαμβάνει υπόψη και δεν τα μνημονεύει στο σχέδιο της απόφασής της που αποστέλλει στην Επιτροπή.

Στην περίπτωση που, κατά την υποβολή του ΕΕΕΣ, από τον οικονομικό φορέα, δεν συνέτρεχε στο πρόσωπο του κάποιος από τους λόγους αποκλεισμού της παρ. 1 και της παρ. 4, εκτός από την περ. β' αυτής, του άρθρου 73 του ν. 4412/2016, αλλά η συνδρομή του προέκυψε, κατά τη διάρκεια της παρούσας διαδικασίας (οψιγενής μεταβολή), τα μέτρα αυτοκάθαρσης που επικαλείται, λαμβάνονται υπόψη από την αναθέτουσα αρχή, κατά τη σύνταξη του σχεδίου απόφασής της και εξετάζονται από την Επιτροπή.

Οι διαδικαστικές λεπτομέρειες εξέτασης και επανεξέτασης των επανορθωτικών μέτρων ρυθμίζονται αναλυτικά στην ως άνω υπουργική απόφαση.

2.2.3.8. Οικονομικός φορέας, σε βάρος του οποίου έχει επιβληθεί η κύρωση του οριζόντιου αποκλεισμού σύμφωνα με τις κείμενες διατάξεις και για το χρονικό διάστημα που αυτή ορίζει, αποκλείεται από την παρούσα διαδικασία σύναψης της σύμβασης.

Κριτήρια Επιλογής

2.2.4 Καταλληλότητα άσκησης επαγγελματικής δραστηριότητας

Οι οικονομικοί φορείς που συμμετέχουν στη διαδικασία σύναψης της παρούσας σύμβασης απαιτείται να ασκούν δραστηριότητα συναφή με το αντικείμενο της σύμβασης.

Οι οικονομικοί φορείς που είναι εγκατεστημένοι σε κράτος μέλος της Ευρωπαϊκής Ένωσης απαιτείται να είναι εγγεγραμμένοι σε ένα από τα επαγγελματικά μητρώα ή εμπορικά μητρώα που τηρούνται στο κράτος εγκατάστασής τους ή να ικανοποιούν οποιαδήποτε άλλη απαίτηση ορίζεται στο Παράρτημα ΧΙ του Προσαρτήματος Α΄ του ν. 4412/2016. Εφόσον οι οικονομικοί φορείς απαιτείται να διαθέτουν ειδική έγκριση ή να είναι μέλη συγκεκριμένου οργανισμού για να μπορούν να παράσχουν τη σχετική υπηρεσία στη χώρα καταγωγής τους, η αναθέτουσα αρχή μπορεί να τους ζητεί να αποδείξουν ότι διαθέτουν την έγκριση αυτή ή ότι είναι μέλη του εν λόγω οργανισμού ή να τους καλέσει να προβούν σε ένορκη δήλωση ενώπιον συμβολαιογράφου σχετικά με την άσκηση του συγκεκριμένου επαγγέλματος.

Στην περίπτωση οικονομικών φορέων εγκατεστημένων σε κράτος μέλους του Ευρωπαϊκού Οικονομικού Χώρου (Ε.Ο.Χ) ή σε τρίτες χώρες που προσχωρήσει στη ΣΔΣ, ή σε τρίτες χώρες που δεν εμπίπτουν στην προηγούμενη περίπτωση και έχουν συνάψει διμερείς ή πολυμερείς συμφωνίες με την Ένωση σε θέματα διαδικασιών ανάθεσης δημοσίων συμβάσεων, απαιτείται να είναι εγγεγραμμένοι σε αντίστοιχα επαγγελματικά ή εμπορικά μητρώα.

Οι εγκατεστημένοι στην Ελλάδα οικονομικοί φορείς θα πρέπει να είναι εγγεγραμμένοι στο οικείο επαγγελματικό μητρώο, εφόσον, κατά την κείμενη νομοθεσία, απαιτείται η εγγραφή τους για την υπό ανάθεση υπηρεσία.

Στην περίπτωση ένωσης οικονομικών φορέων, η καταλληλότητα άσκησης επαγγελματικής δραστηριότητας θα πρέπει να καλύπτεται αθροιστικά από τα εγγεγραμμένα στο οικείο επαγγελματικό μητρώο μέλη της ένωσης.

2.2.5 Οικονομική και χρηματοοικονομική επάρκεια

Όσον αφορά την οικονομική και χρηματοοικονομική επάρκεια για την παρούσα διαδικασία σύναψης σύμβασης, οι οικονομικοί φορείς απαιτείται να έχουν **μέσο γενικό ετήσιο κύκλο εργασιών τουλάχιστον** ίσο με το 100% της εκτιμώμενης αξίας της παρούσας (άνευ ΦΠΑ), για τις τρεις (3) τελευταίες διαχειριστικές χρήσεις (2021, 2022, 2023). Σε περίπτωση που οι οικονομικοί φορείς δραστηριοποιούνται για χρονικό διάστημα μικρότερο των τριών διαχειριστικών χρήσεων, τότε ο μέσος γενικός ετήσιος κύκλος εργασιών για όσες διαχειριστικές χρήσεις δραστηριοποιούνται, θα πρέπει να είναι τουλάχιστον ίσος με το 100% της εκτιμώμενης αξίας της παρούσας (άνευ ΦΠΑ).

Σε περίπτωση ένωσης οικονομικών φορέων, οι παραπάνω ελάχιστες απαιτήσεις μπορούν να καλύπτονται αθροιστικά από τα μέλη της ένωσης.

2.2.6 Τεχνική και επαγγελματική ικανότητα

Όσον αφορά στην τεχνική και επαγγελματική ικανότητα για την παρούσα διαδικασία σύναψης σύμβασης, οι οικονομικοί φορείς απαιτείται:

α) κατά τη διάρκεια των τελευταίων τριών (3) ετών πριν την καταληκτική ημερομηνία υποβολής προσφορών να έχουν ολοκληρώσει την υλοποίηση όμοιων ή ισοδύναμων έργων (οριστική παραλαβή), από πλευράς απαιτήσεων υλοποίησης φυσικού αντικειμένου με το προκηρυσσόμενο έργο, σε όρους εφαρμοσμένων τεχνολογιών, μεθοδολογιών και αρχιτεκτονικής υλοποίησης, τεχνολογικής και επιχειρησιακής πολυπλοκότητας, σε όλες τις φάσεις του κύκλου ζωής του και συγκεκριμένα:

- τουλάχιστον ένα (1) έργο που αφορά παροχή υπηρεσιών υποστήριξης, απομακρυσμένης παρακολούθησης, προληπτικής και διορθωτικής συντήρησης των ηλεκτρολογικών υποδομών, συστημάτων UPS, H/Z, συστημάτων κλιματισμού, συστημάτων φυσικής ασφάλειας και λοιπών υποδομών κέντρου δεδομένων με μέγιστη κατανάλωση για υπολογιστικό εξοπλισμό (IT) που να υπερβαίνει τα εκατό KW (100KW) διάρκειας τουλάχιστον ενός (1) έτους και προϋπολογισμού ίσου τουλάχιστον με το 50% του προϋπολογισμού της παρούσας χωρίς ΦΠΑ. Σημειώνεται ότι τα ΚΔ της ΕΔΥΤΕ ΑΕ έχουν μέση κατανάλωση για υπολογιστικό εξοπλισμό (IT) της τάξης των εκατό kW (100kW)

β) να διαθέτει ανθρώπινο δυναμικό και πόρους ικανούς και αξιόπιστους για να φέρει σε πέρας επιτυχώς τις απαιτήσεις του αντικειμένου της παρούσας, σε όρους απαιτούμενης εξειδίκευσης, επαγγελματικών προσόντων και εμπειρίας. Συγκεκριμένα απαιτείται κατ' ελάχιστον:

- το 20% του ανθρωποχρόνου που θα διατεθεί για το έργο να καλύπτεται από υπαλλήλους του υποψήφιου Αναδόχου.
- ως μέλος της Ομάδας Έργου να διατίθεται σε ρόλο διαχειριστή έργου (project manager), υπάλληλος ή στέλεχος, με επαγγελματική εμπειρία τουλάχιστον πέντε (5) ετών σε διαχείριση έργων, αντίστοιχου με το υπό προκήρυξη έργο, και συγκεκριμένα έργου συντήρησης και υποστήριξης κέντρων Δεδομένων με IT ισχύ άνω των 100 kW κατηγορίας Tier II και άνω κατά Uptime Institute
- να περιλαμβάνονται στην ομάδα έργου τουλάχιστον ένας (1) τεχνικός με εμπειρία έκαστος τουλάχιστον τριών (3) ετών σε αντίστοιχη θέση απομακρυσμένης παρακολούθησης των ηλεκτρολογικών υποδομών, συστημάτων UPS, H/Z, συστημάτων κλιματισμού, συστημάτων φυσικής ασφάλειας και λοιπών υποδομών κέντρου δεδομένων,
- να περιλαμβάνεται στην ομάδα έργου τουλάχιστον ένας (1) τεχνικός με εμπειρία τουλάχιστον τριών (3) ετών σε αντίστοιχη θέση προληπτικής και διορθωτικής συντήρησης συστήματος UPS και συστημάτων τροφοδοσίας DC κέντρου δεδομένων,
- να περιλαμβάνεται στην ομάδα έργου τουλάχιστον ένας (1) τεχνικός με εμπειρία τουλάχιστον τριών (3) ετών σε αντίστοιχη θέση προληπτικής και διορθωτικής συντήρησης H/Z κέντρου δεδομένων,
- να περιλαμβάνεται στην ομάδα έργου τουλάχιστον ένας (1) τεχνικός με εμπειρία τουλάχιστον τριών (3) ετών σε αντίστοιχη θέση προληπτικής και διορθωτικής συντήρησης συστήματος κλιματισμού κέντρου δεδομένων,

- να περιλαμβάνεται στην ομάδα έργου τουλάχιστον ένας (1) τεχνικός με εμπειρία τουλάχιστον πέντε (5) ετών σε αντίστοιχη θέση σε αντίστοιχη θέση προληπτικής και διορθωτικής συντήρησης συστημάτων φυσικής ασφάλειας κέντρου δεδομένων,

Διευκρινίζεται ότι τα φυσικά πρόσωπα που δηλώνονται από τον προσφέροντα στην Ομάδα Έργου δύνανται να απασχολούνται με εξαρτημένη σχέση εργασίας ή σύμβαση ανεξαρτήτων υπηρεσιών, η οποία είναι σε ισχύ, ήδη κατά τον χρόνο υποβολής της προσφοράς. Στην τελευταία αυτή περίπτωση θεωρούνται ίδιοι πόροι του οικονομικού φορέα και όχι τρίτοι δανείζοντες και δεν απαιτείται εκ μέρους τους η υποβολή ΕΕΕΣ και των σχετικών αποδεικτικών μέσων.

γ) να έχει διασφαλίσει τη συνεργασία με τους κατασκευαστικούς οίκους που αναφέρονται στην παρούσα για την προληπτική και διορθωτική συντήρηση του εξοπλισμού που προϋποθέτει τη διαθεσιμότητα όλων των απαραίτητων ανταλλακτικών, αναλωσίμων και μικρο-υλικών για την επισκευή και συντήρηση του εξοπλισμού.

δ) Ο υποψήφιος Ανάδοχος οφείλει να συμπεριλάβει στην προσφορά του οργανωμένο κέντρο παρακολούθησης και λειτουργίας των υποδομών το οποίο θα είναι υπεύθυνο για την παρακολούθηση, τη λειτουργία, τη λήψη ειδοποιήσεων και συναγεμίων των υποστηρικτικών συστημάτων των κέντρων δεδομένων,. Το κέντρο θα παρακολουθεί σε 24ώρη βάση την λειτουργία των υποδομών των κέντρων δεδομένων και θα επικοινωνεί με τα στελέχη που θα υποδείξει η Αναθέτουσα Αρχή για τα ανακύπτοντα θέματα λειτουργίας. Στην τεχνική προσφορά του υποψηφίου θα πρέπει να δοθεί μια περιγραφή της δομής, οργάνωσης και λειτουργίας του οργανωμένου κέντρου παρακολούθησης λειτουργίας / λήψης συναγεμίων, καθώς επίσης και να δοθούν τα στοιχεία επικοινωνίας του (Τηλέφωνο, Fax, Email). Λεπτομέρειες για τη λειτουργία του Οργανωμένου Κέντρου Παρακολούθησης αναφέρονται στην 4.2. παράγραφο του Παραρτήματος Ι

Σε περίπτωση ένωσης οικονομικών φορέων, οι παραπάνω ελάχιστες απαιτήσεις μπορούν να καλύπτονται αθροιστικά από τα μέλη της ένωσης.

2.2.7 Πρότυπα διασφάλισης ποιότητας και πρότυπα περιβαλλοντικής διαχείρισης

Οι οικονομικοί φορείς για την παρούσα διαδικασία σύναψης σύμβασης οφείλουν να διαθέτουν:

- Πιστοποιημένη επαγγελματική μεθοδολογία στον τομέα της υλοποίησης και διαχείρισης έργων και συγκεκριμένα τουλάχιστον ISO 9001:2015 ή ισοδύναμο.

Η αναθέτουσα αρχή αναγνωρίζει ισοδύναμα πιστοποιητικά που έχουν εκδοθεί από φορείς διαπιστευμένους από ισοδύναμους Οργανισμούς διαπίστευσης, εδρεύοντες και σε άλλα κράτη - μέλη σύμφωνα με τον Κανονισμό 765/2008. Επίσης, κάνει δεκτά άλλα αποδεικτικά στοιχεία για ισοδύναμα μέτρα διασφάλισης ποιότητας, εφόσον ο ενδιαφερόμενος οικονομικός φορέας δεν είχε τη δυνατότητα να αποκτήσει τα εν λόγω πιστοποιητικά εντός των σχετικών προθεσμιών για λόγους για τους οποίους δεν ευθύνεται ο ίδιος, υπό την προϋπόθεση ότι ο οικονομικός φορέας αποδεικνύει ότι τα προτεινόμενα μέτρα διασφάλισης ποιότητας πληρούν τα απαιτούμενα πρότυπα διασφάλισης ποιότητας.

Σε περίπτωση ένωσης οικονομικών φορέων, οι παραπάνω ελάχιστες απαιτήσεις καλύπτονται αθροιστικά από τα μέλη της ένωσης.

2.2.8 Στήριξη στην ικανότητα τρίτων – Υπεργολαβία

2.2.8.1. Στήριξη στην ικανότητα τρίτων

Οι οικονομικοί φορείς μπορούν, όσον αφορά τα κριτήρια της οικονομικής και χρηματοοικονομικής επάρκειας (της παραγράφου 2.2.5) και τα σχετικά με την τεχνική και επαγγελματική ικανότητα (της παραγράφου 2.2.6), να στηρίζονται στις ικανότητες άλλων φορέων, ασχέτως της νομικής φύσης των δεσμών τους με αυτούς. Στην περίπτωση αυτή, αποδεικνύουν ότι θα έχουν στη διάθεσή τους τους αναγκαίους πόρους, με την προσκόμιση της σχετικής δέσμευσης των φορέων στην ικανότητα των οποίων στηρίζονται.

Ειδικά, όσον αφορά στα κριτήρια επαγγελματικής ικανότητας που σχετίζονται με τους τίτλους σπουδών και τα επαγγελματικά προσόντα που ορίζονται στην περίπτωση σ' του Μέρους II του Παραρτήματος XII του Προσαρτήματος Α' του ν. 4412/2016 ή με την σχετική επαγγελματική εμπειρία, οι οικονομικοί φορείς, μπορούν να στηρίζονται στις ικανότητες άλλων φορέων, **μόνο, εάν οι τελευταίοι θα εκτελέσουν τις εργασίες ή τις υπηρεσίες για τις οποίες απαιτούνται οι συγκεκριμένες ικανότητες**. Τα φυσικά πρόσωπα που δηλώνονται από τον προσφέροντα στην Ομάδα Έργου και δεν αποτελούν ίδιους πόρους του προσφέροντος, κατά την παρ. 2.2.6. της παρούσας, αποτελούν τρίτους, στην ικανότητα των οποίων στηρίζεται ο οικονομικός φορέας και απαιτείται η υποβολή διακριτών ΕΕΕΣ και των σχετικών αποδεικτικών μέσων, κατά τα ειδικότερα οριζόμενα στην παρούσα.

Όταν οι οικονομικοί φορείς στηρίζονται στις ικανότητες άλλων φορέων όσον αφορά τα κριτήρια που σχετίζονται με την απαιτούμενη με τη διακήρυξη οικονομική και χρηματοοικονομική επάρκεια, **οι εν λόγω οικονομικοί φορείς και αυτοί στους οποίους στηρίζονται είναι από κοινού υπεύθυνοι για την εκτέλεση της σύμβασης**.

Υπό τους ίδιους όρους οι ενώσεις οικονομικών φορέων μπορούν να στηρίζονται στις ικανότητες των συμμετεχόντων στην ένωση ή άλλων φορέων.

Η αναθέτουσα αρχή ελέγχει αν οι φορείς, στις ικανότητες των οποίων προτίθεται να στηριχθεί ο οικονομικός φορέας, πληρούν κατά περίπτωση τα σχετικά κριτήρια επιλογής και εάν συντρέχουν λόγοι αποκλεισμού της παραγράφου 2.2.3.. Στο πλαίσιο αυτό, σημειώνεται ότι και οι τρίτοι φορείς, στην ικανότητα των οποίων στηρίζονται, σύμφωνα με τους όρους της παρούσας παραγράφου, οι οικονομικοί φορείς που υποβάλουν προσφορά στην παρούσα διαγωνιστική διαδικασία, οφείλουν να προσκομίσουν – με ποινή αποκλεισμού – κατά την υποβολή της προσφοράς, το προβλεπόμενο από το άρθρο 79 παρ. 1 και 3 του ν. 4412/2016 Ευρωπαϊκό Ενιαίο Έγγραφο Σύμβασης (ΕΕΕΣ), σύμφωνα με το επισυναπτόμενο στην παρούσα Παράρτημα ΙΙΙ, το οποίο αποτελεί ενημερωμένη υπεύθυνη δήλωση, με τις συνέπειες του ν. 1599/1986. Ο οικονομικός φορέας υποχρεούται να αντικαταστήσει έναν φορέα στην ικανότητα του οποίου στηρίζεται, εφόσον ο τελευταίος δεν πληροί το σχετικό κριτήριο επιλογής ή για τον οποίο συντρέχουν λόγοι αποκλεισμού, εντός προθεσμίας τριάντα (30) ημερών από την σχετική ηλεκτρονική πρόσκληση από την σχετική πρόσκληση της αναθέτουσας αρχής, η οποία απευθύνεται στον οικονομικό φορέα μέσω της λειτουργικότητας «Επικοινωνία» του ΕΣΗΔΗΣ. Ο φορέας που αντικαθιστά φορέα του προηγούμενου εδαφίου δεν επιτρέπεται να αντικατασταθεί εκ νέου.

2.2.8.2. Υπεργολαβία

Ο οικονομικός φορέας αναφέρει στην προσφορά του το τμήμα της σύμβασης που προτίθεται να αναθέσει υπό μορφή υπεργολαβίας σε τρίτους, καθώς και τους υπεργολάβους που προτείνει. Στην περίπτωση που ο προσφέρων αναφέρει στην προσφορά του ότι προτίθεται να αναθέσει τμήμα(τα) της σύμβασης υπό μορφή υπεργολαβίας σε τρίτους σε ποσοστό που υπερβαίνει το τριάντα τοις εκατό (30%) της συνολικής αξίας της σύμβασης, η αναθέτουσα αρχή ελέγχει ότι δεν συντρέχουν οι λόγοι αποκλεισμού της παραγράφου 2.2.3 της παρούσας. Ο οικονομικός φορέας υποχρεούται να αντικαταστήσει έναν υπεργολάβο, εφόσον συντρέχουν στο πρόσωπό του λόγοι αποκλεισμού της ως άνω παραγράφου 2.2.3.

2.2.9 Κανόνες απόδειξης ποιοτικής επιλογής

Το δικαίωμα συμμετοχής των οικονομικών φορέων και οι όροι και προϋποθέσεις συμμετοχής τους, όπως ορίζονται στις παραγράφους 2.2.1 έως 2.2.8, κρίνονται κατά την υποβολή της προσφοράς δια του ΕΕΕΣ, κατά τα οριζόμενα στην παράγραφο 2.2.9.1, κατά την υποβολή των δικαιολογητικών της παραγράφου 2.2.9.2 και κατά τη σύναψη της σύμβασης δια της υπεύθυνης δήλωσης, της περ. δ' της παρ. 3 του άρθρου 105 του ν. 4412/2016.

Στην περίπτωση που ο οικονομικός φορέας στηρίζεται στις ικανότητες άλλων φορέων, σύμφωνα με την παράγραφο 2.2.8. της παρούσας, οι φορείς στην ικανότητα των οποίων στηρίζεται υποχρεούνται να αποδεικνύουν, κατά τα οριζόμενα στις παραγράφους 2.2.9.1 και 2.2.9.2, ότι δεν συντρέχουν οι λόγοι αποκλεισμού της παραγράφου 2.2.3 της παρούσας και ότι πληρούν τα σχετικά κριτήρια επιλογής κατά περίπτωση.

Στην περίπτωση που ο οικονομικός φορέας αναφέρει στην προσφορά του ότι προτίθεται να αναθέσει τμήμα(τα) της σύμβασης υπό μορφή υπεργολαβίας σε τρίτους σε ποσοστό που υπερβαίνει το τριάντα τοις εκατό (30%) της συνολικής αξίας της σύμβασης, οι υπεργολάβοι υποχρεούνται να αποδεικνύουν, κατά τα οριζόμενα στις παραγράφους 2.2.9.1 και 2.2.9.2, ότι δεν συντρέχουν οι λόγοι αποκλεισμού της παραγράφου 2.2.3 της παρούσας.

Αν μετά τη συμπλήρωση του ΕΕΕΣ και μέχρι την ημέρα της έγγραφης πρόσκλησης για τη σύναψη του συμφωνητικού επέλθουν μεταβολές στις προϋποθέσεις, τις οποίες οι προσφέροντες είχαν δηλώσει ότι πληρούν, οι προσφέροντες οφείλουν να ενημερώσουν αμελλητί την αναθέτουσα αρχή.

2.2.9.1 Προκαταρκτική απόδειξη κατά την υποβολή προσφορών

Προς προκαταρκτική απόδειξη ότι οι προσφέροντες οικονομικοί φορείς: α) δεν βρίσκονται σε μία από τις καταστάσεις της παραγράφου 2.2.3 και β) πληρούν τα σχετικά κριτήρια επιλογής των παραγράφων 2.2.4, 2.2.5, 2.2.6 και 2.2.7 της παρούσης, προσκομίζουν κατά την υποβολή της προσφοράς τους, ως δικαιολογητικό συμμετοχής, το προβλεπόμενο από το άρθρο 79 παρ. 1 και 3 του ν. 4412/2016 Ευρωπαϊκό Ενιαίο Έγγραφο Σύμβασης (ΕΕΕΣ), σύμφωνα με το επισυναπτόμενο στην παρούσα Παράρτημα ΙΙΙ, το οποίο ισοδυναμεί με ενημερωμένη υπεύθυνη δήλωση, με τις συνέπειες του ν. 1599/1986. Το ΕΕΕΣ καταρτίζεται βάσει του τυποποιημένου εντύπου του Παραρτήματος 2 του Κανονισμού (ΕΕ) 2016/7 και συμπληρώνεται από τους προσφέροντες οικονομικούς φορείς σύμφωνα με τις οδηγίες του Παραρτήματος ΙΙΙ.

Το ΕΕΕΣ φέρει υπογραφή με ημερομηνία εντός του χρονικού διαστήματος κατά το οποίο μπορούν να υποβάλλονται προσφορές. Αν στο διάστημα που μεσολαβεί μεταξύ της ημερομηνίας υπογραφής του ΕΕΕΣ και της καταληκτικής ημερομηνίας υποβολής προσφορών έχουν επέλθει μεταβολές στα δηλωθέντα στοιχεία, εκ μέρους του, στο ΕΕΕΣ, ο οικονομικός φορέας αποσύρει την προσφορά του, χωρίς να απαιτείται απόφαση της αναθέτουσας αρχής. Στη συνέχεια μπορεί να την υποβάλει εκ νέου με επίκαιρο ΕΕΕΣ.

Ο οικονομικός φορέας δύναται να διευκρινίζει τις δηλώσεις και πληροφορίες που παρέχει στο ΕΕΕΣ με συνοδευτική υπεύθυνη δήλωση, την οποία υποβάλλει μαζί με αυτό.

Κατά την υποβολή του ΕΕΕΣ, καθώς και της συνοδευτικής υπεύθυνης δήλωσης, είναι δυνατή, με μόνη την υπογραφή του κατά περίπτωση εκπροσώπου του οικονομικού φορέα, η προκαταρκτική απόδειξη των λόγων αποκλεισμού που αναφέρονται στην παράγραφο 2.2.3 της παρούσας, για το σύνολο των φυσικών προσώπων που είναι μέλη του διοικητικού, διευθυντικού ή εποπτικού οργάνου του ή έχουν εξουσία εκπροσώπησης, λήψης αποφάσεων ή ελέγχου σε αυτόν.

Ως εκπρόσωπος του οικονομικού φορέα νοείται ο νόμιμος εκπρόσωπος αυτού, όπως προκύπτει από το ισχύον καταστατικό ή το πρακτικό εκπροσώπησης του κατά το χρόνο υποβολής της προσφοράς ή το

αρμοδίως εξουσιοδοτημένο φυσικό πρόσωπο να εκπροσωπεί τον οικονομικό φορέα για διαδικασίες σύναψης συμβάσεων ή για συγκεκριμένη διαδικασία σύναψης σύμβασης.

Στην περίπτωση υποβολής προσφοράς από ένωση οικονομικών φορέων το ΕΕΕΣ υποβάλλεται χωριστά από κάθε μέλος της ένωσης.

Ο οικονομικός φορέας φέρει την ειδική υποχρέωση, να δηλώσει, μέσω του ΕΕΕΣ, την κατάστασή του σε σχέση με τους λόγους που προβλέπονται στο άρθρο 73 του ν. 4412/2016 και την παράγραφο 2.2.3 της παρούσης και ταυτόχρονα να επικαλεσθεί και τυχόν ληφθέντα μέτρα προς αποκατάσταση της αξιοπιστίας του.

Ιδίως επισημαίνεται ότι κατά την απάντηση οικονομικού φορέα στο σχετικό πεδίο του ΕΕΕΣ για τυχόν σύναψη συμφωνιών με άλλους οικονομικούς φορείς με στόχο τη στρέβλωση του ανταγωνισμού, η συνδρομή περιστάσεων, όπως η πάροδος της τριετούς περιόδου της ισχύος του λόγου αποκλεισμού (παραγράφου 10 του άρθρου 73) ή η εφαρμογή της διάταξης της παραγράφου 3Γ του άρθρου 44 του ν. 3959/2011, σύμφωνα με την περ. γ της παραγράφου 2.2.3.4 της παρούσης, αναλύεται στο σχετικό πεδίο που προβάλλει κατόπιν θετικής απάντησης.

Όσον αφορά στις υποχρεώσεις του ως προς την καταβολή φόρων ή εισφορών κοινωνικής ασφάλισης (περ. α' και β' της παρ. 2 του άρθρου 73 του ν. 4412/2016) αυτές θεωρείται ότι δεν έχουν αθετηθεί εφόσον δεν έχουν καταστεί ληξιπρόθεσμες ή εφόσον έχουν υπαχθεί σε δεσμευτικό διακανονισμό που τηρείται. Υπενθυμίζεται ότι, στην περίπτωση αυτή, ο οικονομικός φορέας δεν υποχρεούται να απαντήσει καταφατικά στο σχετικό πεδίο του ΕΕΕΣ με το οποίο ερωτάται εάν ο οικονομικός φορέας έχει ανεκπλήρωτες υποχρεώσεις όσον αφορά στην καταβολή φόρων ή εισφορών κοινωνικής ασφάλισης ή, κατά περίπτωση, εάν έχει αθετήσει τις παραπάνω υποχρεώσεις του.

Στην περίπτωση που ένας οικονομικός φορέας, δηλώνει ότι εμπίπτει σε μία από τις καταστάσεις της παρ. 2.2.3.1 και 2.2.3.3, εκτός από την περ. β' αυτής, για τις οποίες συντρέχει ο σχετικός λόγος αποκλεισμού, υποχρεούται, εφόσον επικαλεστεί μέτρα αυτοκάθαρσης για να αποδείξει την αξιοπιστία του, στο σχετικό πεδίο του ΕΕΕΣ, που εμφανίζεται κατόπιν της θετικής απάντησης που έδωσε περί συνδρομής κάποιου από τους ανωτέρω λόγους αποκλεισμού, να δηλώσει :

α. εάν τα μέτρα αυτοκάθαρσης, τα οποία έλαβε για τον συγκεκριμένο λόγο αποκλεισμού που έχει δηλώσει στο ΕΕΕΣ, έχουν ήδη κριθεί σε προγενέστερη διαδικασία στην οποία συμμετείχε, βάσει απόφασης που εκδόθηκε από την ίδια ή άλλη αναθέτουσα αρχή, κατόπιν γνωμοδότησης της Επιτροπής εξέτασης επανορθωτικών μέτρων.

β. εάν τα μέτρα κρίθηκαν ως επαρκή ή μη επαρκή, επισυνάπτοντας την απόφαση της περ. α με βάση την οποία έχουν κριθεί τα συγκεκριμένα μέτρα αυτοκάθαρσης. Περαιτέρω, δηλώνεται εάν η ως άνω απόφαση

έχει καταστεί «δεσμευτική», με την έννοια ότι, είτε δεν έχουν ασκηθεί τα προβλεπόμενα μέσα έννομης προστασίας είτε ασκήθηκαν και έχει εκδοθεί σχετική απόφαση.

γ. στην περίπτωση που τα μέτρα έχουν κριθεί ως μη επαρκή, εάν έχει λάβει πρόσθετα μέτρα αυτοκάθαρσης μετά την ημερομηνία που εκδόθηκε η απόφαση της περ. α και σε περίπτωση που ισχύει το ανωτέρω να προβεί σε ανάλυσή τους, αναγράφοντας υποχρεωτικά και την ημερομηνία κατά την οποία αυτά ελήφθησαν.

Ειδικά στην περίπτωση που έχουν συμπεριληφθεί στα έγγραφα της σύμβασης δυνητικοί λόγοι αποκλεισμού, για τους οποίους δεν έχουν προβλεφθεί πεδία δήλωσης πληροφοριών στο Ευρωπαϊκό Ενιαίο Έγγραφο Σύμβασης (ΕΕΕΣ), σχετικά με την λήψη, εκ μέρους των οικονομικών φορέων, επανορθωτικών μέτρων, αυτά θα δηλώνονται (αναφέρονται) στην συμπληρωματική υπεύθυνη δήλωση της παρ. 9, του άρθρου 79 του ν. 4412/2016.

Επισημαίνεται, τέλος, ότι η δήλωση του οικονομικού φορέα περί μη ρωσικής εμπλοκής, σύμφωνα με τα προβλεπόμενα στην παράγραφο 2.2.3.4 της παρούσας, περιλαμβάνεται στη συνοδευτική υπεύθυνη δήλωση που υποβάλλεται μαζί με το ΕΕΕΣ.

2.2.9.2 Αποδεικτικά μέσα

A. Για την απόδειξη της μη συνδρομής λόγων αποκλεισμού κατ' άρθρο 2.2.3 και της πλήρωσης των κριτηρίων ποιοτικής επιλογής κατά τις παραγράφους 2.2.4, 2.2.5, 2.2.6 και 2.2.7, οι οικονομικοί φορείς προσκομίζουν τα δικαιολογητικά του παρόντος. Η προσκόμιση των εν λόγω δικαιολογητικών γίνεται κατά τα οριζόμενα στο άρθρο 3.2 από τον προσωρινό ανάδοχο. Η αναθέτουσα αρχή μπορεί να ζητεί από προσφέροντες, σε οποιοδήποτε χρονικό σημείο κατά τη διάρκεια της διαδικασίας, να υποβάλλουν όλα ή ορισμένα δικαιολογητικά, όταν αυτό απαιτείται για την ορθή διεξαγωγή της διαδικασίας.

Οι οικονομικοί φορείς δεν υποχρεούνται να υποβάλλουν δικαιολογητικά ή άλλα αποδεικτικά στοιχεία, αν και στο μέτρο που η αναθέτουσα αρχή έχει τη δυνατότητα να λαμβάνει τα πιστοποιητικά ή τις συναφείς πληροφορίες απευθείας μέσω πρόσβασης σε εθνική βάση δεδομένων σε οποιοδήποτε κράτος - μέλος της Ένωσης, η οποία διατίθεται δωρεάν, όπως εθνικό μητρώο συμβάσεων, εικονικό φάκελο επιχείρησης, ηλεκτρονικό σύστημα αποθήκευσης εγγράφων ή σύστημα προεπιλογής. Η δήλωση για την πρόσβαση σε εθνική βάση δεδομένων εμπεριέχεται στο Ευρωπαϊκό Ενιαίο Έγγραφο Σύμβασης (ΕΕΕΣ), στο οποίο περιέχονται επίσης οι πληροφορίες που απαιτούνται για τον συγκεκριμένο σκοπό, όπως η ηλεκτρονική διεύθυνση της βάσης δεδομένων, τυχόν δεδομένα αναγνώρισης και, κατά περίπτωση, η απαραίτητη δήλωση συναίνεσης.

Οι οικονομικοί φορείς δεν υποχρεούνται να υποβάλουν δικαιολογητικά, όταν η αναθέτουσα αρχή που έχει αναθέσει τη σύμβαση διαθέτει ήδη τα ως άνω δικαιολογητικά και αυτά εξακολουθούν να ισχύουν.

Τα δικαιολογητικά του παρόντος υποβάλλονται και γίνονται αποδεκτά σύμφωνα με την παράγραφο 2.4.2.5. και 3.2 της παρούσας.

Τα αποδεικτικά έγγραφα συντάσσονται στην ελληνική γλώσσα ή συνοδεύονται από επίσημη μετάφρασή τους στην ελληνική γλώσσα σύμφωνα με την παράγραφο 2.1.4.

B. 1. Για την απόδειξη της μη συνδρομής των λόγων αποκλεισμού της παραγράφου 2.2.3 οι προσφέροντες οικονομικοί φορείς προσκομίζουν αντίστοιχα τα δικαιολογητικά που αναφέρονται παρακάτω. **Οι οικονομικοί φορείς μεριμνούν να διαθέτουν πιστοποιητικά, τα οποία να καλύπτουν και τον χρόνο υποβολής της προσφοράς, προκειμένου να τα υποβάλουν, εφόσον αναδειχθούν προσωρινοί ανάδοχοι.**

Τα εν λόγω πιστοποιητικά υποβάλλονται μαζί με τα υπόλοιπα αποδεικτικά μέσα της παραγράφου 3.2 της παρούσας, από τον προσωρινό ανάδοχο, μέσω του υποσυστήματος, στον φάκελο «δικαιολογητικά προσωρινού αναδόχου».

Αν το αρμόδιο για την έκδοση των ανωτέρω κράτος-μέλος ή χώρα δεν εκδίδει τέτοιου είδους έγγραφα ή πιστοποιητικά ή όπου το έγγραφο ή τα πιστοποιητικά αυτά δεν καλύπτουν όλες τις περιπτώσεις που αναφέρονται στις παραγράφους 2.2.3.1 και 2.2.3.2 περ. α' και β', καθώς και στην περ. β' της παραγράφου 2.2.3.3, τα έγγραφα ή τα πιστοποιητικά μπορεί να αντικαθίστανται από ένορκη βεβαίωση ή, στα κράτη - μέλη ή στις χώρες όπου δεν προβλέπεται ένορκη βεβαίωση, από υπεύθυνη δήλωση του ενδιαφερομένου ενώπιον αρμόδιας δικαστικής ή διοικητικής αρχής, συμβολαιογράφου ή αρμόδιου επαγγελματικού ή εμπορικού οργανισμού του κράτους - μέλους ή της χώρας καταγωγής ή της χώρας όπου είναι εγκατεστημένος ο οικονομικός φορέας. Οι αρμόδιες δημόσιες αρχές παρέχουν, όπου κρίνεται αναγκαίο, επίσημη δήλωση στην οποία αναφέρεται ότι δεν εκδίδονται τα έγγραφα ή τα πιστοποιητικά της παρούσας παραγράφου ή ότι τα έγγραφα αυτά δεν καλύπτουν όλες τις περιπτώσεις που αναφέρονται στις παραγράφους 2.2.3.1 και 2.2.3.2 περ. α' και β', καθώς και στην περ. β' της παραγράφου 2.2.3.3. Οι επίσημες δηλώσεις καθίστανται διαθέσιμες μέσω του επιγραμμικού αποθετηρίου πιστοποιητικών (e-Certis) του άρθρου 81 του ν. 4412/2016.

Ειδικότερα οι οικονομικοί φορείς προσκομίζουν:

α) για την παράγραφο 2.2.3.1 απόσπασμα του σχετικού μητρώου, όπως του ποινικού μητρώου ή, ελλείψει αυτού, ισοδύναμο έγγραφο που εκδίδεται από αρμόδια δικαστική ή διοικητική αρχή του κράτους-μέλους ή της χώρας καταγωγής ή της χώρας όπου είναι εγκατεστημένος ο οικονομικός φορέας, από το οποίο προκύπτει ότι πληρούνται αυτές οι προϋποθέσεις, που να έχει εκδοθεί έως τρεις (3) μήνες πριν από την υποβολή του.

Η υποχρέωση προσκόμισης του ως άνω αποσπάσματος αφορά και στα μέλη του διοικητικού, διευθυντικού ή εποπτικού οργάνου του εν λόγω οικονομικού φορέα ή στα πρόσωπα που έχουν εξουσία εκπροσώπησης, λήψης αποφάσεων ή ελέγχου σε αυτό κατά τα ειδικότερα αναφερόμενα στην ως άνω παράγραφο 2.2.3.1, β) για την παράγραφο 2.2.3.2 πιστοποιητικό που εκδίδεται από την αρμόδια αρχή του οικείου κράτους - μέλους ή χώρας, που να είναι εν ισχύ κατά το χρόνο υποβολής του, άλλως, στην περίπτωση που δεν αναφέρεται σε αυτό χρόνος ισχύος, που να έχει εκδοθεί έως τρεις (3) μήνες πριν από την υποβολή του.

Ιδίως οι οικονομικοί φορείς που είναι εγκατεστημένοι στην Ελλάδα προσκομίζουν:

i) Για την απόδειξη της εκπλήρωσης των φορολογικών υποχρεώσεων της παραγράφου 2.2.3.2 περίπτωση α' αποδεικτικό ενημερότητας εκδιδόμενο από την Α.Α.Δ.Ε.

ii) Για την απόδειξη της εκπλήρωσης των υποχρεώσεων προς τους οργανισμούς κοινωνικής ασφάλισης της παραγράφου 2.2.3.2 περίπτωση α' πιστοποιητικό εκδιδόμενο από τον e-ΕΦΚΑ καθώς και υπεύθυνη δήλωση του οικονομικού φορέα αναφορικά με τους οργανισμούς κοινωνικής ασφάλισης στους οποίους οφείλει να καταβάλει εισφορές (αφορά Οργανισμούς κύριας και επικουρικής ασφάλισης).

iii) Για την παράγραφο 2.2.3.2 περίπτωση α', πλέον των ως άνω πιστοποιητικών, υπεύθυνη δήλωση ότι δεν έχει εκδοθεί δικαστική ή διοικητική απόφαση με τελεσίδικη και δεσμευτική ισχύ για την αθέτηση των υποχρεώσεών τους όσον αφορά στην καταβολή φόρων ή εισφορών κοινωνικής ασφάλισης.

γ) για την παράγραφο 2.2.3.3 περίπτωση β' πιστοποιητικό που εκδίδεται από την αρμόδια αρχή του οικείου κράτους - μέλους ή χώρας, που να έχει εκδοθεί έως τρεις (3) μήνες πριν από την υποβολή του.

Ιδίως οι οικονομικοί φορείς που είναι εγκατεστημένοι στην Ελλάδα προσκομίζουν:

i) Ενιαίο Πιστοποιητικό Δικαστικής Φερεγγυότητας από το αρμόδιο Πρωτοδικείο, από το οποίο προκύπτει ότι δεν τελούν υπό πτώχευση, πτωχευτικό συμβιβασμό ή υπό αναγκαστική διαχείριση ή δικαστική εκκαθάριση ή ότι δεν έχουν υπαχθεί σε διαδικασία εξυγίανσης. Ειδικά για τη διαδικασία εξυγίανσης προσκομίζεται επιπλέον υπεύθυνη δήλωση του νόμιμου εκπροσώπου του οικονομικού φορέα ότι τηρούνται οι όροι της συμφωνίας εξυγίανσης. Για τις ΙΚΕ προσκομίζεται επιπλέον και πιστοποιητικό του Γ.Ε.Μ.Η. περί μη έκδοσης απόφασης λύσης ή κατάθεσης αίτησης λύσης του νομικού προσώπου, ενώ για τις ΕΠΕ προσκομίζεται επιπλέον πιστοποιητικό μεταβολών.

ii) Πιστοποιητικό του Γ.Ε.Μ.Η. από το οποίο προκύπτει ότι το νομικό πρόσωπο δεν έχει λυθεί και τεθεί υπό εκκαθάριση με απόφαση των εταίρων.

iii) Εκτύπωση της καρτέλας "Στοιχεία Μητρώου/ Επιχείρησης" από την ηλεκτρονική πλατφόρμα της Ανεξάρτητης Αρχής Δημοσίων Εσόδων, όπως αυτά εμφανίζονται στο taxinet, από την οποία να προκύπτει η μη αναστολή της επιχειρηματικής δραστηριότητάς τους.

Προκειμένου για τα σωματεία και τους συνεταιρισμούς, το Ενιαίο Πιστοποιητικό Δικαστικής Φερεγγυότητας εκδίδεται για τα σωματεία από το αρμόδιο Πρωτοδικείο, και για τους συνεταιρισμούς για το χρονικό διάστημα έως τις 31.12.2019 από το Ειρηνοδικείο και μετά την παραπάνω ημερομηνία από το Γ.Ε.Μ.Η.

δ) Για τις λοιπές περιπτώσεις της παραγράφου 2.2.3.3, υπεύθυνη δήλωση του προσφέροντος οικονομικού φορέα ότι δεν συντρέχουν στο πρόσωπό του οι οριζόμενοι στην παράγραφο λόγοι αποκλεισμού.

ε) για την παράγραφο 2.2.3.8. υπεύθυνη δήλωση του προσφέροντος οικονομικού φορέα περί μη επιβολής σε βάρος του της κύρωσης του οριζόντιου αποκλεισμού, σύμφωνα τις διατάξεις της κείμενης νομοθεσίας.

στ) Για την παράγραφο 2.2.3.4 υπεύθυνη δήλωση του προσφέροντος οικονομικού φορέα με το εξής περιεχόμενο «Δηλώνω υπεύθυνα ότι δεν υπάρχει ρωσική συμμετοχή στον οικονομικό φορέα που εκπροσωπώ, σύμφωνα με τους περιορισμούς που περιλαμβάνονται στο άρθρο 5ια του κανονισμού του Συμβουλίου (ΕΕ) αριθ. 833/2014 της 31ης Ιουλίου 2014 σχετικά με περιοριστικά μέτρα λόγω των ενεργειών της Ρωσίας που αποσταθεροποιούν την κατάσταση στην Ουκρανία, όπως τροποποιήθηκε από τον με αριθ. 2022/578 Κανονισμό του Συμβουλίου (ΕΕ) της 8ης Απριλίου 2022. Συγκεκριμένα δηλώνω ότι: (α) ο οικονομικός φορέας που εκπροσωπώ δεν είναι Ρώσος υπήκοος, ούτε φυσικό ή νομικό πρόσωπο, οντότητα ή φορέας εγκατεστημένος στη Ρωσία· (β) ο οικονομικός φορέας που εκπροσωπώ δεν είναι νομικό πρόσωπο, οντότητα ή φορέας του οποίου τα δικαιώματα ιδιοκτησίας κατέχει άμεσα ή έμμεσα σε ποσοστό άνω του πενήντα τοις εκατό (50%) οντότητα αναφερόμενη στο στοιχείο α) της παρούσας, (γ) ούτε ο υπεύθυνα δηλώνων ούτε ο οικονομικός φορέας που εκπροσωπώ δεν είμαστε φυσικό ή νομικό πρόσωπο, οντότητα ή όργανο που ενεργεί εξ ονόματος ή κατ' εντολή οντότητας που αναφέρεται στο σημείο (α) ή (β) παραπάνω, (δ) δεν υπάρχει συμμετοχή φορέων και οντοτήτων που απαριθμούνται στα ανωτέρω στοιχεία α) έως γ), άνω του 10 % της αξίας της σύμβασης των υπεργολάβων, προμηθευτών ή φορέων στις ικανότητες των οποίων να στηρίζεται ο οικονομικός φορέας τον οποίον εκπροσωπώ.» Η υπεύθυνη δήλωση υπογράφεται από τον νόμιμο εκπρόσωπο του οικονομικού φορέα, σύμφωνα με τα προβλεπόμενα στο άρθρο 79Α του ν. 4412/2016.

ζ) για την παράγραφο 2.2.3.5⁵ δικαιολογητικά ονομαστικοποίησης των μετοχών, που καθορίζονται κατωτέρω, εφόσον ο προσωρινός ανάδοχος είναι ανώνυμη εταιρία ή νομικό πρόσωπο στη μετοχική σύνθεση του οποίου συμμετέχει ανώνυμη εταιρεία ή νομικό πρόσωπο της αλλοδαπής που αντιστοιχεί σε ανώνυμη εταιρεία (πλην των περιπτώσεων που αναφέρθηκαν στην παρ. 2.2.3.5 της παρούσας ανωτέρω).

Συγκεκριμένα, προσκομίζονται:

⁵ Δεν απαιτούνται στην παρούσα διατηρείται η παράγραφος για λόγους αρίθμησης

i) Για την απόδειξη της εξαίρεσης από την υποχρέωση ονομαστικοποίησης των μετοχών τους κατά την περ. α) της παραγράφου 2.2.3.5 βεβαίωση του αρμοδίου Χρηματιστηρίου.

ii) Όσον αφορά την εξαίρεση της περ. β) της παραγράφου 2.2.3.5, για την απόδειξη του ελέγχου δικαιωμάτων ψήφου υπεύθυνη δήλωση της ελεγχόμενης εταιρείας και, εάν αυτή είναι διαφορετική του προσωρινού αναδόχου, πρόσθετη υπεύθυνη δήλωση του τελευταίου, στις οποίες αναφέρονται οι επιχειρήσεις επενδύσεων, οι εταιρείες διαχείρισης κεφαλαίων/ενεργητικού ή κεφαλαίων επιχειρηματικών συμμετοχών, ανά περίπτωση και το συνολικό ποσοστό των δικαιωμάτων ψήφου που ελέγχουν στην ελεγχόμενη από αυτές εταιρεία. Οι υπεύθυνες αυτές δηλώσεις συνοδεύονται υποχρεωτικά από βεβαίωση ή άλλο έγγραφο από το οποίο προκύπτει ότι οι ελέγχουσες τα δικαιώματα ψήφου εταιρείες είναι εποπτευόμενες κατά τα οριζόμενα στην παράγραφο 2.2.3.5.

iii) Δικαιολογητικά ονομαστικοποίησης μετοχών του προσωρινού αναδόχου:

- Πιστοποιητικό αρμόδιας αρχής του κράτους της έδρας, από το οποίο να προκύπτει ότι οι μετοχές είναι ονομαστικές, που να έχει εκδοθεί έως τριάντα (30) εργάσιμες ημέρες πριν από την υποβολή του.

- Αναλυτική κατάσταση με τα στοιχεία των μετόχων της εταιρείας και τον αριθμό των μετοχών κάθε μετόχου (μετοχολόγιο), όπως τα στοιχεία αυτά είναι καταχωρημένα στο βιβλίο μετόχων της εταιρείας, το πολύ τριάντα (30) εργάσιμες ημέρες πριν από την ημέρα υποβολής της προσφοράς.

Ειδικότερα:

- Όσον αφορά στις εγκατεστημένες στην Ελλάδα ανώνυμες εταιρείες υποβάλλεται πιστοποιητικό του Γ.Ε.Μ.Η. από το οποίο να προκύπτει ότι οι μετοχές τους είναι ονομαστικές και αναλυτική κατάσταση με τα στοιχεία των μετόχων της εταιρείας και τον αριθμό των μετοχών κάθε μετόχου (μετοχολόγιο), όπως τα στοιχεία αυτά είναι καταχωρημένα στο βιβλίο μετόχων της εταιρείας, το πολύ τριάντα (30) εργάσιμες ημέρες πριν από την ημέρα υποβολής της προσφοράς.

- Όσον αφορά στις αλλοδαπές ανώνυμες εταιρείες ή αλλοδαπά νομικά πρόσωπα που αντιστοιχούν σε ανώνυμες εταιρείες:

A) εφόσον έχουν κατά το δίκαιο της έδρας τους ονομαστικές μετοχές, προσκομίζουν :

i) Πιστοποιητικό αρμόδιας αρχής του κράτους της έδρας, από το οποίο να προκύπτει ότι οι μετοχές τους είναι ονομαστικές

ii) Αναλυτική κατάσταση μετόχων, με τον αριθμό των μετοχών του κάθε μετόχου, όπως τα στοιχεία αυτά είναι καταχωρημένα στο βιβλίο μετόχων της εταιρείας με ημερομηνία το πολύ 30 εργάσιμες ημέρες πριν την υποβολή της προσφοράς.

iii) Κάθε άλλο στοιχείο από το οποίο να προκύπτει η ονομαστικοποίηση μέχρι φυσικού προσώπου των μετοχών, που έχει συντελεστεί τις τελευταίες 30 (τριάντα) εργάσιμες ημέρες πριν την υποβολή της προσφοράς.

β) εφόσον δεν έχουν υποχρέωση ονομαστικοποίησης μετοχών ή δεν προβλέπεται η ονομαστικοποίηση των μετοχών, προσκομίζουν:

i) βεβαίωση περί μη υποχρέωσης ονομαστικοποίησης των μετοχών από αρμόδια αρχή, εφόσον υπάρχει σχετική πρόβλεψη, διαφορετικά προσκομίζεται υπεύθυνη δήλωση του διαγωνιζόμενου. Για την περίπτωση μη πρόβλεψης ονομαστικοποίησης προσκομίζεται υπεύθυνη δήλωση του διαγωνιζόμενου

ii) έγκυρη και ενημερωμένη κατάσταση προσώπων που κατέχουν τουλάχιστον 1% των μετοχών ή δικαιωμάτων ψήφου,

iii) εάν δεν τηρείται τέτοια κατάσταση, προσκομίζεται σχετική κατάσταση προσώπων, που κατέχουν τουλάχιστον ένα τοις εκατό (1%) των μετοχών ή δικαιωμάτων ψήφου, σύμφωνα με την τελευταία Γενική Συνέλευση, αν τα πρόσωπα αυτά είναι γνωστά στην εταιρεία. Σε αντίθετη περίπτωση, η εταιρεία αιτιολογεί τους λόγους που δεν είναι γνωστά τα ως άνω πρόσωπα, η δε αναθέτουσα αρχή δεν διαθέτει διακριτική ευχέρεια κατά την κρίση της αιτιολογίας αυτής. [Εναπόκειται στην αναθέτουσα αρχή να αποδείξει τη δυνατότητα της εταιρείας να υποβάλλει την προαναφερόμενη κατάσταση, διαφορετικά η μη υποβολή της σχετικής κατάστασης δεν επιφέρει έννομες συνέπειες σε βάρος της εταιρείας].

Όλα τα ανωτέρω έγγραφα πρέπει να είναι επικυρωμένα από την κατά νόμον αρμόδια αρχή του κράτους της έδρας του υποψηφίου και να συνοδεύονται από επίσημη μετάφραση στην ελληνική.

Ελλείψεις στα δικαιολογητικά ονομαστικοποίησης των μετοχών συμπληρώνονται κατά την παράγραφο 3.1.2 της παρούσας.

Η αναθέτουσα αρχή ελέγχει επίσης, επί ποινή απαραδέκτου της προσφοράς, εάν στη διαδικασία συμμετέχει εξωχώρια εταιρεία από «μη συνεργάσιμα κράτη στον φορολογικό τομέα» κατά την έννοια των παρ. 3 και 4 του άρθρου 65 του ν. 4172/2013, καθώς και από κράτη που έχουν προνομιακό φορολογικό καθεστώς, όπως αυτά ορίζονται στον κατάλογο της απόφασης της παρ. 7 του άρθρου 65 του ως άνω Κώδικα, κατά τα αναφερόμενα στην περίπτωση α' της παραγράφου 4 του άρθρου 4 του ν. 3310/2005. Προς το σκοπό αυτό ο προσωρινός ανάδοχος, πέραν των ως άνω δικαιολογητικών ονομαστικοποίησης, προσκομίζει κατά το στάδιο κατακύρωσης υπεύθυνη δήλωση ότι δεν είναι εξωχώρια εταιρεία, κατά την ανωτέρω έννοια και δεν εμπίπτει στις διατάξεις της παρ.4 εδαφ. α & β του άρθρου 4 του Ν. 3310/2005, όπως ισχύει.

B.2. Για την απόδειξη της απαίτησης του άρθρου 2.2.4. (απόδειξη καταλληλότητας για την άσκηση επαγγελματικής δραστηριότητας) προσκομίζουν πιστοποιητικό/βεβαίωση του οικείου επαγγελματικού ή

εμπορικού μητρώου του κράτους εγκατάστασης. Οι οικονομικοί φορείς που είναι εγκατεστημένοι σε κράτος μέλος της Ευρωπαϊκής Ένωσης προσκομίζουν πιστοποιητικό/βεβαίωση του αντίστοιχου επαγγελματικού ή εμπορικού μητρώου του Παραρτήματος XI του Προσαρτήματος Α' του ν. 4412/2016, με το οποίο πιστοποιείται αφενός η εγγραφή τους σε αυτό και αφετέρου το ειδικό επάγγελμά τους. Στην περίπτωση που χώρα δεν τηρεί τέτοιο μητρώο, το έγγραφο ή το πιστοποιητικό μπορεί να αντικαθίσταται από ένορκη βεβαίωση ή, στα κράτη - μέλη ή στις χώρες όπου δεν προβλέπεται ένορκη βεβαίωση, από υπεύθυνη δήλωση του ενδιαφερομένου ενώπιον αρμόδιας δικαστικής ή διοικητικής αρχής, συμβολαιογράφου ή αρμόδιου επαγγελματικού ή εμπορικού οργανισμού της χώρας καταγωγής ή της χώρας όπου είναι εγκατεστημένος ο οικονομικός φορέας ότι δεν τηρείται τέτοιο μητρώο και ότι ασκεί τη δραστηριότητα που απαιτείται για την εκτέλεση του αντικειμένου της υπό ανάθεση σύμβασης.

Οι εγκατεστημένοι στην Ελλάδα οικονομικοί φορείς προσκομίζουν βεβαίωση εγγραφής στο Βιοτεχνικό ή Εμπορικό ή Βιομηχανικό Επιμελητήριο ή στο Μητρώο Κατασκευαστών Αμυντικού Υλικού ή πιστοποιητικό που εκδίδεται από την οικεία υπηρεσία του Γ.Ε.Μ.Η. των ως άνω Επιμελητηρίων.

Οι εγκατεστημένοι στην Ελλάδα οικονομικοί φορείς προσκομίζουν βεβαίωση εγγραφής στο οικείο επαγγελματικό μητρώο ή πιστοποιητικό που εκδίδεται από την οικεία υπηρεσία του Γ.Ε.Μ.Η. Οικονομικοί φορείς που έχουν οικονομικό σκοπό και δεν έχουν την εμπορική ιδιότητα, και συνεπώς δεν είναι υπόχρεοι εγγραφής στο Γ.Ε.Μ.Η. (π.χ. μη κερδοσκοπικά σωματεία του άρθρου 78 ΑΚ, ΕΛΚΕ Πανεπιστημίων κ.ά.) αποδεικνύουν την καταλληλότητα για την άσκηση της επαγγελματικής δραστηριότητας με κάθε πρόσφορο μέσο (ενδεικτικά καταστατικό, κωδικό άσκησης δραστηριότητα από ΑΑΔΕ)

Επισημαίνεται ότι, τα δικαιολογητικά που αφορούν στην απόδειξη της απαίτησης του άρθρου 2.2.4 (απόδειξη καταλληλότητας για την άσκηση επαγγελματικής δραστηριότητας) γίνονται αποδεκτά, εφόσον έχουν εκδοθεί έως τριάντα (30) εργάσιμες ημέρες πριν από την υποβολή τους, εκτός εάν, σύμφωνα με τις ειδικότερες διατάξεις αυτών, φέρουν συγκεκριμένο χρόνο ισχύος.

Β.3. Για την απόδειξη της οικονομικής και χρηματοοικονομικής επάρκειας της παραγράφου 2.2.5 οι οικονομικοί φορείς -προσκομίζουν ισολογισμούς ή αποσπάσματα ισολογισμών των τριών (3) τελευταίων διαχειριστικών χρήσεων (2021, 2022 και 2023), σύμφωνα με τη νομοθεσία της χώρας όπου είναι εγκατεστημένος ο διαγωνιζόμενος, σε περίπτωση που υποχρεούται στην κατάρτιση ισολογισμών, ή σε περίπτωση που δεν υποχρεούται στην κατάρτιση ισολογισμών το έντυπο Ε3 των τελευταίων τριών (3) διαχειριστικών χρήσεων (2021, 2022 και 2023) για το συνολικό ύψος του ετήσιου γενικού κύκλου εργασιών ή στην περίπτωση που ο υποψήφιος εδρεύει στο εξωτερικό, τα αντίστοιχα ισχύοντα αποδεικτικά έγγραφα. Σε περίπτωση που πρόκειται για φυσικό πρόσωπο, αντίστοιχες Δηλώσεις Φόρου Εισοδήματος ή Εκκαθαριστικά Σημειώματα ή άλλα κατάλληλα έγγραφα και δικαιολογητικά.

- Εάν ο διαγωνιζόμενος λειτουργεί ή ασκεί επιχειρηματική δραστηριότητα για χρονικό διάστημα μικρότερο των τριών τελευταίων διαχειριστικών χρήσεων, θα πρέπει να υποβάλει στοιχεία για τις διαχειριστικές χρήσεις που λειτουργεί, από τα οποία να προκύπτει ότι πληρούται η απαίτηση της παρ. 2.2.5.
- Σε περίπτωση ένωσης/κοινοπραξίας οικονομικών φορέων που υποβάλλει κοινή προσφορά, τα ανωτέρω δικαιολογητικά προσκομίζονται για κάθε μέλος της ένωσης ξεχωριστά, αλλά σε κάθε περίπτωση το σχετικό κριτήριο μπορεί να καλύπτεται αθροιστικά από τα μέλη της ένωσης .
Επισημαίνεται ότι εάν ο οικονομικός φορέας, για βάσιμο λόγο, δεν είναι σε θέση να προσκομίσει τα ανωτέρω δικαιολογητικά, μπορεί να αποδεικνύει την οικονομική και χρηματοοικονομική του επάρκεια με οποιοδήποτε άλλο κατάλληλο έγγραφο.

B.4. Για την απόδειξη της τεχνικής και επαγγελματικής ικανότητας της παραγράφου 2.2.6 οι οικονομικοί φορείς προσκομίζουν τα κάτωθι:

Σχετικά με την απαίτηση της παραγράφου **2.2.6, εδάφιο (α):**

| | | | | | | | | | |
|-----|--|---------|-----------------------------|--------------------------|----------------|--------------|--|--|---------------------------------------|
| α.1 | Πίνακα των κυριότερων έργων που ολοκλήρωσε εντός της περιόδου αναφοράς ο υποψήφιος Ανάδοχος και είναι συναφή με τον εν λόγω Διαγωνισμό, από πλευράς απαιτήσεων υλοποίησης φυσικού αντικείμενου, σύμφωνα με τα οριζόμενα στην παρ. 2.2.6 της παρούσας. Ο Πίνακας έργων πρέπει να συνταχθεί σύμφωνα με το ακόλουθο υπόδειγμα: | | | | | | | | |
| | A / A | ΠΕΛΑΤΗΣ | ΣΥΝΤΟΜΗ ΠΕΡΙΓΡΑΦΗ ΤΟΥ ΕΡΓΟΥ | ΔΙΑΡΚΕΙΑ ΕΚΤΕΛΕΣΗΣ ΕΡΓΟΥ | ΠΡΟΫΠΟΛΟΓΙΣΜΟΣ | ΠΑΡΟΥΣΑ ΦΑΣΗ | ΣΥΝΟΠΤΙΚΗ ΠΕΡΙΓΡΑΦΗ ΣΥΝΕΙΣΦΟΡΑΣ ΣΤΟ ΕΡΓΟ | ΠΟΣΟΣΤΟ ΣΥΜΜΕΤΟΧΗΣ ΣΤΟ ΕΡΓΟ (προϋπολογισμός) | ΣΤΟΙΧΕΙΟ ΤΕΚΜΗΡΙΩΣΗΣ (τύπος & ημ/νία) |
| | | | | | | | | | |
| | Όπου | | | | | | | | |
| | <ul style="list-style-type: none"> • «ΠΑΡΟΥΣΑ ΦΑΣΗ»: ολοκληρωμένο επιτυχώς • «ΣΤΟΙΧΕΙΟ ΤΕΚΜΗΡΙΩΣΗΣ»: Η επιτυχής υλοποίηση του έργου αποδεικνύεται, εάν μεν ο αποδέκτης είναι αναθέτουσα αρχή, από πιστοποιητικά ορθής εκτέλεσης αυτών που έχουν εκδοθεί ή θεωρηθεί από την αρμόδια αρχή, στα οποία περιγράφεται το αντικείμενο της σύμβασης και θα αναφέρεται ο χρόνος υλοποίησης της και θα βεβαιώνεται ότι αυτή εκτελέστηκε έντεχνα και εντός των εγκεκριμένων χρονοδιαγραμμάτων και, εάν δε ο αποδέκτης είναι ιδιωτικός φορέας, με αντίστοιχη δήλωση του αποδέκτη. Εφόσον δεν είναι δυνατή η προσκόμιση των παραπάνω, προσκομίζεται υπεύθυνη δήλωση του οικονομικού φορέα, στην οποία θα αναφέρεται ο λόγος για τον οποίο δεν κατέστη εφικτή η προσκόμιση των παραπάνω δικαιολογητικών και η οποία θα συνοδεύεται από αντίγραφο του τιμολογίου και, εφόσον υφίσταται, της σχετικής σύμβασης. Σημειώνεται ότι, η Αναθέτουσα Αρχή | | | | | | | | |

διατηρεί το δικαίωμα επαλήθευσης της ακρίβειας και αξιοπιστίας των δηλώσεων με απευθείας επικοινωνία με τους προσδιορισμένους πελάτες, τους οποίους αναφέρει ο Υποψήφιος Ανάδοχος.

Σχετικά με την απαίτηση της παραγράφου **2.2.6, εδάφιο (β):**

Πίνακας των φυσικών προσώπων που συμμετέχουν στην Ομάδα Έργου και **αποτελούν ίδιους πόρους** του προσφέροντος, κατά την παρ. 2.2.6. της παρούσας, σύμφωνα με το ακόλουθο υπόδειγμα:

| A/A | Εταιρία (σε περίπτωση Ένωσης ή Κοινοπραξίας) | Όνοματεπώνυμο Μέλους Ομάδας Έργου | Ρόλος στην Ομάδα Έργου - Θέση στο σχήμα υλοποίησης | Ανθρωπομήνες | Ποσοστό συμμετοχής* (%) |
|----------------------------|---|-----------------------------------|--|--------------|-------------------------|
| | | | | | |
| | | | | | |
| | | | | | |
| ΜΕΡΙΚΟ ΣΥΝΟΛΟ (3.1) | | | | | |

Πίνακας των φυσικών προσώπων που συμμετέχουν στην Ομάδα Έργου και **δεν αποτελούν ίδιους πόρους** του προσφέροντος, κατά την παρ. 2.2.6. της παρούσας σύμφωνα με το ακόλουθο υπόδειγμα:

| A/A | Όνοματεπώνυμο Μέλους Ομάδας Έργου | Ρόλος στην Ομάδα Έργου – Θέση στο σχήμα υλοποίησης | Ανθρωπομήνες | Ποσοστό συμμετοχής* (%) |
|----------------------------|-----------------------------------|--|--------------|-------------------------|
| | | | | |
| | | | | |
| | | | | |
| ΜΕΡΙΚΟ ΣΥΝΟΛΟ (3.3) | | | | |

Ο υποψήφιος ανάδοχος, συμπληρωματικά με τον ανωτέρω Πίνακα, θα πρέπει να καταθέσει δηλώσεις συνεργασίας των φυσικών προσώπων που δηλώνονται από τον προσφέροντα στην Ομάδα Έργου και **δεν αποτελούν ίδιους πόρους του προσφέροντος**, κατά την παρ. 2.2.6. της παρούσας, υπό την μορφή Υπεύθυνης Δήλωσης. Διευκρινίζεται ότι σε περίπτωση που τα εν λόγω φυσικά πρόσωπα **αποτελούν ίδιους πόρους τρίτου οικονομικού φορέα, στις ικανότητες του οποίου στηρίζεται ο διαγωνιζόμενος**, δεν απαιτείται η υποβολή ξεχωριστών δηλώσεων συνεργασίας από ένα έκαστο των εν λόγω φυσικών προσώπων (αφού τρίτος δανειοπάροχος θεωρείται ο οικονομικός φορέας στους πόρους του οποίου ανήκουν τα εν λόγω φυσικά πρόσωπα),

αλλά αρκεί η υποβολή των προβλεπόμενων στην παρ. 2.2.9.2 περ. Β.9 της διακήρυξης αποδεικτικών μέσων.

Αναλυτικά Βιογραφικά Σημειώματα όλων των μελών της Ομάδας Έργου από τα οποία να αποδεικνύεται ευθέως και χωρίς άλλη αναγκαία πληροφορία ή διευκρίνιση, η εξειδίκευση, τα επαγγελματικά προσόντα και η εμπειρία του σχετικά τις απαιτήσεις που αναλαμβάνει όπως προκύπτει από τον ρόλο που προτείνεται να συμμετέχει στην ομάδα Έργου. Σημειώνεται, ότι τα αναλυτικά βιογραφικά σημειώματα προσκομίζονται **ΜΟΝΟ** κατά την υποβολή του φακέλου των «Δικαιολογητικών Κατακύρωσης» από τον Προσωρινό ανάδοχο.

Σχετικά με την απαίτηση της **παραγράφου 2.2.6 (γ)**:

Οι οικονομικοί φορείς θα πρέπει να προσκομίζουν επί ποινή αποκλεισμού δήλωση συνεργασίας από τους κατασκευαστικούς οίκους ή τους επίσημους αντιπροσώπους του κύριου εξοπλισμού από την οποία να προκύπτουν τα κάτωθι:

- Υποστήριξη καθ' όλη την διάρκεια του έργου με εξειδικευμένους ή/και πιστοποιημένους τεχνικούς στο πεδίο για την προληπτική και διορθωτική συντήρηση του εξοπλισμού στο βαθμό που περιγράφεται στο παρόν τεύχος.
- Υποστήριξη καθ' όλη τη διάρκεια του έργου με διαθεσιμότητα και παροχή όλων των απαραίτητων ανταλλακτικών, αναλωσίμων και μικροϋλικών για την επισκευή και συντήρησης του εξοπλισμού στο βαθμό που περιγράφεται στο παρόν τεύχος.
- Δυνατότητα απευθείας επικοινωνίας των στελεχών της ΕΔΥΤΕ ΑΕ με τους εκπρόσωπους των κατασκευαστικών οίκων ή επίσημων αντιπροσώπων του κύριου εξοπλισμού για θέματα υποστήριξης, όπως αυτά περιγράφονται ανωτέρω.

Σχετικά με την απαίτηση της **παραγράφου 2.2.6 (δ)**:

Οι οικονομικοί φορείς θα πρέπει να προσκομίζουν επί ποινή αποκλεισμού την μεθοδολογία και οργάνωση υλοποίησης του Κέντρου παρακολούθησης σύμφωνα με τα αναφερόμενα στο Παράρτημα Ι , παράγραφος 4.2.

B.5. Για την απόδειξη της συμμόρφωσής τους με πρότυπα διασφάλισης ποιότητας και πρότυπα περιβαλλοντικής διαχείρισης της παραγράφου 2.2.7 οι οικονομικοί φορείς προσκομίζουν ISO 9001 ή ισοδύναμο.

B.6 Για την απόδειξη της νόμιμης εκπροσώπησης, στις περιπτώσεις που ο οικονομικός φορέας είναι νομικό πρόσωπο και εγγράφεται υποχρεωτικά ή προαιρετικά, κατά την κείμενη νομοθεσία, και δηλώνει την εκπροσώπηση και τις μεταβολές της σε αρμόδια αρχή (πχ ΓΕΜΗ), προσκομίζει σχετικό πιστοποιητικό ισχύουσας εκπροσώπησης, το οποίο πρέπει να έχει εκδοθεί έως τριάντα (30) εργάσιμες ημέρες πριν από την υποβολή του, εκτός αν αυτό φέρει συγκεκριμένο χρόνο ισχύος.

Ειδικότερα για τους ημεδαπούς οικονομικούς φορείς προσκομίζονται:

i) για την απόδειξη της νόμιμης εκπροσώπησης, στις περιπτώσεις που ο οικονομικός φορέας είναι νομικό πρόσωπο και υποχρεούται, κατά την κείμενη νομοθεσία, να δηλώνει την εκπροσώπηση και τις μεταβολές της στο ΓΕΜΗ, προσκομίζει σχετικό πιστοποιητικό ισχύουσας εκπροσώπησης, το οποίο πρέπει να έχει εκδοθεί έως τριάντα (30) εργάσιμες ημέρες πριν από την υποβολή του.

ii) Για την απόδειξη της νόμιμης σύστασης και των μεταβολών του νομικού προσώπου γενικό πιστοποιητικό μεταβολών του ΓΕΜΗ, εφόσον έχει εκδοθεί έως τρεις (3) μήνες πριν από την υποβολή του.

Στις λοιπές περιπτώσεις τα κατά περίπτωση νομιμοποιητικά έγγραφα σύστασης και νόμιμης εκπροσώπησης (όπως καταστατικά, πιστοποιητικά μεταβολών, αντίστοιχα ΦΕΚ, αποφάσεις συγκρότησης οργάνων διοίκησης σε σώμα, κλπ., ανάλογα με τη νομική μορφή του οικονομικού φορέα), συνοδευόμενα από υπεύθυνη δήλωση του νόμιμου εκπροσώπου ότι εξακολουθούν να ισχύουν κατά την υποβολή τους.

Σε περίπτωση που για τη διενέργεια της παρούσας διαδικασίας ανάθεσης έχουν χορηγηθεί εξουσίες σε πρόσωπο πλέον αυτών που αναφέρονται στα παραπάνω έγγραφα, προσκομίζεται επιπλέον απόφαση-πρακτικό του αρμοδίου καταστατικού οργάνου διοίκησης του νομικού προσώπου με την οποία χορηγήθηκαν οι σχετικές εξουσίες. Όσον αφορά τα φυσικά πρόσωπα, εφόσον έχουν χορηγηθεί εξουσίες σε τρίτα πρόσωπα, προσκομίζεται εξουσιοδότηση του οικονομικού φορέα.

Οι αλλοδαποί οικονομικοί φορείς προσκομίζουν τα προβλεπόμενα, κατά τη νομοθεσία της χώρας εγκατάστασης, αποδεικτικά έγγραφα, και εφόσον δεν προβλέπονται, υπεύθυνη δήλωση του νόμιμου εκπροσώπου, από την οποία αποδεικνύονται τα ανωτέρω ως προς τη νόμιμη σύσταση, μεταβολές και εκπροσώπηση του οικονομικού φορέα.

Οι ως άνω υπεύθυνες δηλώσεις γίνονται αποδεκτές, εφόσον έχουν συνταχθεί μετά την κοινοποίηση της πρόσκλησης για την υποβολή των δικαιολογητικών.

Από τα ανωτέρω έγγραφα πρέπει να προκύπτουν η νόμιμη σύσταση του οικονομικού φορέα, όλες οι σχετικές τροποποιήσεις των καταστατικών, το/τα πρόσωπο/α που δεσμεύει/ουν νόμιμα την εταιρία κατά την ημερομηνία διενέργειας του διαγωνισμού (νόμιμος εκπρόσωπος, δικαίωμα υπογραφής κλπ.), τυχόν τρίτοι, στους οποίους έχει χορηγηθεί εξουσία εκπροσώπησης, καθώς και η θητεία του/των ή/και των μελών του οργάνου διοίκησης/ νόμιμου εκπροσώπου.

B.7. Οι οικονομικοί φορείς που είναι εγγεγραμμένοι σε επίσημους καταλόγους που προβλέπονται από τις εκάστοτε ισχύουσες εθνικές διατάξεις ή διαθέτουν πιστοποίηση από οργανισμούς πιστοποίησης που συμμορφώνονται με τα ευρωπαϊκά πρότυπα πιστοποίησης, κατά την έννοια του Παραρτήματος VII του Προσαρτήματος Α' του ν. 4412/2016, μπορούν να προσκομίζουν στις αναθέτουσες αρχές πιστοποιητικό

εγγραφής εκδιδόμενο από την αρμόδια αρχή ή το πιστοποιητικό που εκδίδεται από τον αρμόδιο οργανισμό πιστοποίησης.

Στα πιστοποιητικά αυτά αναφέρονται τα δικαιολογητικά βάσει των οποίων έγινε η εγγραφή των εν λόγω οικονομικών φορέων στον επίσημο κατάλογο ή η πιστοποίηση και η κατάταξη στον εν λόγω κατάλογο.

Η πιστοποιούμενη εγγραφή στους επίσημους καταλόγους από τους αρμόδιους οργανισμούς ή το πιστοποιητικό, που εκδίδεται από τον οργανισμό πιστοποίησης, συνιστά τεκμήριο καταλληλότητας όσον αφορά τις απαιτήσεις ποιοτικής επιλογής, τις οποίες καλύπτει ο επίσημος κατάλογος ή το πιστοποιητικό.

Οι οικονομικοί φορείς που είναι εγγεγραμμένοι σε επίσημους καταλόγους απαλλάσσονται από την υποχρέωση υποβολής των δικαιολογητικών που αναφέρονται στο πιστοποιητικό εγγραφής τους. Ειδικώς όσον αφορά την καταβολή των εισφορών κοινωνικής ασφάλισης και των φόρων και τελών, προσκομίζονται επιπροσθέτως της βεβαίωσης εγγραφής στον επίσημο κατάλογο και πιστοποιητικά, κατά τα οριζόμενα ανωτέρω στην περίπτωση Β.1, υποπερ. i, ii και iii της περ. β.

Β.8. Οι ενώσεις οικονομικών φορέων που υποβάλλουν κοινή προσφορά, υποβάλλουν τα παραπάνω, κατά περίπτωση δικαιολογητικά, για κάθε οικονομικό φορέα που συμμετέχει στην ένωση, σύμφωνα με τα ειδικότερα προβλεπόμενα στο άρθρο 19 παρ. 2 του ν. 4412/2016.

Β.9. Στην περίπτωση που οικονομικός φορέας επιθυμεί να στηριχθεί στις ικανότητες άλλων φορέων, σύμφωνα με την παράγραφο 2.2.8 για την απόδειξη ότι θα έχει στη διάθεσή του τους αναγκαίους πόρους, προσκομίζει, ιδίως, σχετική έγγραφη δέσμευση των φορέων αυτών για τον σκοπό αυτό. Ειδικότερα, προσκομίζεται έγγραφο (συμφωνητικό ή σε περίπτωση νομικού προσώπου απόφαση του αρμοδίου οργάνου διοίκησης αυτού ή σε περίπτωση φυσικού προσώπου υπεύθυνη δήλωση), δυνάμει του οποίου αμφότεροι, διαγωνιζόμενος οικονομικός φορέας και τρίτος φορέας, εγκρίνουν τη μεταξύ τους συνεργασία για την κατά περίπτωση παροχή προς τον διαγωνιζόμενο της χρηματοοικονομικής ή/και τεχνικής ή/και επαγγελματικής ικανότητας του φορέα, ώστε αυτή να είναι στη διάθεση του διαγωνιζόμενου για την εκτέλεση της σύμβασης. Η σχετική αναφορά θα πρέπει να είναι λεπτομερής και να αναφέρει κατ' ελάχιστον τους συγκεκριμένους πόρους που θα είναι διαθέσιμοι για την εκτέλεση της σύμβασης και τον τρόπο δια του οποίου θα χρησιμοποιηθούν αυτοί για την εκτέλεση της σύμβασης. Ο τρίτος θα δεσμεύεται ρητά ότι θα διαθέσει στον διαγωνιζόμενο τους συγκεκριμένους πόρους κατά τη διάρκεια της σύμβασης και ο διαγωνιζόμενος ότι θα κάνει χρήση αυτών σε περίπτωση που του ανατεθεί η σύμβαση.

Σε περίπτωση που ο τρίτος διαθέτει χρηματοοικονομική επάρκεια, θα δηλώνει επίσης ότι καθίσταται από κοινού με τον διαγωνιζόμενο υπεύθυνος για την εκτέλεση της σύμβασης.

Σε περίπτωση που ο τρίτος διαθέτει στοιχεία τεχνικής ή επαγγελματικής καταλληλότητας που σχετίζονται με τους τίτλους σπουδών και τα επαγγελματικά προσόντα που ορίζονται στην περίπτωση στ' του Μέρους II

του Παραρτήματος XII του Προσαρτήματος Α του ν. 4412/2016 ή με τη σχετική επαγγελματική εμπειρία, θα δεσμεύεται ότι θα εκτελέσει τις εργασίες ή υπηρεσίες για τις οποίες απαιτούνται οι συγκεκριμένες ικανότητες, δηλώνοντας το τμήμα της σύμβασης που θα εκτελέσει.

B.10. Στην περίπτωση που ο οικονομικός φορέας δηλώνει στην προσφορά του ότι θα κάνει χρήση υπεργολάβων, στις ικανότητες των οποίων δεν στηρίζεται, προσκομίζεται υπεύθυνη δήλωση του προσφέροντος με αναφορά του τμήματος της σύμβασης το οποίο προτίθεται να αναθέσει σε τρίτους υπό μορφή υπεργολαβίας και υπεύθυνη δήλωση των υπεργολάβων ότι αποδέχονται την εκτέλεση των εργασιών.

B.11. Επισημαίνεται ότι γίνονται αποδεκτές:

- οι ένορκες βεβαιώσεις που αναφέρονται στην παρούσα διακήρυξη, εφόσον έχουν συνταχθεί έως τρεις (3) μήνες πριν από την υποβολή τους,
- οι υπεύθυνες δηλώσεις, εφόσον έχουν συνταχθεί μετά την κοινοποίηση της πρόσκλησης για την υποβολή των δικαιολογητικών. Σημειώνεται ότι δεν απαιτείται θεώρηση του γνησίου της υπογραφής τους.

2.3 Κριτήρια Ανάθεσης

2.3.1 Κριτήριο ανάθεσης

Κριτήριο ανάθεσης της Σύμβασης είναι η πλέον συμφέρουσα από οικονομική άποψη προσφορά, αποκλειστικά βάσει τιμής.

2.4 Κατάρτιση - Περιεχόμενο Προσφορών

2.4.1 Γενικοί όροι υποβολής προσφορών

Οι προσφορές υποβάλλονται με βάση τις απαιτήσεις που ορίζονται στα Παραρτήματα I και II της Διακήρυξης, για όλες τις περιγραφόμενες υπηρεσίες ανά είδος.

Δεν επιτρέπονται εναλλακτικές προσφορές.

Η ένωση οικονομικών φορέων υποβάλλει κοινή προσφορά, η οποία υπογράφεται υποχρεωτικά ηλεκτρονικά είτε από όλους τους οικονομικούς φορείς που αποτελούν την ένωση, είτε από εκπρόσωπό τους νομίμως εξουσιοδοτημένο. Στην προσφορά, απαραίτητως πρέπει να προσδιορίζεται η έκταση και το είδος της συμμετοχής του (συμπεριλαμβανομένης της κατανομής αμοιβής μεταξύ τους) κάθε μέλους της ένωσης, καθώς και ο εκπρόσωπος/συντονιστής αυτής.

Οι οικονομικοί φορείς μπορούν να αποσύρουν την προσφορά τους, πριν την καταληκτική ημερομηνία υποβολής προσφοράς, χωρίς να απαιτείται έγκριση εκ μέρους του αποφαινομένου οργάνου της αναθέτουσας αρχής.

2.4.2 Χρόνος και Τρόπος υποβολής προσφορών

2.4.2.1. Οι προσφορές υποβάλλονται από τους ενδιαφερόμενους ηλεκτρονικά, μέσω του ΕΣΗΔΗΣ, μέχρι την καταληκτική ημερομηνία και ώρα που ορίζει η παρούσα διακήρυξη, στην Ελληνική Γλώσσα, σε ηλεκτρονικό φάκελο, σύμφωνα με τα αναφερόμενα στον ν.4412/2016, ιδίως στα άρθρα 36 και 37 και στην κατ' εξουσιοδότηση και στην κατ' εξουσιοδότηση της παρ. 5 του άρθρου 36 του ν.4412/2016 εκδοθείσα υπ' αριθμ. 64233/08.06.2021 (Β'2453/ 09.06.2021) Κοινή Απόφαση των Υπουργών Ανάπτυξης και Επενδύσεων και Ψηφιακής Διακυβέρνησης με θέμα «Ρυθμίσεις τεχνικών ζητημάτων που αφορούν την ανάθεση των Δημοσίων Συμβάσεων Προμηθειών και Υπηρεσιών με χρήση των επιμέρους εργαλείων και διαδικασιών του Εθνικού Συστήματος Ηλεκτρονικών Δημοσίων Συμβάσεων (ΕΣΗΔΗΣ)»,)», όπως τροποποιήθηκε και ισχύει με την υπ' αριθμ. 44756 Κοινή Υπουργική Απόφαση των Υπουργών Ανάπτυξης και Ψηφιακής Διακυβέρνησης (ΦΕΚ Β' 3380/13.06.2024), με τίτλο «Ρυθμίσεις τεχνικών ζητημάτων που αφορούν την ανάθεση των Δημοσίων Συμβάσεων Προμηθειών και Υπηρεσιών με χρήση των επιμέρους εργαλείων και διαδικασιών του Εθνικού Συστήματος Ηλεκτρονικών Δημοσίων Συμβάσεων (ΕΣΗΔΗΣ) - Τροποποίηση της υπ' αρ. 64233/8.6.2021 (Β'2453) κοινής απόφασης των Υπουργών Ανάπτυξης και Επενδύσεων και Επικρατείας

Για τη συμμετοχή στο διαγωνισμό οι ενδιαφερόμενοι οικονομικοί φορείς απαιτείται να διαθέτουν προηγμένη ηλεκτρονική υπογραφή που υποστηρίζεται τουλάχιστον από αναγνωρισμένο (εγκεκριμένο) πιστοποιητικό, το οποίο χορηγήθηκε από πάροχο υπηρεσιών πιστοποίησης, ο οποίος περιλαμβάνεται στον κατάλογο εμπιστευσης που προβλέπεται στην απόφαση 2009/767/ΕΚ και σύμφωνα με τα οριζόμενα στο Κανονισμό (ΕΕ) 910/2014 και σύμφωνα με τα οριζόμενα στο Κανονισμό (ΕΕ) 910/2014 και να εγγραφούν στο ΕΣΗΔΗΣ σύμφωνα με την περ. β της παρ. 2 του άρθρου 37 του ν. 4412/2016 και τις διατάξεις του άρθρου 6 της ανωτέρω Κ.Υ.Α.

2.4.2.2. Ο χρόνος υποβολής της προσφοράς μέσω του ΕΣΗΔΗΣ βεβαιώνεται αυτόματα από το ΕΣΗΔΗΣ με υπηρεσίες χρονοσήμανσης, σύμφωνα με τα οριζόμενα στο άρθρο 37 του ν. 4412/2016 και τις διατάξεις του άρθρου 10 της ως άνω κοινής υπουργικής απόφασης.

Μετά την παρέλευση της καταληκτικής ημερομηνίας και ώρας, δεν υπάρχει η δυνατότητα υποβολής προσφοράς στο ΕΣΗΔΗΣ. Σε περιπτώσεις τεχνικής αδυναμίας λειτουργίας του ΕΣΗΔΗΣ, η αναθέτουσα αρχή ρυθμίζει τα της συνέχειας του διαγωνισμού με αιτιολογημένη απόφασή της.

2.4.2.3. Οι οικονομικοί φορείς υποβάλλουν με την προσφορά τους τα ακόλουθα σύμφωνα με τις διατάξεις της ίδιας ως άνω Κ.Υ.Α. :

(α) έναν ηλεκτρονικό (υπο)φάκελο με την ένδειξη «Δικαιολογητικά Συμμετοχής–Τεχνική Προσφορά», στον οποίο περιλαμβάνεται το σύνολο των κατά περίπτωση απαιτούμενων δικαιολογητικών και η τεχνική προσφορά, σύμφωνα με τις διατάξεις της κείμενης νομοθεσίας και την παρούσα.

(β) έναν ηλεκτρονικό (υπο)φάκελο με την ένδειξη «Οικονομική Προσφορά», στον οποίο περιλαμβάνεται η οικονομική προσφορά του οικονομικού φορέα και το σύνολο των κατά περίπτωση απαιτούμενων δικαιολογητικών.

Από τον Οικονομικό Φορέα σημαίνονται, με χρήση της σχετικής λειτουργικότητας του ΕΣΗΔΗΣ, τα στοιχεία εκείνα της προσφοράς του που έχουν εμπιστευτικό χαρακτήρα σύμφωνα με τα οριζόμενα στο άρθρο 21 του ν. 4412/2016. Εφόσον ένας οικονομικός φορέας χαρακτηρίζει πληροφορίες ως εμπιστευτικές, λόγω ύπαρξης τεχνικού ή εμπορικού απορρήτου, στη σχετική δήλωσή του, αναφέρει ρητά όλες τις σχετικές διατάξεις νόμου ή διοικητικές πράξεις που επιβάλλουν την εμπιστευτικότητα της συγκεκριμένης πληροφορίας.

Δεν χαρακτηρίζονται ως εμπιστευτικές, πληροφορίες σχετικά με τις τιμές μονάδας, τις προσφερόμενες ποσότητες, την οικονομική προσφορά και τα στοιχεία της τεχνικής προσφοράς που χρησιμοποιούνται για την αξιολόγησή της.

2.4.2.4. Εφόσον οι Οικονομικοί Φορείς καταχωρίσουν τα στοιχεία, μεταδεδομένα και συνημμένα ηλεκτρονικά αρχεία, που αφορούν δικαιολογητικά συμμετοχής-τεχνικής προσφοράς και οικονομικής προσφοράς τους στις αντίστοιχες ειδικές ηλεκτρονικές φόρμες του ΕΣΗΔΗΣ, στην συνέχεια, μέσω σχετικής λειτουργικότητας, εξάγουν αναφορές (εκτυπώσεις) σε μορφή ηλεκτρονικών αρχείων με μορφότυπο PDF, τα οποία αποτελούν συνοπτική αποτύπωση των καταχωρισμένων στοιχείων. Τα ηλεκτρονικά αρχεία των εν λόγω αναφορών (εκτυπώσεων) υπογράφονται ψηφιακά, σύμφωνα με τις προβλεπόμενες διατάξεις (περ. β της παρ. 2 του άρθρου 37) και επισυνάπτονται από τον Οικονομικό Φορέα στους αντίστοιχους υποφακέλους. Επισημαίνεται ότι η εξαγωγή και η επισύναψη των προαναφερθέντων αναφορών (εκτυπώσεων) δύναται να πραγματοποιείται για κάθε υποφάκελο ξεχωριστά, από τη στιγμή που έχει ολοκληρωθεί η καταχώριση των στοιχείων σε αυτόν.

Εφόσον οι απαιτήσεις της προκήρυξης για την τεχνική προσφορά δεν έχουν αποτυπωθεί στο σύνολό τους στις ειδικές ηλεκτρονικές φόρμες τους συστήματος, ο προσφέρων επισυνάπτει στην τεχνική του προσφορά ψηφιακά υπογεγραμμένα τα σχετικά ηλεκτρονικά αρχεία – συμπληρωματικά αρχεία τεχνικής προσφοράς (βλ. ΠΑΡΑΡΤΗΜΑ Ι – Αναλυτική Περιγραφή Φυσικού και Οικονομικού Αντικειμένου της Σύμβασης).

2.4.2.5. Ειδικότερα, όσον αφορά τα συνημμένα ηλεκτρονικά αρχεία της προσφοράς, οι Οικονομικοί Φορείς τα καταχωρίζουν στους ανωτέρω (υπο)φακέλους μέσω του Υποσυστήματος, ως εξής:

Τα έγγραφα που καταχωρίζονται στην ηλεκτρονική προσφορά, και δεν απαιτείται να προσκομισθούν και σε έντυπη μορφή, γίνονται αποδεκτά κατά περίπτωση, σύμφωνα με τα προβλεπόμενα στις διατάξεις:

α) είτε των άρθρων 13, 14 και 28 του ν. 4727/2020 (Α' 184) περί ηλεκτρονικών δημοσίων εγγράφων που φέρουν ηλεκτρονική υπογραφή ή σφραγίδα και, εφόσον πρόκειται για αλλοδαπά δημόσια ηλεκτρονικά έγγραφα, εάν φέρουν επισημείωση e-Apostille

β) είτε των άρθρων 15 και 27⁶ του ν. 4727/2020 (Α' 184) περί ηλεκτρονικών ιδιωτικών εγγράφων που φέρουν ηλεκτρονική υπογραφή ή σφραγίδα

γ) είτε του άρθρου 11 του ν. 2690/1999 (Α' 45),

δ) είτε της παρ. 2 του άρθρου 37 του ν. 4412/2016, περί χρήσης ηλεκτρονικών υπογραφών σε ηλεκτρονικές διαδικασίες δημοσίων συμβάσεων,

ε) είτε της παρ. 8 του άρθρου 92 του ν. 4412/2016, περί συνυποβολής υπεύθυνης δήλωσης στην περίπτωση απλής φωτοτυπίας ιδιωτικών εγγράφων.

Επιπλέον, δεν προσκομίζονται σε έντυπη μορφή τα ΦΕΚ και ενημερωτικά και τεχνικά φυλλάδια και άλλα έντυπα, εταιρικά ή μη, με ειδικό τεχνικό περιεχόμενο, δηλαδή έντυπα με αμιγώς τεχνικά χαρακτηριστικά, όπως αριθμούς, αποδόσεις σε διεθνείς μονάδες, μαθηματικούς τύπους και σχέδια.

Ειδικότερα, τα στοιχεία και δικαιολογητικά για τη συμμετοχή του Οικονομικού Φορέα στη διαδικασία καταχωρίζονται από αυτόν σε μορφή ηλεκτρονικών αρχείων με μορφότυπο PDF.

Έως την ημέρα και ώρα αποσφράγισης των προσφορών προσκομίζονται με ευθύνη του οικονομικού φορέα στην αναθέτουσα αρχή, σε έντυπη μορφή και σε κλειστό-ούς φάκελο-ους, στον οποίο αναγράφεται ο αποστολέας και ως παραλήπτης η Επιτροπή Διαγωνισμού του παρόντος διαγωνισμού, τα στοιχεία της ηλεκτρονικής προσφοράς του, τα οποία απαιτείται να προσκομισθούν σε πρωτότυπη μορφή. Τέτοια στοιχεία και δικαιολογητικά ενδεικτικά είναι:

α) η πρωτότυπη εγγυητική επιστολή συμμετοχής, πλην των περιπτώσεων που αυτή εκδίδεται ηλεκτρονικά, άλλως η προσφορά απορρίπτεται ως απαράδεκτη,

β) αυτά που δεν υπάγονται στις διατάξεις του άρθρου 11 παρ. 2 του ν. 2690/1999,

⁶ Βλ. σχετικά με την ηλεκτρονική υπεύθυνη δήλωση το άρθρο εικοστό έβδομο της από 20.3.2020 Π.Ν.Π., (Α 68) - που κυρώθηκε με το άρθρο 1 του ν. 4683/2020 (Α'83)-κατά τις παραγράφους 1 και 2 του οποίου:" Η υπεύθυνη δήλωση του άρθρου 8 του ν. 1599/1986 (Α' 75) μπορεί να συντάσσεται στην Ενιαία Ψηφιακή Πύλη της Δημόσιας Διοίκησης του άρθρου 52 του ν. 4635/2019, μέσω της ηλεκτρονικής εφαρμογής «e-Dilos». Η ηλεκτρονική υπεύθυνη δήλωση υποβάλλεται και γίνεται αποδεκτή σύμφωνα με τα οριζόμενα στο εικοστό τέταρτο άρθρο της παρούσας. 2. Η αυθεντικοποίηση που πραγματοποιείται για τη χρήση της ηλεκτρονικής εφαρμογής της παρ. 1 του παρόντος έχει την ίδια ισχύ με τη βεβαίωση γνήσιου υπογραφής του άρθρου 11 του ν. 2690/1999 (Α' 45). Η ημερομηνία που αναγράφεται στην προηγμένη ή εγκεκριμένη ηλεκτρονική σφραγίδα του Υπουργείου Ψηφιακής Διακυβέρνησης αντιστοιχεί στην ημερομηνία έκδοσης της ηλεκτρονικής υπεύθυνης δήλωσης. Εφόσον τηρούνται οι όροι του προηγούμενου εδαφίου, η ηλεκτρονική υπεύθυνη δήλωση, τόσο ως ηλεκτρονικό, όσο και ως έντυπο έγγραφο, συνιστά έγγραφο βέβαιης χρονολογίας".

γ) ιδιωτικά έγγραφα τα οποία δεν έχουν επικυρωθεί από δικηγόρο ή δεν φέρουν θεώρηση από υπηρεσίες και φορείς της περίπτωσης α της παρ. 2 του άρθρου 11 του ν. 2690/1999 ή δεν συνοδεύονται από υπεύθυνη δήλωση για την ακρίβειά τους, καθώς και

δ) τα αλλοδαπά δημόσια έντυπα έγγραφα που φέρουν την επισήμειση της Χάγης (Apostille), ή προξενική θεώρηση και δεν έχουν επικυρωθεί από δικηγόρο.

Σε περίπτωση μη υποβολής ενός ή περισσότερων από τα ως άνω στοιχεία και δικαιολογητικά που υποβάλλονται σε έντυπη μορφή, πλην της πρωτότυπης εγγύησης συμμετοχής, η αναθέτουσα αρχή δύναται να ζητήσει τη συμπλήρωση και υποβολή τους, σύμφωνα με το άρθρο 102 του ν. 4412/2016.

Στα αλλοδαπά δημόσια έγγραφα και δικαιολογητικά εφαρμόζεται η Συνθήκη της Χάγης της 5^{ης}.10.1961, που κυρώθηκε με το ν. 1497/1984 (Α' 188), εφόσον συντάσσονται σε κράτη που έχουν προσχωρήσει στην ως άνω Συνθήκη, άλλως φέρουν προξενική θεώρηση. Απαλλάσσονται από την απαίτηση επικύρωσης (με Apostille ή Προξενική Θεώρηση) αλλοδαπά δημόσια έγγραφα όταν καλύπτονται από διμερείς ή πολυμερείς συμφωνίες που έχει συνάψει η Ελλάδα (ενδεικτικά «Σύμβαση νομικής συνεργασίας μεταξύ Ελλάδας και Κύπρου – 05.03.1984» (κυρωτικός ν.1548/1985, «Σύμβαση περί απαλλαγής από την επικύρωση ορισμένων πράξεων και εγγράφων – 15.09.1977» (κυρωτικός ν.4231/2014)). Επίσης, απαλλάσσονται από την απαίτηση επικύρωσης ή παρόμοιας διατύπωσης δημόσια έγγραφα που εκδίδονται από τις αρχές κράτους μέλους που υπάγονται στον Καν ΕΕ 2016/1191 για την απλούστευση των απαιτήσεων για την υποβολή ορισμένων δημοσίων εγγράφων στην ΕΕ, όπως, ενδεικτικά, το λευκό ποινικό μητρώο, υπό τον όρο ότι τα σχετικά με το γεγονός αυτό δημόσια έγγραφα εκδίδονται για πολίτη της Ένωσης από τις αρχές του κράτους μέλους της ιθαγένειάς του.

Σημειώνεται ότι, γίνονται υποχρεωτικά αποδεκτά ευκρινή φωτοαντίγραφα εγγράφων που έχουν εκδοθεί από αλλοδαπές αρχές και έχουν επικυρωθεί από δικηγόρο, σύμφωνα με τα προβλεπόμενα στην παρ. 2 περ. β του άρθρου 11 του ν. 2690/1999 “Κώδικας Διοικητικής Διαδικασίας”, όπως αντικαταστάθηκε ως άνω με το άρθρο 1 παρ.2 του ν.4250/2014.

Οι πρωτότυπες εγγυήσεις συμμετοχής, πλην των εγγυήσεων που εκδίδονται ηλεκτρονικά, προσκομίζονται με ευθύνη του οικονομικού φορέα, σε κλειστό φάκελο, στον οποίο αναγράφεται ο αποστολέας, τα στοιχεία του παρόντος διαγωνισμού και ως παραλήπτης η Επιτροπή Διαγωνισμού, το αργότερο πριν την ημερομηνία και ώρα αποσφράγισης των προσφορών που ορίζεται στην παρ. 3.1 της παρούσας, άλλως η προσφορά απορρίπτεται ως απαράδεκτη μετά από γνώμη της Επιτροπής Διαγωνισμού.

Η προσκόμιση των εγγυήσεων συμμετοχής πραγματοποιείται είτε με κατάθεση του ως άνω φακέλου στην υπηρεσία πρωτοκόλλου της αναθέτουσας αρχής, είτε με την αποστολή του ταχυδρομικώς, επί αποδείξει.

Το βάρος απόδειξης της έγκαιρης προσκόμισης φέρει ο οικονομικός φορέας. Το εμπρόθεσμο αποδεικνύεται με την επίκληση του αριθμού πρωτοκόλλου ή την προσκόμιση του σχετικού αποδεικτικού αποστολής κατά περίπτωση.

Στην περίπτωση που επιλεγεί η αποστολή του φακέλου της εγγύησης συμμετοχής ταχυδρομικώς, ο οικονομικός φορέας αναρτά, εφόσον δεν διαθέτει αριθμό έγκαιρης εισαγωγής του φακέλου του στο πρωτόκολλο της αναθέτουσας αρχής, το αργότερο έως την ημερομηνία και ώρα αποσφράγισης των προσφορών, μέσω της λειτουργικότητας «Επικοινωνία», τα σχετικά αποδεικτικά στοιχεία προσκόμισης (αποδεικτικό κατάθεσης σε υπηρεσίες ταχυδρομείου- ταχυμεταφορών), προκειμένου να ενημερώσει την αναθέτουσα αρχή περί της τήρησης της υποχρέωσής του σχετικά με την (εμπρόθεσμη) προσκόμιση της εγγύησης συμμετοχής του στον παρόντα διαγωνισμό.

2.4.3 Περιεχόμενα Φακέλου «Δικαιολογητικά Συμμετοχής- Τεχνική Προσφορά»

2.4.3.1 Δικαιολογητικά Συμμετοχής

Τα στοιχεία και δικαιολογητικά για την συμμετοχή των προσφερόντων στη διαγωνιστική διαδικασία περιλαμβάνουν με ποινή αποκλεισμού τα ακόλουθα υπό α, β και γ στοιχεία: α) το Ευρωπαϊκό Ενιαίο Έγγραφο Σύμβασης (ΕΕΕΣ), όπως προβλέπεται στις παρ. 1 και 3 του άρθρου 79 του ν. 4412/2016 και τη συνοδευτική υπεύθυνη δήλωση με την οποία ο οικονομικός φορέας δύναται να διευκρινίζει τις πληροφορίες που παρέχει με το ΕΕΕΣ σύμφωνα με την παρ. 9 του ίδιου άρθρου και β) την εγγύηση συμμετοχής, όπως προβλέπεται στο άρθρο 72 του Ν.4412/2016 και τις παραγράφους 2.1.5 και 2.2.2 αντίστοιχα της παρούσας διακήρυξης,

Οι προσφέροντες συμπληρώνουν το σχετικό υπόδειγμα ΕΕΕΣ, το οποίο αποτελεί αναπόσπαστο μέρος της παρούσας διακήρυξης ως Παράρτημα αυτής.

Η συμπλήρωσή του ΕΕΕΣ δύναται να πραγματοποιηθεί με χρήση του υποσυστήματος Promitheus ESPDint, προσβάσιμου μέσω της Διαδικτυακής Πύλης (www.promitheus.gov.gr) του ΟΠΣ ΕΣΗΔΗΣ, ή άλλης σχετικής συμβατής πλατφόρμας υπηρεσιών διαχείρισης ηλεκτρονικών ΕΕΕΣ. Οι Οικονομικοί Φορείς δύναται για αυτό το σκοπό να αξιοποιήσουν το αντίστοιχο ηλεκτρονικό αρχείο με μορφότυπο XML που αποτελεί επικουρικό στοιχείο των εγγράφων της σύμβασης.

Το συμπληρωμένο από τον Οικονομικό Φορέα ΕΕΕΣ, καθώς και η τυχόν συνοδευτική αυτού υπεύθυνη δήλωση, υποβάλλονται σύμφωνα με την περίπτωση δ' της παραγράφου 2.4.2.5 της παρούσας, σε ψηφιακά υπογεγραμμένο ηλεκτρονικό αρχείο με μορφότυπο PDF.

Αναλυτικές οδηγίες και πληροφορίες για το θεσμικό πλαίσιο, τον τρόπο χρήσης και συμπλήρωσης ηλεκτρονικών ΕΕΕΣ και της χρήση του υποσυστήματος Promitheus ESPDint είναι αναρτημένες σε σχετική θεματική ενότητα στη Διαδικτυακή Πύλη (www.promitheus.gov.gr) του ΟΠΣ ΕΣΗΔΗΣ.

2.4.3.2 Τεχνική Προσφορά

Η τεχνική προσφορά θα πρέπει να καλύπτει όλες τις απαιτήσεις και τις προδιαγραφές που έχουν τεθεί από την αναθέτουσα αρχή με το κεφάλαιο “Απαιτήσεις-Τεχνικές Προδιαγραφές” του **ΠΑΡΑΡΤΗΜΑΤΟΣ Ι και ΙΙ** της Διακήρυξης, περιγράφοντας ακριβώς πώς οι συγκεκριμένες απαιτήσεις και προδιαγραφές πληρούνται. Περιλαμβάνει ιδίως τα έγγραφα και δικαιολογητικά, βάσει των οποίων θα αξιολογηθεί η καταλληλότητα των προσφερόμενων υπηρεσιών, με βάση το κριτήριο ανάθεσης, σύμφωνα με τα αναλυτικώς αναφερόμενα στο ως άνω Παράρτημα:

Η τεχνική προσφορά θα πρέπει να περιλαμβάνει τα κάτωθι στοιχεία σε σειρά:

| | | |
|----------|---|---|
| 1 | Τεχνική Λύση | Σύμφωνα με παραγράφους της προκήρυξης: |
| 1.1 | Γενική περιγραφή | Παράρτημα Ι Αντικείμενο και Τεχνική Περιγραφή του Έργου |
| 2 | Προσφερόμενες Υπηρεσίες | |
| 2.1 | Υπηρεσίες κέντρων παρακολούθησης και λειτουργίας υποδομών | Παράρτημα Ι Κέντρο παρακολούθησης και λειτουργίας υποδομών |
| 2.2 | Υπηρεσίες προληπτικής συντήρησης | Παράρτημα Ι Προληπτική συντήρηση |
| 2.3 | Υπηρεσίες διορθωτικής συντήρησης | Παράρτημα Ι Διορθωτική συντήρηση |
| 2.4 | Υπηρεσίες υποστήριξης από κατασκευαστικό οίκο | Παράρτημα Ι |
| 2.5 | Υποστηρικτικές υπηρεσίες | Παράρτημα Ι Υποστηρικτικές υπηρεσίες |
| 3 | Υλοποίηση Έργου (Μεθοδολογία - Χρονοδιάγραμμα) | |
| 3.1 | Οργάνωση Υλοποίησης (Φάσεις και Χρονοδιάγραμμα Υλοποίησης) – Μεθοδολογία παράδοσης - Μεθοδολογία Διοίκησης και Υλοποίησης Έργου – Οργάνωση Παραδοτέων | Παράρτημα Ι Χρονοδιάγραμμα και Φάσεις Έργου, Πίνακας Παραδοτέων, Μεθοδολογία Διοίκησης και Υλοποίησης Έργου |
| 4 | Πίνακες Συμμόρφωσης | |

| | | |
|---|---|--|
| | <p>Συμπλήρωση των πινάκων συμμόρφωσης σύμφωνα με το ΠΑΡΑΡΤΗΜΑ Ι – Αναλυτική Περιγραφή Φυσικού και Οικονομικού Αντικειμένου της Σύμβασης</p> <p>και το ΠΑΡΑΡΤΗΜΑ ΙΙ – Πίνακες Συμμόρφωσης Οι πίνακες είναι διαθέσιμοι από την Αναθέτουσα Αρχή σε ηλεκτρονική μορφή μέσω του ΕΣΗΔΗΣ.</p> | |
| 5 | <p>Πίνακες Οικονομικής Προσφοράς, χωρίς τιμές</p> <ul style="list-style-type: none"> • Η εμφάνιση τιμής/ τιμών στον εν λόγω πίνακα αποτελεί λόγο απόρριψης της Προσφοράς. • Για τις περιπτώσεις που απαιτούνται νέες εκδόσεις λογισμικού και αυτές παρέχονται από τον κατασκευαστή του λογισμικού σαν ξεχωριστό προϊόν/υπηρεσία με αξία, ο υποψήφιος Ανάδοχος υποχρεούται να αναγράφει το εν λόγω προϊόν/υπηρεσία στους Πίνακες Οικονομικής Προσφοράς (χωρίς τιμές). | |
| | <p>Συμπλήρωση των πινάκων οικονομικής προσφοράς σύμφωνα με το βλ. ΠΑΡΑΡΤΗΜΑ ΙΙΙ – Πίνακας Οικονομικής Προσφοράς. Οι πίνακες είναι διαθέσιμοι από την Αναθέτουσα Αρχή σε ηλεκτρονική μορφή μέσω του ΕΣΗΔΗΣ.</p> | |

Επίσης ο φάκελος «ΤΕΧΝΙΚΗ ΠΡΟΣΦΟΡΑ» πρέπει να περιέχει:

- οποιοδήποτε επιπλέον στοιχείο τεκμηριώνει πληρέστερα την Προσφορά του υποψήφιου Αναδόχου και απαντά στις επιμέρους απαιτήσεις που τίθενται στην παρούσα Διακήρυξη.

ΑΠΑΙΤΗΣΕΙΣ ΛΥΣΕΩΝ / ΛΕΙΤΟΥΡΓΙΚΕΣ / ΤΕΧΝΟΛΟΓΙΚΕΣ ΠΡΟΔΙΑΓΡΑΦΕΣ – ΠΙΝΑΚΑΣ ΣΥΜΜΟΡΦΩΣΗΣ

| |
|---|
| <p>Στη Στήλη «ΠΡΟΔΙΑΓΡΑΦΗ», περιγράφονται αναλυτικά οι αντίστοιχοι τεχνικοί όροι, υποχρεώσεις ή επεξηγήσεις για τα οποία θα πρέπει να δοθούν αντίστοιχες απαντήσεις.</p> |
| <p>Αν στη στήλη «ΑΠΑΙΤΗΣΗ» έχει συμπληρωθεί η λέξη «ΝΑΙ» ή ένας αριθμός (που σημαίνει υποχρεωτικό αριθμητικό μέγεθος της προδιαγραφής και απαιτεί συμμόρφωση) τότε η αντίστοιχη προδιαγραφή είναι υποχρεωτική για τον υποψήφιο Ανάδοχο, θεωρούμενη ως απαραίτητος όρος σύμφωνα με την παρούσα Διακήρυξη. Προσφορές που δεν καλύπτουν πλήρως απαραίτητους όρους απορρίπτονται ως απαράδεκτες.</p> <p>Αν η στήλη «ΑΠΑΙΤΗΣΗ» έχει συμπληρωθεί με τη λέξη «Επιθυμητή» τότε αποτελεί προδιαγραφή που υπερκαλύπτει το ελάχιστο απαιτούμενο και Προσφορές που υπερκαλύπτουν τις ελάχιστες προδιαγραφές συνεκτιμούνται, επί τω βελτίω σύμφωνα με τη συναφή ομάδα κριτηρίων στην οποία εντάσσεται.</p> |
| <p>Στη στήλη «ΑΠΑΝΤΗΣΗ» σημειώνεται η απάντηση του Αναδόχου που έχει τη μορφή ΝΑΙ/ΟΧΙ εάν η αντίστοιχη</p> |

προδιαγραφή πληρούται ή όχι από την Προσφορά ή ένα αριθμητικό μέγεθος που δηλώνει την ποσότητα του αντίστοιχου χαρακτηριστικού στην Προσφορά. Απλή κατάφαση ή επεξήγηση δεν αποτελεί απόδειξη πλήρωσης της προδιαγραφής και η αρμόδια Επιτροπή έχει την υποχρέωση ελέγχου και επιβεβαίωσης της πλήρωσης της απαίτησης (ιδιαίτερα αν αυτή αποτελεί ελάχιστη).

Στη στήλη «ΠΑΡΑΠΟΜΠΗ» θα καταγραφεί η σαφής παραπομπή σε Παράρτημα της Τεχνικής Προσφοράς το οποίο θα περιλαμβάνει αριθμημένα Τεχνικά Φυλλάδια κατασκευαστών, ή αναλυτικές τεχνικές περιγραφές των υπηρεσιών, του εξοπλισμού ή του τρόπου διασύνδεσης και λειτουργίας ή αναφορές μεθοδολογίας εγκατάστασης και υποστήριξης κλπ., που κατά την κρίση του υποψηφίου Αναδόχου τεκμηριώνουν τα στοιχεία των Πινάκων Συμμόρφωσης. Στην αρχή του Παραρτήματος καταγράφεται αναλυτικός πίνακας των περιεχόμενων του. Είναι ιδιαίτερα επιθυμητή η πληρέστερη συμπλήρωση των παραπομπών, οι οποίες πρέπει να είναι κατά το δυνατόν συγκεκριμένες (π.χ. Τεχνικό Φυλλάδιο 3, Σελ. 4 Παράγραφος 4, κ.λπ.). Αντίστοιχα στο τεχνικό φυλλάδιο ή στη σχετική αναφορά, μεθοδολογικό εργαλείο, τεχνική κτλ θα υπογραμμιστεί το σημείο που τεκμηριώνει τη συμφωνία ή υπερκάλυψη και θα σημειωθεί η αντίστοιχη παράγραφος του Πίνακα Συμμόρφωσης στην οποία καταγράφεται η ζητούμενη προδιαγραφή (π.χ. Προδ. 4.18).

Τονίζεται ότι είναι υποχρεωτική με ποινή αποκλεισμού η απάντηση σε όλα τα σημεία των ΠΙΝΑΚΩΝ ΣΥΜΜΟΡΦΩΣΗΣ, η παροχή όλων των πληροφοριών που ζητούνται, καθώς και η ΠΑΡΑΠΟΜΠΗ στην Τεχνική Προσφορά.

Η αρμόδια Επιτροπή Διενέργειας και Αξιολόγησης θα αξιολογήσει τα παρεχόμενα από τους υποψήφιους Αναδόχους στοιχεία κατά τον έλεγχο των Τεχνικών Προσφορών.

Σε περίπτωση που δεν έχει συμπληρωθεί η στήλη «ΑΠΑΝΤΗΣΗ», για έστω και έναν από τους όρους στον πίνακα συμμόρφωσης, τότε θεωρείται ότι δεν υπάρχει απάντηση στο σχετικό όρο.

Οι Οικονομικοί Φορείς συντάσσουν την τεχνική προσφορά τους και υποβάλλουν ψηφιακά υπογεγραμμένα τα σχετικά ηλεκτρονικά αρχεία της Τεχνικής Προσφοράς σύμφωνα με την παράγραφο 2.4.3 Περιεχόμενα Φακέλου «Δικαιολογητικά Συμμετοχής - Τεχνική Προσφορά» της παρούσας (σε συμπιεσμένη μορφή και κατά προτίμηση σε ένα (1) αρχείο pdf).

Τα ηλεκτρονικά υποβαλλόμενα τεχνικά φυλλάδια (Prospectus) πρέπει να είναι ψηφιακά υπογεγραμμένα από τον κατασκευαστικό οίκο. Σε αντίθετη περίπτωση πρέπει να συνοδεύονται από υπεύθυνη δήλωση ψηφιακά υπογεγραμμένη από τον προσφέροντα, στην οποία θα δηλώνεται ότι τα αναγραφόμενα σε αυτά στοιχεία ταυτίζονται με τα στοιχεία των τεχνικών φυλλαδίων (Prospectus) του κατασκευαστικού οίκου. Τα τεχνικά φυλλάδια δεν απαιτείται να προσκομισθούν και σε έντυπη μορφή.

Οι οικονομικοί φορείς αναφέρουν το τμήμα της σύμβασης που προτίθενται να αναθέσουν υπό μορφή υπεργολαβίας σε τρίτους, καθώς και τους υπεργολάβους που προτείνουν.

2.4.4 Περιεχόμενα Φακέλου «Οικονομική Προσφορά» / Τρόπος σύνταξης και υποβολής οικονομικών προσφορών

Η Οικονομική Προσφορά συντάσσεται σύμφωνα με τα οριζόμενα στο ΠΑΡΑΡΤΗΜΑ IV της Διακήρυξης. Οι πίνακες οικονομικής προσφοράς είναι διαθέσιμοι από την Αναθέτουσα Αρχή σε ηλεκτρονική μορφή μέσω του ΕΣΗΔΗΣ.

Η οικονομική προσφορά υποβάλλεται ηλεκτρονικά, επί ποινή αποκλεισμού στον υποφάκελο «Οικονομική Προσφορά» και συντάσσεται συμπληρώνοντας την αντίστοιχη ειδική ηλεκτρονική φόρμα του συστήματος. Στη συνέχεια, το σύστημα παράγει σχετικό ηλεκτρονικό αρχείο, σε μορφή pdf, το οποίο υπογράφεται ψηφιακά και υποβάλλεται από τον προσφέροντα. Τα στοιχεία που περιλαμβάνονται στην ειδική ηλεκτρονική φόρμα του συστήματος και του παραγόμενου ψηφιακά υπογεγραμμένου ηλεκτρονικού αρχείου πρέπει να ταυτίζονται. Σε αντίθετη περίπτωση, το σύστημα παράγει σχετικό μήνυμα και ο προσφέρων καλείται να παράξει εκ νέου το ηλεκτρονικό αρχείο pdf.

Εφόσον η οικονομική προσφορά δεν έχει αποτυπωθεί στο σύνολό της [σύμφωνα με τους Πίνακες Οικονομικής Προσφοράς στις ειδικές ηλεκτρονικές φόρμες του συστήματος, ο προσφέρων επισυνάπτει, ψηφιακά υπογεγραμμένα, τα σχετικά ηλεκτρονικά αρχεία (Πίνακες Οικονομικής Προσφοράς)].

Οι τιμές δίνονται αποκλειστικά σε ευρώ.

Στην τιμή περιλαμβάνονται οι υπέρ τρίτων κρατήσεις, ως και κάθε άλλη επιβάρυνση, σύμφωνα με την κείμενη νομοθεσία, μη συμπεριλαμβανομένου Φ.Π.Α., για την παροχή των υπηρεσιών στον τόπο και με τον τρόπο που προβλέπεται στα έγγραφα της σύμβασης.

Οι υπέρ τρίτων κρατήσεις υπόκεινται στις εκάστοτε προβλεπόμενες απ' το νόμο κρατήσεις/τέλη κλπ, εφόσον προβλέπονται.

Επισημαίνεται ότι το εκάστοτε ποσοστό ΦΠΑ επί τοις εκατό, της ανωτέρω τιμής θα υπολογίζεται αυτόματα από το σύστημα.

Σε ιδιαίτερη στήλη των ως άνω τιμών, ο υποψήφιος Ανάδοχος θα καθορίζει το ποσό με το οποίο θα επιβαρύνει αθροιστικά τις τιμές αυτές με τον ΦΠΑ. Σε περίπτωση που αναφέρεται εσφαλμένος ΦΠΑ αυτός θα διορθώνεται από την αρμόδια Επιτροπή Διενέργειας και Αξιολόγησης.

Σε περίπτωση που ο υποψήφιος Ανάδοχος κάνει έκπτωση, οι τιμές που θα αναφέρονται στους Πίνακες Οικονομικής Προσφοράς για κάθε προσφερόμενο είδος θα είναι οι τελικές τιμές μετά την έκπτωση. Επίσης δεν επιτρέπονται στην Οικονομική Προσφορά συνολικές εκπτώσεις σε επί επιμέρους αθροίσματα ή επί του συνολικού τιμήματος της Προσφοράς.

Από την Οικονομική Προσφορά πρέπει να προκύπτει σαφώς η τιμή μονάδας για κάθε προσφερόμενο είδος, για να μπορεί να προσδιορίζεται το ακριβές κόστος, σε περίπτωση αυξομείωσης φυσικού αντικειμένου. Προσφερόμενο είδος το οποίο αναφέρεται στην Οικονομική Προσφορά χωρίς τιμή, θεωρείται ότι προσφέρεται με μηδενική αξία.

Η τιμή χωρίς ΦΠΑ θα λαμβάνεται για τη σύγκριση των Προσφορών.

Σε περίπτωση λογιστικής ασυμφωνίας μεταξύ της τιμής μονάδας και της συνολικής τιμής, υπερισχύει η τιμή μονάδας.

Οι προσφερόμενες τιμές είναι σταθερές καθ' όλη τη διάρκεια της σύμβασης και δεν αναπροσαρμόζονται. Σε περίπτωση που ζητηθεί παράταση της διάρκειας της Προσφοράς, οι υποψήφιοι δεν δικαιούνται, κατά τη γνωστοποίηση της συγκατάθεσής τους για την παράταση αυτή, να υποβάλλουν νέους πίνακες τιμών ή να τους τροποποιήσουν. Η Αναθέτουσα Αρχή διατηρεί το δικαίωμα να ζητήσει από τους συμμετέχοντες στοιχεία απαραίτητα για την τεκμηρίωση των προσφερομένων τιμών, οι δε συμμετέχοντες υποχρεούνται να τα παρέχουν.

Ως απαράδεκτες θα απορρίπτονται προσφορές στις οποίες: α) δεν δίνεται τιμή σε ΕΥΡΩ ή καθορίζεται σχέση ΕΥΡΩ προς ξένο νόμισμα, β) δεν προκύπτει με σαφήνεια η προσφερόμενη τιμή, με την επιφύλαξη του άρθρου 102 του ν. 4412/2016 και γ) η τιμή υπερβαίνει τον προϋπολογισμό της σύμβασης που καθορίζεται και τεκμηριώνεται από την αναθέτουσα αρχή στην παρ. 1.3 της παρούσας διακήρυξης.

2.4.5 Χρόνος ισχύος των προσφορών

Οι υποβαλλόμενες προσφορές ισχύουν και δεσμεύουν τους οικονομικούς φορείς για διάστημα **δώδεκα (12) μηνών** από την επόμενη της της καταληκτικής ημερομηνίας υποβολής προσφορών.

Προσφορά η οποία ορίζει χρόνο ισχύος μικρότερο από τον ανωτέρω προβλεπόμενο απορρίπτεται.

Η ισχύς της προσφοράς μπορεί να παρατείνεται εγγράφως, εφόσον τούτο ζητηθεί από την αναθέτουσα αρχή, πριν από τη λήξη της, με αντίστοιχη παράταση της εγγυητικής επιστολής συμμετοχής σύμφωνα με τα οριζόμενα στο άρθρο 72 παρ. 1 α του ν. 4412/2016 και την παράγραφο 2.2.2. της παρούσας, κατ' ανώτατο όριο για χρονικό διάστημα ίσο με την προβλεπόμενη ως άνω αρχική διάρκεια. Σε περίπτωση αιτήματος της αναθέτουσας αρχής για παράταση της ισχύος της προσφοράς, για τους οικονομικούς φορείς, που αποδέχτηκαν την παράταση, πριν τη λήξη ισχύος των προσφορών τους, οι προσφορές ισχύουν και τους δεσμεύουν για το επιπλέον αυτό χρονικό διάστημα.

Μετά τη λήξη και του παραπάνω ανώτατου ορίου χρόνου παράτασης ισχύος της προσφοράς, τα αποτελέσματα της διαδικασίας ανάθεσης ματαιώνονται, εκτός αν η αναθέτουσα αρχή κρίνει, κατά περίπτωση, αιτιολογημένα, ότι η συνέχιση της διαδικασίας εξυπηρετεί το δημόσιο συμφέρον, οπότε οι οικονομικοί φορείς που συμμετέχουν στη διαδικασία μπορούν να επιλέξουν είτε να παρατείνουν την προσφορά και την εγγύηση συμμετοχής τους, εφόσον τους ζητηθεί πριν την πάροδο του ανωτέρω ανώτατου ορίου παράτασης της προσφοράς τους είτε όχι. Στην τελευταία περίπτωση, η διαδικασία συνεχίζεται με όσους παρέτειναν τις προσφορές τους και αποκλείονται οι λοιποί οικονομικοί φορείς.

Σε περίπτωση που λήξει ο χρόνος ισχύος των προσφορών και δεν ζητηθεί παράταση της προσφοράς, η αναθέτουσα αρχή δύναται με αιτιολογημένη απόφασή της, εφόσον η εκτέλεση της σύμβασης εξυπηρετεί

το δημόσιο συμφέρον, να ζητήσει εκ των υστέρων από τους οικονομικούς φορείς που συμμετέχουν στη διαδικασία να παρατείνουν την προσφορά τους.

2.4.6 Λόγοι απόρριψης προσφορών

Η αναθέτουσα αρχή με βάση τα αποτελέσματα του ελέγχου και της αξιολόγησης των προσφορών, απορρίπτει, σε κάθε περίπτωση, προσφορά:

α) η οποία, με την επιφύλαξη του άρθρου 102 του ν. 4412/2016 περί συμπλήρωσης, αποκλίνει από απαράβατους όρους περί σύνταξης και υποβολής της προσφοράς, ή δεν υποβάλλεται εμπρόθεσμα με τον τρόπο και με το περιεχόμενο που ορίζεται στην παρούσα και συγκεκριμένα στις παραγράφους 2.4.1 (Γενικοί όροι υποβολής προσφορών), 2.4.2. (Χρόνος και τρόπος υποβολής προσφορών), 2.4.3. (Περιεχόμενο φακέλων δικαιολογητικών συμμετοχής, τεχνικής προσφοράς, ειδικά ως προς τους όρους, οι οποίοι ρητώς έχουν καθοριστεί επί ποινή αποκλεισμού, στην παρούσα διακήρυξη), 2.4.4. (Περιεχόμενο φακέλου οικονομικής προσφοράς, τρόπος σύνταξης και υποβολής οικονομικών προσφορών, ειδικά ως προς τους όρους, οι οποίοι ρητώς έχουν καθοριστεί επί ποινή αποκλεισμού, στην παρούσα διακήρυξη), 2.4.5. (Χρόνος ισχύος προσφορών), 3.1. (Αποσφράγιση και αξιολόγηση προσφορών), 3.2 (Πρόσκληση υποβολής δικαιολογητικών προσωρινού αναδόχου) της παρούσας,

β) η οποία περιέχει ατελείς, ελλιπείς, ασαφείς ή λανθασμένες πληροφορίες ή τεκμηρίωση, συμπεριλαμβανομένων των πληροφοριών που περιέχονται στο ΕΕΕΣ, εφόσον αυτές δεν επιδέχονται συμπλήρωση, διόρθωση, αποσαφήνιση ή διευκρίνιση ή, εφόσον επιδέχονται, δεν έχουν αποκατασταθεί από τον προσφέροντα, εντός της προκαθορισμένης προθεσμίας, σύμφωνα το άρθρο 102 του ν. 4412/2016 και την παρ. 3.1.2.1 της παρούσας Διακήρυξης,

γ) για την οποία ο προσφέρων δεν παρέσχε τις απαιτούμενες εξηγήσεις, εντός της προκαθορισμένης προθεσμίας ή η εξήγηση δεν είναι αποδεκτή από την αναθέτουσα αρχή, σύμφωνα με την παρ. 3.1.2.1 της παρούσας και τα άρθρα 102 και 103 του ν. 4412/2016,

δ) η οποία είναι εναλλακτική προσφορά,

ε) η οποία υποβάλλεται από έναν προσφέροντα που έχει υποβάλει δύο ή περισσότερες προσφορές. Ο περιορισμός αυτός ισχύει, υπό τους όρους της παραγράφου 2.2.3.3 περ. γ' της παρούσας (περ. γ' της παρ. 4 του άρθρου 73 του ν. 4412/2016) και στην περίπτωση ενώσεων οικονομικών φορέων με κοινά μέλη, καθώς και στην περίπτωση οικονομικών φορέων που συμμετέχουν είτε αυτοτελώς είτε ως μέλη ενώσεων,

στ) η οποία είναι υπό αίρεση,

ζ) η οποία θέτει όρο αναπροσαρμογής,

η) για την οποία ο προσφέρων δεν παρέσχε, εντός αποκλειστικής προθεσμίας είκοσι (20) ημερών από την κοινοποίηση σε αυτόν σχετικής πρόσκλησης της αναθέτουσας αρχής, εξηγήσεις αναφορικά με την τιμή ή το

κόστος που προτείνει σε αυτήν, στην περίπτωση που η προσφορά του φαίνεται ασυνήθιστα χαμηλή σε σχέση με τις υπηρεσίες, σύμφωνα με την παρ. 1 του άρθρου 88 του ν.4412/2016,

θ) εφόσον διαπιστωθεί ότι είναι ασυνήθιστα χαμηλή διότι δε συμμορφώνεται με τις ισχύουσες υποχρεώσεις της παρ. 2 του άρθρου 18 του ν.4412/2016,

ι) η οποία παρουσιάζει αποκλίσεις ως προς τους όρους και τις τεχνικές προδιαγραφές της σύμβασης που έχουν ρητώς καθορισθεί, επί ποινή αποκλεισμού, στην παρούσα διακήρυξη,

ια) η οποία παρουσιάζει ελλείψεις ως προς τα δικαιολογητικά που ζητούνται από τα έγγραφα της παρούσας Διακήρυξης, εφόσον αυτές δεν θεραπευτούν από τον προσφέροντα με την υποβολή ή τη συμπλήρωσή τους, εντός της προκαθορισμένης προθεσμίας, σύμφωνα με τα άρθρα 102 και 103 του ν.4412/2016,

ιβ) εάν από τα δικαιολογητικά του άρθρου 103 του ν. 4412/2016, που προσκομίζονται από τον προσωρινό ανάδοχο, δεν αποδεικνύεται η μη συνδρομή των λόγων αποκλεισμού της παραγράφου 2.2.3 της παρούσας ή η πλήρωση μιας ή περισσότερων από τις απαιτήσεις των κριτηρίων ποιοτικής επιλογής, σύμφωνα με τις παραγράφους 2.2.4. επ., περί κριτηρίων επιλογής,

ιγ) εάν κατά τον έλεγχο των ως άνω δικαιολογητικών του άρθρου 103 του ν.4412/2016, διαπιστωθεί ότι τα στοιχεία που δηλώθηκαν, σύμφωνα με το άρθρο 79 του ν. 4412/2016, είναι εκ προθέσεως απατηλά, ή ότι έχουν υποβληθεί πλαστά αποδεικτικά στοιχεία.

3. ΔΙΕΝΕΡΓΕΙΑ ΔΙΑΔΙΚΑΣΙΑΣ - ΑΞΙΟΛΟΓΗΣΗ ΠΡΟΣΦΟΡΩΝ

3.1 Αποσφράγιση και αξιολόγηση προσφορών

3.1.1 Ηλεκτρονική αποσφράγιση προσφορών

Το πιστοποιημένο στο ΕΣΗΔΗΣ, για την αποσφράγιση των προσφορών αρμόδιο όργανο της Αναθέτουσας Αρχής, ήτοι η Επιτροπή Διενέργειας και Αξιολόγησης του Διαγωνισμού (**εφεξής Επιτροπή Διαγωνισμού**), προβαίνει στην έναρξη της διαδικασίας ηλεκτρονικής αποσφράγισης των φακέλων των προσφορών, κατά το άρθρο 100 του ν. 4412/2016, ακολουθώντας τα εξής στάδια:

- Ηλεκτρονική Αποσφράγιση του (υπό)φακέλου «Δικαιολογητικά Συμμετοχής-Τεχνική Προσφορά» και του (υπό)φακέλου «Οικονομική Προσφορά», την **Παρασκευή 31/01/2025 και ώρα 13:30**.

Στο στάδιο αυτό τα στοιχεία των προσφορών που αποσφραγίζονται είναι καταρχήν προσβάσιμα μόνο στα μέλη της Επιτροπής Διαγωνισμού και την Αναθέτουσα Αρχή.

3.1.2 Αξιολόγηση προσφορών

3.1.2.1 Μετά την κατά περίπτωση ηλεκτρονική αποσφράγιση των προσφορών η Αναθέτουσα Αρχή προβαίνει στην αξιολόγηση αυτών, μέσω των αρμόδιων πιστοποιημένων στο ΕΣΗΔΗΣ οργάνων της, εφαρμοζόμενων κατά τα λοιπά των κειμένων διατάξεων.

Η αναθέτουσα αρχή, τηρώντας τις αρχές της ίσης μεταχείρισης και της διαφάνειας, ζητά από τους προσφέροντες οικονομικούς φορείς, όταν οι πληροφορίες ή η τεκμηρίωση που πρέπει να υποβάλλονται είναι ή εμφανίζονται ελλιπείς ή λανθασμένες, συμπεριλαμβανομένων εκείνων στο ΕΕΕΣ, ή όταν λείπουν συγκεκριμένα έγγραφα, να υποβάλλουν, να συμπληρώνουν, να αποσαφηνίζουν ή να ολοκληρώνουν τις σχετικές πληροφορίες ή τεκμηρίωση, εντός προθεσμίας όχι μικρότερης των δέκα (10) ημερών και όχι μεγαλύτερης των είκοσι (20) ημερών από την ημερομηνία κοινοποίησης σε αυτούς της σχετικής πρόσκλησης. Η συμπλήρωση ή η αποσαφήνιση ζητείται και γίνεται αποδεκτή υπό την προϋπόθεση ότι δεν τροποποιείται η προσφορά του οικονομικού φορέα και ότι αφορά σε στοιχεία ή δεδομένα, των οποίων είναι αντικειμενικά εξακριβώσιμος ο προγενέστερος χαρακτήρας σε σχέση με το πέρας της καταληκτικής προθεσμίας παραλαβής προσφορών. Τα ανωτέρω ισχύουν κατ' αναλογία και για τυχόν ελλείπουσες δηλώσεις, υπό την προϋπόθεση ότι βεβαιώνουν γεγονότα αντικειμενικώς εξακριβώσιμα.

Ειδικότερα:

α) Η Επιτροπή Διαγωνισμού εξετάζει αρχικά την προσκόμιση της εγγύησης συμμετοχής, σύμφωνα με την παράγραφο 1 του άρθρου 72. Σε περίπτωση παράλειψης προσκόμισης, είτε της εγγύησης συμμετοχής ηλεκτρονικής έκδοσης, μέχρι την καταληκτική ημερομηνία υποβολής προσφορών, είτε του πρωτοτύπου της

έντυπης εγγύησης συμμετοχής, μέχρι την ημερομηνία και ώρα αποσφράγισης, η Επιτροπή Διαγωνισμού συντάσσει πρακτικό στο οποίο εισηγείται την απόρριψη της προσφοράς ως απαράδεκτης.

Στη συνέχεια εκδίδεται από την αναθέτουσα αρχή απόφαση, με την οποία επικυρώνεται το ανωτέρω πρακτικό. Η απόφαση απόρριψης της προσφοράς του παρόντος εδαφίου εκδίδεται πριν από την έκδοση οποιασδήποτε άλλης απόφασης σχετικά με την αξιολόγηση των προσφορών της οικείας διαδικασίας ανάθεσης σύμβασης και κοινοποιείται σε όλους τους προσφέροντες, μέσω της λειτουργικότητας της «Επικοινωνίας» του ηλεκτρονικού διαγωνισμού στο ΕΣΗΔΗΣ.

Κατά της εν λόγω απόφασης χωρεί προδικαστική προσφυγή, σύμφωνα με τα οριζόμενα στην παράγραφο 3.4 της παρούσας.

Η αναθέτουσα αρχή επικοινωνεί παράλληλα με τους φορείς που φέρονται να έχουν εκδώσει τις εγγυητικές επιστολές, προκειμένου να διαπιστώσει την εγκυρότητά τους.

β) Μετά την έκδοση της ανωτέρω απόφασης η Επιτροπή Διαγωνισμού προβαίνει αρχικά στον έλεγχο των δικαιολογητικών συμμετοχής και εν συνεχεία στην αξιολόγηση των τεχνικών προσφορών των προσφερόντων των οποίων τα δικαιολογητικά συμμετοχής έκρινε πλήρη. Η αξιολόγηση γίνεται σύμφωνα με τους όρους της παρούσας και η διαδικασία αξιολόγησης ολοκληρώνεται με την καταχώριση σε πρακτικό των προσφερόντων, των αποτελεσμάτων του ελέγχου και της αξιολόγησης των δικαιολογητικών συμμετοχής και των τεχνικών προσφορών με βάση τα κριτήρια αξιολόγησης των παραγράφων 2.3.1 και 2.3.2 της παρούσας.

γ) Στη συνέχεια η Επιτροπή Διαγωνισμού προβαίνει στην αξιολόγηση των οικονομικών προσφορών των προσφερόντων, των οποίων τα δικαιολογητικά συμμετοχής και η τεχνική προσφορά κρίθηκαν αποδεκτά, συντάσσει πρακτικό στο οποίο καταχωρίζονται οι οικονομικές προσφορές κατά σειρά μειοδοσίας και εισηγείται αιτιολογημένα την αποδοχή ή απόρριψή τους, την κατάταξη των προσφορών και την ανάδειξη του προσωρινού αναδόχου.

Εάν οι προσφορές φαίνονται ασυνήθιστα χαμηλές σε σχέση με το αντικείμενο της σύμβασης, η αναθέτουσα αρχή απαιτεί από τους οικονομικούς φορείς, μέσω της λειτουργικότητας της «Επικοινωνίας» του ηλεκτρονικού διαγωνισμού στο ΕΣΗΔΗΣ, να εξηγήσουν την τιμή ή το κόστος που προτείνουν στην προσφορά τους, εντός αποκλειστικής προθεσμίας, κατά ανώτατο όριο είκοσι (20) ημερών από την κοινοποίηση της σχετικής πρόσκλησης. Στην περίπτωση αυτή εφαρμόζονται τα άρθρα 88 και 89 ν. 4412/2016. Εάν τα παρεχόμενα στοιχεία δεν εξηγούν κατά τρόπο ικανοποιητικό το χαμηλό επίπεδο της τιμής ή του κόστους που προτείνεται, η προσφορά απορρίπτεται ως μη κανονική.

Στην περίπτωση ισότιμων προσφορών η αναθέτουσα αρχή επιλέγει τον ανάδοχο με κλήρωση μεταξύ των οικονομικών φορέων που υπέβαλαν ισότιμες προσφορές. Η κλήρωση γίνεται ενώπιον της Επιτροπής του Διαγωνισμού και παρουσία των οικονομικών φορέων που υπέβαλαν τις ισότιμες προσφορές.

Στη συνέχεια, εφόσον το αποφαινόμενο όργανο της αναθέτουσας αρχής εγκρίνει τα ανωτέρω πρακτικά εκδίδεται απόφαση για τα αποτελέσματα όλων των ανωτέρω σταδίων («Δικαιολογητικά Συμμετοχής», «Τεχνική Προσφορά» και «Οικονομική Προσφορά») και η αναθέτουσα αρχή προσκαλεί εγγράφως, μέσω της λειτουργικότητας της «Επικοινωνίας» του ηλεκτρονικού διαγωνισμού στο ΕΣΗΔΗΣ, τον πρώτο σε κατάταξη μειοδότη στον οποίον πρόκειται να γίνει η κατακύρωση («προσωρινός ανάδοχος») να υποβάλει τα δικαιολογητικά κατακύρωσης, σύμφωνα με όσα ορίζονται στο άρθρο 103 και την παράγραφο 3.2 της παρούσας, περί πρόσκλησης για υποβολή δικαιολογητικών. Η απόφαση έγκρισης των πρακτικών δεν κοινοποιείται στους προσφέροντες, δεν αναρτάται στο ΚΗΜΔΗΣ και στη «ΔΙΑΥΓΕΙΑ» και ενσωματώνεται στην απόφαση κατακύρωσης.

3.2 Πρόσκληση υποβολής δικαιολογητικών προσωρινού αναδόχου - Δικαιολογητικά προσωρινού αναδόχου

Μετά την αξιολόγηση των προσφορών, η αναθέτουσα αρχή αποστέλλει σχετική ηλεκτρονική πρόσκληση στον προσφέροντα, στον οποίο πρόκειται να γίνει η κατακύρωση («προσωρινό ανάδοχο»), μέσω της λειτουργικότητας της «Επικοινωνίας» του ηλεκτρονικού διαγωνισμού στο ΕΣΗΔΗΣ και τον καλεί να υποβάλει εντός προθεσμίας δέκα (10) ημερών από την κοινοποίηση της σχετικής έγγραφης ειδοποίησης σε αυτόν, τα αποδεικτικά έγγραφα νομιμοποίησης και τα πρωτότυπα ή αντίγραφα όλων των δικαιολογητικών που περιγράφονται στην παράγραφο 2.2.9.2. της παρούσας διακήρυξης, ως αποδεικτικά στοιχεία για τη μη συνδρομή των λόγων αποκλεισμού της παραγράφου 2.2.3 της διακήρυξης, καθώς και για την πλήρωση των κριτηρίων ποιοτικής επιλογής των παραγράφων 2.2.4 - 2.2.8 αυτής.

Ειδικότερα, το σύνολο των στοιχείων και δικαιολογητικών της ως άνω παραγράφου αποστέλλονται από αυτόν σε μορφή ηλεκτρονικών αρχείων με μορφότυπο PDF, σύμφωνα με τα ειδικώς οριζόμενα στην παράγραφο 2.4.2.5 της παρούσας.

Εντός της προθεσμίας υποβολής των δικαιολογητικών κατακύρωσης και το αργότερο έως την τρίτη εργάσιμη ημέρα από την καταληκτική ημερομηνία ηλεκτρονικής υποβολής των δικαιολογητικών κατακύρωσης, προσκομίζονται με ευθύνη του οικονομικού φορέα, στην αναθέτουσα αρχή, σε έντυπη μορφή και σε κλειστό φάκελο, στον οποίο αναγράφεται ο αποστολέας, τα στοιχεία του Διαγωνισμού και ως παραλήπτης η Επιτροπή Διαγωνισμού, τα στοιχεία και δικαιολογητικά, τα οποία απαιτείται να προσκομισθούν σε έντυπη μορφή (ως πρωτότυπα ή ακριβή αντίγραφα), σύμφωνα με τα προβλεπόμενα στις διατάξεις της ως άνω παραγράφου 2.4.2.5.

Αν δεν προσκομισθούν τα παραπάνω δικαιολογητικά ή υπάρχουν ελλείψεις σε αυτά που υποβλήθηκαν, η αναθέτουσα αρχή καλεί τον προσωρινό ανάδοχο να προσκομίσει τα ελλείποντα δικαιολογητικά ή να συμπληρώσει τα ήδη υποβληθέντα ή να παράσχει διευκρινήσεις, με την έννοια του άρθρου 102 του ν. 4412/2016, εντός δέκα (10) ημερών από την κοινοποίηση της σχετικής πρόσκλησης σε αυτόν.

Ο προσωρινός ανάδοχος δύναται να υποβάλει αίτημα, μέσω της λειτουργικότητας της «Επικοινωνίας» του ηλεκτρονικού διαγωνισμού στο ΕΣΗΔΗΣ, προς την αναθέτουσα αρχή, για παράταση της ως άνω προθεσμίας, συνοδευόμενο από αποδεικτικά έγγραφα περί αίτησης χορήγησης δικαιολογητικών προσωρινού αναδόχου. Στην περίπτωση αυτή η αναθέτουσα αρχή παρατείνει την προθεσμία υποβολής αυτών, για όσο χρόνο απαιτηθεί για τη χορήγησή τους από τις αρμόδιες δημόσιες αρχές. Ο προσωρινός ανάδοχος μπορεί να αξιοποιεί τη δυνατότητα αυτή τόσο εντός της αρχικής προθεσμίας για την υποβολή δικαιολογητικών όσο και εντός της προθεσμίας για την προσκόμιση ελλειπόντων ή τη συμπλήρωση ήδη υποβληθέντων δικαιολογητικών, κατά την έννοια του άρθρου 102 του ν. 4412/2016, ως ανωτέρω προβλέπεται. Η παρούσα ρύθμιση εφαρμόζεται αναλόγως και όταν η αναθέτουσα αρχή ζητήσει την προσκόμιση των δικαιολογητικών κατά τη διαδικασία αξιολόγησης των προσφορών ή αιτήσεων συμμετοχής και πριν από το στάδιο κατακύρωσης, κατ' εφαρμογή της διάταξης του πρώτου εδαφίου της παρ. 5 του άρθρου 79 του ν. 4412/2016, τηρουμένων των αρχών της ίσης μεταχείρισης και της διαφάνειας.

Απορρίπτεται η προσφορά του προσωρινού αναδόχου, καταπίπτει υπέρ της αναθέτουσας αρχής η εγγύηση συμμετοχής του και η κατακύρωση γίνεται στον προσφέροντα που υπέβαλε την αμέσως επόμενη πλέον συμφέρουσα από οικονομική άποψη προσφορά, τηρουμένης της ανωτέρω διαδικασίας, εάν:

- i) κατά τον έλεγχο των παραπάνω δικαιολογητικών διαπιστωθεί ότι τα στοιχεία που δηλώθηκαν με το Ευρωπαϊκό Ενιαίο Έγγραφο Σύμβασης (ΕΕΕΣ) είναι εκ προθέσεως απατηλά, ή έχουν υποβληθεί πλαστά αποδεικτικά στοιχεία, ή
- ii) δεν υποβληθούν στο προκαθορισμένο χρονικό διάστημα τα απαιτούμενα πρωτότυπα ή αντίγραφα των παραπάνω δικαιολογητικών, ή
- iii) από τα δικαιολογητικά που προσκομίσθηκαν νομίμως και εμπροθέσμως, δεν αποδεικνύεται η μη συνδρομή των λόγων αποκλεισμού σύμφωνα με την παράγραφο 2.2.3 (λόγοι αποκλεισμού) ή η πλήρωση μιας ή περισσότερων από τις απαιτήσεις των κριτηρίων ποιοτικής επιλογής σύμφωνα με τις παραγράφους 2.2.4 έως 2.2.8 (κριτήρια ποιοτικής επιλογής) της παρούσας,

Σε περίπτωση έγκαιρης και προσηκούσας ενημέρωσης της αναθέτουσας αρχής για μεταβολές στις προϋποθέσεις, τις οποίες ο προσωρινός ανάδοχος είχε δηλώσει με το Ευρωπαϊκό Ενιαίο Έγγραφο Σύμβασης (ΕΕΕΣ) ότι πληροί, οι οποίες μεταβολές επήλθαν ή για τις οποίες μεταβολές έλαβε γνώση μετά την δήλωση και μέχρι την ημέρα της σύναψης της σύμβασης (οψιγενείς μεταβολές), δεν καταπίπτει υπέρ της Αναθέτουσας Αρχής η εγγύηση συμμετοχής του.

Αν κανένας από τους προσφέροντες δεν υποβάλλει αληθή ή ακριβή δήλωση ή δεν προσκομίσει ένα ή περισσότερα από τα απαιτούμενα έγγραφα και δικαιολογητικά ή δεν αποδείξει ότι: α) δεν βρίσκεται σε μία από τις καταστάσεις της παραγράφου 2.2.3 της παρούσας διακήρυξης και β) πληροί τα σχετικά κριτήρια

ποιοτικής επιλογής τα οποία έχουν καθοριστεί σύμφωνα με τις παραγράφους 2.2.4 -2.2.8 της παρούσας διακήρυξης, η διαδικασία ματαιώνεται.

Η διαδικασία ελέγχου των παραπάνω δικαιολογητικών ολοκληρώνεται με τη σύνταξη πρακτικού από την Επιτροπή του Διαγωνισμού, στο οποίο αναγράφεται η τυχόν συμπλήρωση δικαιολογητικών σύμφωνα με όσα ορίζονται ανωτέρω (παράγραφος 3.1.2.1.) και τη διαβίβασή του στο αποφαινόμενο όργανο της αναθέτουσας αρχής για τη λήψη απόφασης είτε για την κατακύρωση της σύμβασης είτε για τη ματαίωση της διαδικασίας. Επισημαίνεται ότι, η αναθέτουσα αρχή, αιτιολογημένα και κατόπιν γνώμης της αρμόδιας επιτροπής του διαγωνισμού, μπορεί να κατακυρώσει τη σύμβαση για ολόκληρη ή μεγαλύτερη ή μικρότερη ποσότητα των παρεχόμενων υπηρεσιών από αυτή που καθορίζεται στην παρούσα σε ποσοστό έως 120% στην περίπτωση της μεγαλύτερης ποσότητας και έως 80% στην περίπτωση μικρότερης ποσότητας.

3.3 Κατακύρωση - σύναψη σύμβασης

3.3.1. Τα αποτελέσματα του ελέγχου των παραπάνω δικαιολογητικών κατακύρωσης και της εισήγησης της Επιτροπής επικυρώνονται με την απόφαση κατακύρωσης, στην οποία ενσωματώνεται η απόφαση έγκρισης των πρακτικών των περ. α & β της παρ. 2 του άρθρου 100 του ν. 4412/2016 (περί αξιολόγησης των δικαιολογητικών συμμετοχής, της τεχνικής και της οικονομικής προσφοράς).

Η αναθέτουσα αρχή κοινοποιεί, μέσω της λειτουργικότητας της «Επικοινωνίας», σε όλους τους οικονομικούς φορείς που έλαβαν μέρος στη διαδικασία ανάθεσης, εκτός από όσους αποκλείστηκαν οριστικά δυνάμει της παρ. 1 του άρθρου 72 του ν. 4412/2016, την απόφαση κατακύρωσης, στην οποία αναφέρονται υποχρεωτικά οι προθεσμίες για την αναστολή της σύναψης σύμβασης, σύμφωνα με τα άρθρα 360 έως 372 του ν. 4412/2016, μαζί με αντίγραφο όλων των πρακτικών της διαδικασίας ελέγχου και αξιολόγησης των προσφορών, και, επιπλέον, αναρτά τα δικαιολογητικά του προσωρινού αναδόχου στα «Συνημμένα Ηλεκτρονικού Διαγωνισμού».

Μετά την έκδοση και κοινοποίηση της απόφασης κατακύρωσης οι προσφέροντες λαμβάνουν γνώση των λοιπών συμμετεχόντων στη διαδικασία και των στοιχείων που υποβλήθηκαν από αυτούς, με ενέργειες της αναθέτουσας αρχής. Κατά της απόφασης κατακύρωσης χωρεί προδικαστική προσφυγή ενώπιον της ΕΑΔΗΣΥ, σύμφωνα με την παράγραφο 3.4 της παρούσας. Δεν επιτρέπεται η άσκηση άλλης διοικητικής προσφυγής κατά της ανωτέρω απόφασης.

3.3.2. Η απόφαση κατακύρωσης καθίσταται οριστική, εφόσον συντρέξουν οι ακόλουθες προϋποθέσεις σωρευτικά:

α) κοινοποιηθεί η απόφαση κατακύρωσης σε όλους τους οικονομικούς φορείς που δεν έχουν αποκλειστεί οριστικά,

β) παρέλθει άπρακτη η προθεσμία άσκησης προδικαστικής προσφυγής ή σε περίπτωση άσκησης, παρέλθει άπρακτη η προθεσμία άσκησης αίτησης αναστολής και ακύρωσης κατά της απόφασης της Ε.Α.ΔΗ.ΣΥ και σε περίπτωση άσκησης αίτησης αναστολής και ακύρωσης κατά της απόφασης της Ε.Α.ΔΗ.ΣΥ., εκδοθεί απόφαση επί της αίτησης, με την επιφύλαξη της χορήγησης προσωρινής διαταγής, σύμφωνα με όσα ορίζονται στο τελευταίο εδάφιο της παρ. 4 του άρθρου 372 του ν. 4412/2016

γ) ολοκληρωθεί επιτυχώς ο προσυμβατικός έλεγχος από το Ελεγκτικό Συνέδριο, σύμφωνα με τα άρθρα 324 έως 327 του ν. 4700/2020, εφόσον απαιτείται, και

δ) ο προσωρινός ανάδοχος, υποβάλλει, στην περίπτωση που απαιτείται και έπειτα από σχετική πρόσκληση, υπεύθυνη δήλωση, που υπογράφεται σύμφωνα με όσα ορίζονται στο άρθρο 79Α του ν. 4412/2016, στην οποία δηλώνεται ότι, δεν έχουν επέλθει στο πρόσωπό του οψιγενείς μεταβολές κατά την έννοια του άρθρου 104 του ν. 4412/2016 και μόνον στην περίπτωση του προσυμβατικού ελέγχου ή της άσκησης προδικαστικής προσφυγής κατά της απόφασης κατακύρωσης. Η υπεύθυνη δήλωση ελέγχεται από την αναθέτουσα αρχή και μνημονεύεται στο συμφωνητικό. Εφόσον δηλωθούν οψιγενείς μεταβολές, η δήλωση ελέγχεται από την Επιτροπή Διαγωνισμού, η οποία εισηγείται προς το αρμόδιο αποφαινόμενο όργανο.

Μετά από την οριστικοποίηση της απόφασης κατακύρωσης η αναθέτουσα αρχή προσκαλεί τον ανάδοχο, μέσω της λειτουργικότητας της «Επικοινωνίας», να προσέλθει για υπογραφή του συμφωνητικού, θέτοντάς του προθεσμία δεκαπέντε (15) ημερών από την κοινοποίηση της σχετικής ειδικής πρόσκλησης. Η σύμβαση θεωρείται συναφθείσα με την κοινοποίηση της πρόσκλησης του προηγούμενου εδαφίου στον ανάδοχο.

Στην περίπτωση που ο ανάδοχος δεν προσέλθει να υπογράψει το ως άνω συμφωνητικό μέσα στην τεθείσα προθεσμία, με την επιφύλαξη αντικειμενικών λόγων ανωτέρας βίας, κηρύσσεται έκπτωτος, καταπίπτει υπέρ της αναθέτουσας αρχής η εγγυητική επιστολή συμμετοχής του και ακολουθείται η ίδια, ως άνω διαδικασία, για τον προσφέροντα που υπέβαλε την αμέσως επόμενη πλέον συμφέρουσα από οικονομική άποψη προσφορά. Αν κανένας από τους προσφέροντες δεν προσέλθει για την υπογραφή του συμφωνητικού, η διαδικασία ανάθεσης ματαιώνεται σύμφωνα με την παράγραφο 3.5 της παρούσας διακήρυξης. Στην περίπτωση αυτή, η αναθέτουσα αρχή μπορεί να αναζητήσει αποζημίωση, πέρα από την καταπίπτουσα εγγυητική επιστολή, ιδίως δυνάμει των άρθρων 197 και 198 ΑΚ.

Εάν η αναθέτουσα αρχή δεν απευθύνει την ειδική πρόσκληση για την υπογραφή του συμφωνητικού εντός χρονικού διαστήματος εξήντα (60) ημερών από την οριστικοποίηση της απόφασης κατακύρωσης, με την επιφύλαξη της ύπαρξης επιτακτικού λόγου δημόσιου συμφέροντος ή αντικειμενικών λόγων ανωτέρας βίας, ο ανάδοχος δικαιούται να απέχει από την υπογραφή του συμφωνητικού, χωρίς να εκπέσει η εγγύηση συμμετοχής του, καθώς και να αναζητήσει αποζημίωση ιδίως δυνάμει των άρθρων 197 και 198 ΑΚ.

3.4 Προδικαστικές Προσφυγές - Προσωρινή και Οριστική Δικαστική Προστασία

Α. Κάθε ενδιαφερόμενος, ο οποίος έχει ή είχε συμφέρον να του ανατεθεί η συγκεκριμένη δημόσια σύμβαση και έχει υποστεί ή ενδέχεται να υποστεί ζημία από εκτελεστή πράξη ή παράλειψη της αναθέτουσας αρχής κατά παράβαση της ευρωπαϊκής ενωσιακής ή εσωτερικής νομοθεσίας στον τομέα των δημοσίων συμβάσεων, έχει δικαίωμα να προσφύγει στην «Ενιαία Αρχή Δημοσίων Συμβάσεων (ΕΑΔΗΣΥ)», σύμφωνα με τα ειδικότερα οριζόμενα στα άρθρα 345 επ. ν. 4412/2016 και 1 επ. π.δ. 39/2017, στρεφόμενος με προδικαστική προσφυγή, κατά πράξης ή παράλειψης της αναθέτουσας αρχής, προσδιορίζοντας ειδικώς τις νομικές και πραγματικές αιτιάσεις που δικαιολογούν το αίτημά του.

Σε περίπτωση προσφυγής κατά πράξης της αναθέτουσας αρχής, η προθεσμία για την άσκηση της προδικαστικής προσφυγής είναι:

(α) δέκα (10) ημέρες από την κοινοποίηση της προσβαλλόμενης πράξης στον ενδιαφερόμενο οικονομικό φορέα αν η πράξη κοινοποιήθηκε με ηλεκτρονικά μέσα ή τηλεομοιοτυπία ή

(β) δεκαπέντε (15) ημέρες από την κοινοποίηση της προσβαλλόμενης πράξης σε αυτόν αν χρησιμοποιήθηκαν άλλα μέσα επικοινωνίας, άλλως

(γ) δέκα (10) ημέρες από την πλήρη, πραγματική ή τεκμαιρόμενη, γνώση της πράξης που βλάπτει τα συμφέροντα του ενδιαφερόμενου οικονομικού φορέα. Ειδικά για την άσκηση προσφυγής κατά προκήρυξης, η πλήρης γνώση αυτής τεκμαίρεται μετά την πάροδο δεκαπέντε (15) ημερών από τη δημοσίευση στο ΚΗΜΔΗΣ.

Σε περίπτωση παράλειψης που αποδίδεται στην αναθέτουσα αρχή, η προθεσμία για την άσκηση της προδικαστικής προσφυγής είναι δεκαπέντε (15) ημέρες από την επομένη της συντέλεσης της προσβαλλόμενης παράλειψης.

Οι προθεσμίες ως προς την υποβολή των προδικαστικών προσφυγών και των παρεμβάσεων αρχίζουν την επομένη της ημέρας της προαναφερθείσας κατά περίπτωση κοινοποίησης ή γνώσης και λήγουν όταν περάσει ολόκληρη η τελευταία ημέρα και ώρα 23:59:59 και, αν αυτή είναι εξαιρετέα ή Σάββατο, όταν περάσει ολόκληρη η επομένη εργάσιμη ημέρα και ώρα 23:59:59.

Η προδικαστική προσφυγή συντάσσεται υποχρεωτικά με τη χρήση του τυποποιημένου εντύπου του Παραρτήματος Ι του π.δ/τος 39/2017 και κατατίθεται ηλεκτρονικά μέσω της λειτουργικότητας «Επικοινωνία» στην ηλεκτρονική περιοχή του συγκεκριμένου διαγωνισμού, επιλέγοντας την ένδειξη «Προδικαστική Προσφυγή» σύμφωνα με το άρθρο 18 της Κ.Υ.Α. Προμήθειες και Υπηρεσίες.

Για το παραδεκτό της άσκησης της προδικαστικής προσφυγής κατατίθεται παράβολο από τον προσφεύγοντα υπέρ του Ελληνικού Δημοσίου, σύμφωνα με όσα ορίζονται στο άρθρο 363 Ν. 4412/2016. Η επιστροφή του παραβόλου στον προσφεύγοντα γίνεται: α) σε περίπτωση ολικής ή μερικής αποδοχής της

προσφυγής του, β) όταν η αναθέτουσα αρχή ανακαλεί την προσβαλλόμενη πράξη ή προβαίνει στην οφειλόμενη ενέργεια πριν από την έκδοση της απόφασης της ΕΑΔΗΣΥ επί της προσφυγής, γ) σε περίπτωση παραίτησης του προσφεύγοντα από την προσφυγή του έως και δέκα (10) ημέρες από την κατάθεση της προσφυγής.

Η προθεσμία για την άσκηση της προδικαστικής προσφυγής και η άσκησή της κωλύουν τη σύναψη της σύμβασης επί ποινή ακυρότητας, η οποία διαπιστώνεται με απόφαση της ΕΑΔΗΣΥ μετά από άσκηση προδικαστικής προσφυγής, σύμφωνα με το άρθρο 368 του ν. 4412/2016 και 20 π.δ. 39/2017. Όμως, μόνη η άσκηση της προδικαστικής προσφυγής δεν κωλύει την πρόοδο της διαγωνιστικής διαδικασίας, υπό την επιφύλαξη χορήγησης από το Κλιμάκιο προσωρινής προστασίας σύμφωνα με το άρθρο 366 παρ. 1-2 ν. 4412/2016 και 15 παρ. 1-4 π.δ. 39/2017.

Η προηγούμενη παράγραφος δεν εφαρμόζεται στην περίπτωση που, κατά τη διαδικασία σύναψης της παρούσας σύμβασης, υποβληθεί μόνο μία (1) προσφορά.

Μετά την, κατά τα ως άνω, ηλεκτρονική κατάθεση της προδικαστικής προσφυγής η αναθέτουσα αρχή, μέσω της λειτουργίας «Επικοινωνία»:

α) Κοινοποιεί την προσφυγή το αργότερο έως την επομένη εργάσιμη ημέρα από την κατάθεσή της σε κάθε ενδιαφερόμενο τρίτο, ο οποίος μπορεί να θίγεται από την αποδοχή της προσφυγής, προκειμένου να ασκήσει το, προβλεπόμενο από τα άρθρα 362 παρ. 3 και 7 π.δ. 39/2017, δικαίωμα παρέμβασής του στη διαδικασία εξέτασης της προσφυγής, για τη διατήρηση της ισχύος της προσβαλλόμενης πράξης, προσκομίζοντας όλα τα κρίσιμα έγγραφα που έχει στη διάθεσή του.

β) Διαβιβάζει στην ΕΑΔΗΣΥ, το αργότερο εντός δεκαπέντε (15) ημερών από την ημέρα κατάθεσης, τον πλήρη φάκελο της υπόθεσης, τα αποδεικτικά κοινοποίησης στους ενδιαφερόμενους τρίτους αλλά και την Έκθεση Απόψεων της επί της προσφυγής. Στην Έκθεση Απόψεων η αναθέτουσα αρχή μπορεί να παραθέσει αρχική ή συμπληρωματική αιτιολογία για την υποστήριξη της προσβαλλόμενης με την προδικαστική προσφυγή πράξης.

γ) Κοινοποιεί σε όλα τα μέρη την Έκθεση Απόψεων, τις Παρεμβάσεις και τα σχετικά έγγραφα που τυχόν τη συνοδεύουν, μέσω του ηλεκτρονικού τόπου του διαγωνισμού το αργότερο έως την επομένη εργάσιμη ημέρα από την κατάθεσή τους.

δ) Συμπληρωματικά υπομνήματα κατατίθενται από οποιοδήποτε από τα μέρη μέσω της πλατφόρμας του ΕΣΗΔΗΣ το αργότερο εντός πέντε (5) ημερών από την κοινοποίηση των απόψεων της αναθέτουσας αρχής.

Η άσκηση της προδικαστικής προσφυγής αποτελεί προϋπόθεση για την άσκηση των ένδικων βοηθημάτων της αίτησης αναστολής και της αίτησης ακύρωσης του άρθρου 372 ν. 4412/2016 κατά των εκτελεστών πράξεων ή παραλείψεων της αναθέτουσας αρχής.

Β. Όποιος έχει έννομο συμφέρον μπορεί να ζητήσει, με το ίδιο δικόγραφο εφαρμοζόμενων αναλογικά των διατάξεων του π.δ. 18/1989, την αναστολή εκτέλεσης της απόφασης της ΕΑΔΗΣΥ και την ακύρωσή της ενώπιον του αρμοδίου Διοικητικού Δικαστηρίου. Το αυτό ισχύει και σε περίπτωση σιωπηρής απόρριψης της προδικαστικής προσφυγής από την ΕΑΔΗΣΥ Δικαίωμα άσκησης του ως άνω ένδικου βοηθήματος έχει και η αναθέτουσα αρχή, αν η ΕΑΔΗΣΥ κάνει δεκτή την προδικαστική προσφυγή, αλλά και αυτός του οποίου έχει γίνει εν μέρει δεκτή η προδικαστική προσφυγή.

Με την απόφαση της ΕΑΔΗΣΥ λογίζονται ως συμπροσβαλλόμενες και όλες οι συναφείς προς την ανωτέρω απόφαση πράξεις ή παραλείψεις της αναθέτουσας αρχής, εφόσον έχουν εκδοθεί ή συντελεστεί αντιστοίχως έως τη συζήτηση της ως άνω αίτησης στο Δικαστήριο.

Η αίτηση αναστολής και ακύρωσης περιλαμβάνει μόνο αιτιάσεις που είχαν προταθεί με την προδικαστική προσφυγή ή αφορούν στη διαδικασία ενώπιον της ΕΑΔΗΣΥ ή το περιεχόμενο των αποφάσεών της. Η αναθέτουσα αρχή, εφόσον ασκήσει την αίτηση της παρ. 1 του άρθρου 372 του ν. 4412/2016, μπορεί να προβάλει και οψιγενείς ισχυρισμούς αναφορικά με τους επιτακτικούς λόγους δημοσίου συμφέροντος, οι οποίοι καθιστούν αναγκαία την άμεση ανάθεση της σύμβασης.

Η ως άνω αίτηση κατατίθεται στο ως αρμόδιο δικαστήριο μέσα σε προθεσμία δέκα (10) ημερών από κοινοποίηση ή την πλήρη γνώση της απόφασης ή από την παρέλευση της προθεσμίας για την έκδοση της απόφασης επί της προδικαστικής προσφυγής, ενώ η δικάσιμος για την εκδίκαση της αίτησης ακύρωσης δεν πρέπει να απέχει πέραν των εξήντα (60) ημερών από την κατάθεση του δικογράφου.

Αντίγραφο της αίτησης με κλήση κοινοποιείται με τη φροντίδα του αιτούντος προς την ΕΑΔΗΣΥ, την αναθέτουσα αρχή, αν δεν έχει ασκήσει αυτή την αίτηση, και προς κάθε τρίτο ενδιαφερόμενο, την κλήτευση του οποίου διατάσσει με πράξη του ο Πρόεδρος ή ο προεδρεύων του αρμοδίου Δικαστηρίου ή Τμήματος έως την επόμενη ημέρα από την κατάθεση της αίτησης. Ο αιτών υποχρεούται επί ποινή απαραδέκτου του ένδικου βοηθήματος να προβεί στις παραπάνω κοινοποιήσεις εντός αποκλειστικής προθεσμίας δύο (2) ημερών από την έκδοση και την παραλαβή της ως άνω πράξης του Δικαστηρίου. Εντός αποκλειστικής προθεσμίας δέκα (10) ημερών από την ως άνω κοινοποίηση της αίτησης κατατίθεται η παρέμβαση και διαβιβάζονται ο φάκελος και οι απόψεις των παθητικών νομιμοποιούμενων. Εντός της ίδιας προθεσμίας κατατίθενται στο Δικαστήριο και τα στοιχεία που υποστηρίζουν τους ισχυρισμούς των διαδίκων.

Επιπρόσθετα, η παρέμβαση κοινοποιείται με επιμέλεια του παρεμβαίνοντος στα λοιπά μέρη της δίκης εντός δύο (2) ημερών από την κατάθεσή της, αλλιώς λογίζεται ως अपαράδεκτη. Το διατακτικό της δικαστικής απόφασης εκδίδεται εντός δεκαπέντε (15) ημερών από τη συζήτηση της αίτησης ή από την προθεσμία για την υποβολή υπομνημάτων.

Η προθεσμία για την άσκηση και η άσκηση της αίτησης ενώπιον του αρμοδίου δικαστηρίου κωλύουν τη σύναψη της σύμβασης μέχρι την έκδοση της οριστικής δικαστικής απόφασης, εκτός εάν με προσωρινή

διαταγή ο αρμόδιος δικαστής αποφανθεί διαφορετικά. Επίσης, η προθεσμία για την άσκηση και η άσκησή της αίτησης κωλύουν την πρόοδο της διαδικασίας ανάθεσης για χρονικό διάστημα δεκαπέντε (15) ημερών από την άσκηση της αίτησης, εκτός εάν με την προσωρινή διαταγή ο αρμόδιος δικαστής αποφανθεί διαφορετικά. Για την άσκηση της αιτήσεως κατατίθεται παράβολο, σύμφωνα με τα ειδικότερα οριζόμενα στο άρθρο 372 παρ. 5 του Ν. 4412/2016.

Αν ο ενδιαφερόμενος δεν αιτήθηκε ή αιτήθηκε ανεπιτυχώς την αναστολή και η σύμβαση υπογράφηκε και η εκτέλεσή της ολοκληρώθηκε πριν από τη συζήτηση της αίτησης, εφαρμόζεται αναλόγως η παρ. 2 του άρθρου 32 του π.δ. 18/1989.

Αν το δικαστήριο ακυρώσει πράξη ή παράλειψη της αναθέτουσας αρχής μετά τη σύναψη της σύμβασης, το κύρος της τελευταίας δεν θίγεται, εκτός αν πριν από τη σύναψη αυτής είχε ανασταλεί η διαδικασία σύναψης της σύμβασης. Στην περίπτωση που η σύμβαση δεν είναι άκυρη, ο ενδιαφερόμενος δικαιούται να αξιώσει αποζημίωση, σύμφωνα με τα αναφερόμενα στο άρθρο 373 του ν. 4412/2016.

Με την επιφύλαξη των διατάξεων του ν. 4412/2016, για την εκδίκαση των διαφορών του παρόντος άρθρου εφαρμόζονται οι διατάξεις του π.δ. 18/1989.

3.5 Ματαίωση Διαδικασίας

Η αναθέτουσα αρχή ματαιώνει ή δύναται να ματαιώσει εν όλω ή εν μέρει, αιτιολογημένα, τη διαδικασία ανάθεσης, για τους λόγους και υπό τους όρους του άρθρου 106 του ν. 4412/2016, μετά από γνώμη της αρμόδιας Επιτροπής του Διαγωνισμού. Επίσης, αν διαπιστωθούν σφάλματα ή παραλείψεις σε οποιοδήποτε στάδιο της διαδικασίας ανάθεσης, μπορεί, μετά από γνώμη της ως άνω Επιτροπής, να ακυρώσει μερικώς τη διαδικασία ή να αναμορφώσει ανάλογα το αποτέλεσμά της ή να αποφασίσει την επανάληψή της από το σημείο που εμφλοχώρησε το σφάλμα ή η παράλειψη.

Ειδικότερα, η αναθέτουσα αρχή ματαιώνει τη διαδικασία σύναψης όταν αυτή αποβεί άγονη είτε λόγω μη υποβολής προσφοράς είτε λόγω απόρριψης όλων των προσφορών, καθώς και στην περίπτωση του δευτέρου εδαφίου της παρ. 7 του άρθρου 105, περί κατακύρωσης και σύναψης σύμβασης.

Επίσης μπορεί να ματαιώσει τη διαδικασία: α) λόγω παράτυπης διεξαγωγής της διαδικασίας ανάθεσης, εκτός εάν μπορεί να θεραπεύσει το σφάλμα ή την παράλειψη σύμφωνα με την παρ. 3 του άρθρου 106, β) αν οι οικονομικές και τεχνικές παράμετροι που σχετίζονται με τη διαδικασία ανάθεσης άλλαξαν ουσιωδώς και η εκτέλεση του συμβατικού αντικείμενου δεν ενδιαφέρει πλέον την αναθέτουσα αρχή ή τον φορέα για τον οποίο προορίζεται το υπό ανάθεση αντικείμενο, γ) αν λόγω ανωτέρας βίας, δεν είναι δυνατή η κανονική εκτέλεση της σύμβασης, δ) αν η επιλεγείσα προσφορά κριθεί ως μη συμφέρουσα από οικονομική άποψη, ε) στην περίπτωση των παρ. 3 και 4 του άρθρου 97, περί χρόνου ισχύος προσφορών, στ) για άλλους

24PROC016092644 2024-12-30

«Υπηρεσίες τεχνικής υποστήριξης και συντήρησης υπολογιστικού εξοπλισμού των Κέντρων Δεδομένων της ΕΔΥΤΕ Α.Ε. στην Αττική

επιτακτικούς λόγους δημοσίου συμφέροντος, όπως ιδίως, δημόσιας υγείας ή προστασίας του περιβάλλοντος.

4. ΟΡΟΙ ΕΚΤΕΛΕΣΗΣ ΤΗΣ ΣΥΜΒΑΣΗΣ

4.1 Εγγυήσεις (καλής εκτέλεσης)

Για την υπογραφή της σύμβασης απαιτείται η παροχή εγγύησης καλής εκτέλεσης, σύμφωνα με το άρθρο 72 παρ. 4 του ν. 4412/2016, το ύψος της οποίας ανέρχεται σε ποσοστό 4% επί της εκτιμώμενης αξίας της σύμβασης (άνευ ΦΠΑ) ήτοι ποσού € 24.000 και κατατίθεται πριν ή κατά την υπογραφή της Σύμβασης, διάρκειας είκοσι οκτώ (28) μηνών από την υπογραφή της Σύμβασης. Η εγγύηση καλής εκτέλεσης, προκειμένου να γίνει αποδεκτή, πρέπει να περιλαμβάνει κατ' ελάχιστον τα αναφερόμενα στην παρ. 12 του άρθρου 72 του ν. 4412/2016 στοιχεία, πλην αυτού της περ. η' (βλ. την παράγραφο 2.1.5. της παρούσας), και, επιπλέον, τον τίτλο και τον αριθμό της σχετικής σύμβασης, εφόσον ο τελευταίος είναι γνωστός. Το περιεχόμενό της είναι σύμφωνο με τα οριζόμενα στο άρθρο 72 του ν. 4412/2016.

Η εγγύηση καλής εκτέλεσης της σύμβασης καλύπτει συνολικά και χωρίς διακρίσεις την εφαρμογή όλων των όρων της σύμβασης και κάθε απαίτηση της αναθέτουσας αρχής έναντι του αναδόχου.

Σε περίπτωση τροποποίησης της σύμβασης κατά την παράγραφο 4.5, η οποία συνεπάγεται αύξηση της συμβατικής αξίας, ο ανάδοχος οφείλει να καταθέσει μέχρι την υπογραφή της τροποποιημένης σύμβασης, συμπληρωματική εγγύηση καλής εκτέλεσης, το ύψος της οποίας ανέρχεται σε ποσοστό 4% επί του ποσού της αύξησης της αξίας της σύμβασης (άνευ ΦΠΑ).

Η εγγύηση καλής εκτέλεσης επιστρέφεται στο σύνολό της μετά από την ποσοτική και ποιοτική παραλαβή του συνόλου του αντικειμένου της σύμβασης.

Σε περίπτωση που στο πρωτόκολλο οριστικής και ποσοτικής παραλαβής αναφέρονται παρατηρήσεις ή υπάρχει εκπρόθεσμη παροχή, η επιστροφή της εγγύησης καλής εκτέλεσης γίνεται μετά από την αντιμετώπιση, σύμφωνα με όσα προβλέπονται, των παρατηρήσεων και του εκπρόθεσμου.

4.2 Συμβατικό Πλαίσιο - Εφαρμοστέα Νομοθεσία

Κατά την εκτέλεση της σύμβασης εφαρμόζονται οι διατάξεις του ν. 4412/2016, οι όροι της παρούσας διακήρυξης και συμπληρωματικά ο Αστικός Κώδικας.

4.3 Όροι εκτέλεσης της σύμβασης

4.3.1 Κατά την εκτέλεση της σύμβασης ο ανάδοχος τηρεί τις υποχρεώσεις στους τομείς του περιβαλλοντικού, κοινωνικοασφαλιστικού και εργατικού δικαίου, που έχουν θεσπισθεί με το δίκαιο της Ένωσης, το εθνικό δίκαιο, συλλογικές συμβάσεις ή διεθνείς διατάξεις περιβαλλοντικού, κοινωνικοασφαλιστικού και εργατικού δικαίου, οι οποίες απαριθμούνται στο [Παράρτημα Χ του Προσαρτήματος Α'](#). Επίσης, κατά την εκτέλεση της Σύμβασης, ο ανάδοχος υποχρεούται να τηρεί τις

διατάξεις της νομοθεσίας περί υγείας και ασφάλειας των εργαζομένων και πρόληψης του επαγγελματικού κινδύνου

Η τήρηση των εν λόγω υποχρεώσεων από τον ανάδοχο και τους υπεργολάβους του ελέγχεται και βεβαιώνεται από τα όργανα που επιβλέπουν την εκτέλεση της σύμβασης και τις αρμόδιες δημόσιες αρχές και υπηρεσίες που ενεργούν εντός των ορίων της ευθύνης και της αρμοδιότητάς τους.

Όλα τα αποτελέσματα - μελέτες, στοιχεία και κάθε άλλο έγγραφο ή αρχείο σχετικό με το αντικείμενο της παρούσας, καθώς και οι βάσεις δεδομένων, όπου επιτρέπεται και δεν αποτελεί απλώς παραχώρηση άδειας χρήσης, ο πηγαίος κώδικας καθώς και όλα τα υπόλοιπα παραδοτέα που θα αποκτηθούν ή θα αναπτυχθούν από τον Ανάδοχο με δαπάνες του αντικειμένου της παρούσας, θα αποτελούν αποκλειστική ιδιοκτησία της Αναθέτουσας Αρχής, που μπορεί να τα διαχειρίζεται πλήρως και να τα εκμεταλλεύεται.

Τα αποτελέσματα θα είναι πάντοτε στη διάθεση των νομίμων εκπροσώπων της Αναθέτουσας Αρχής κατά τη διάρκεια ισχύος της Σύμβασης, και εάν βρίσκονται στην κατοχή του Αναδόχου, θα παραδοθούν στην Αναθέτουσα Αρχή κατά την καθ' οιονδήποτε τρόπο λήξη ή λύση της Σύμβασης. Σε περίπτωση αρχείων με στοιχεία σε ηλεκτρονική μορφή, ο Ανάδοχος υποχρεούται να συνοδεύσει την παράδοσή τους με έγγραφη τεκμηρίωση και με οδηγίες για την ανάκτηση/διαχείρισή τους.

Με την οριστική παραλαβή του συνολικού αντικειμένου της παρούσας τα δικαιώματα πνευματικής ιδιοκτησίας που θα παραχθούν κατά την εκτέλεση της Σύμβασης και δεν εμπίπτουν στις παραπάνω παραγράφους μεταβιβάζονται από τον Ανάδοχο αυτοδίκαια στην Αναθέτουσα Αρχή η οποία θα είναι πλέον η αποκλειστική δικαιούχος και θα φέρει όλες τις εξουσίες που απορρέουν από αυτό, ενδεικτικά και όχι περιοριστικά αναφερομένων της εξουσίας οριστικής ή προσωρινής αναπαραγωγής του λογισμικού με κάθε μέσο και μορφή, εν όλω ή εν μέρει, την εξουσία φόρτωσης, εμφάνισης στην οθόνη, εκτέλεσης μεταβίβασης, αντιγραφής, αποθήκευσης αλλά και τροποποίησης χωρίς άδεια του Αναδόχου, η οποία σε κάθε περίπτωση παρέχεται ανέκκλητα δια της υπογραφής της Σύμβασης.

4.3.2. Ο ανάδοχος δεσμεύεται ότι:

α) σε όλα τα στάδια που προηγήθηκαν της σύμβασης δεν ενήργησε αθέμιτα, παράνομα ή καταχρηστικά και ότι θα εξακολουθήσει να μην ενεργεί κατ' αυτόν τον τρόπο κατά το στάδιο εκτέλεσης της σύμβασης,

β) ότι θα δηλώσει αμελλητί στην αναθέτουσα αρχή, από τη στιγμή που λάβει γνώση, οποιαδήποτε κατάσταση (ακόμη και ενδεχόμενη) σύγκρουσης συμφερόντων (προσωπικών, οικογενειακών, οικονομικών, πολιτικών ή άλλων κοινών συμφερόντων, συμπεριλαμβανομένων και αντικρουόμενων επαγγελματικών συμφερόντων) μεταξύ των νομίμων ή εξουσιοδοτημένων εκπροσώπων του καθώς και υπαλλήλων ή συνεργατών τους οποίους απασχολεί στην εκτέλεση της σύμβασης (π.χ. με σύμβαση υπεργολαβίας) και μελών του προσωπικού της αναθέτουσας αρχής που εμπλέκονται καθ' οιονδήποτε τρόπο στη διαδικασία εκτέλεσης της σύμβασης ή/και μπορούν να επηρεάσουν την έκβαση και τις αποφάσεις της αναθέτουσας

αρχής περί την εκτέλεσή της, οποτεδήποτε και εάν η κατάσταση αυτή προκύψει κατά τη διάρκεια εκτέλεσης της σύμβασης.

Οι υποχρεώσεις και οι απαγορεύσεις της ρήτρας αυτής ισχύουν, αν ο ανάδοχος είναι ένωση, για όλα τα μέλη της ένωσης, καθώς και για τους υπεργολάβους που χρησιμοποιεί. Στο συμφωνητικό περιλαμβάνεται σχετική δεσμευτική δήλωση τόσο του αναδόχου όσο και των υπεργολάβων του.

4.4 Υπεργολαβία

4.4.1. Ο Ανάδοχος δεν απαλλάσσεται από τις συμβατικές του υποχρεώσεις και ευθύνες λόγω ανάθεσης της εκτέλεσης τμήματος/τμημάτων της σύμβασης σε υπεργολάβους. Η τήρηση των υποχρεώσεων της παρ. 2 του άρθρου 18 του ν. 4412/2016 από υπεργολάβους δεν αίρει την ευθύνη του κυρίου αναδόχου.

4.4.2. Κατά την υπογραφή της σύμβασης ο κύριος ανάδοχος υποχρεούται να αναφέρει στην αναθέτουσα αρχή το όνομα, τα στοιχεία επικοινωνίας και τους νόμιμους εκπροσώπους των υπεργολάβων του, οι οποίοι συμμετέχουν στην εκτέλεση αυτής, εφόσον είναι γνωστά τη συγκεκριμένη χρονική στιγμή. Επιπλέον, υποχρεούται να γνωστοποιεί στην αναθέτουσα αρχή κάθε αλλαγή των πληροφοριών αυτών, κατά τη διάρκεια της σύμβασης, καθώς και τις απαιτούμενες πληροφορίες σχετικά με κάθε νέο υπεργολάβο, τον οποίο ο κύριος ανάδοχος χρησιμοποιεί εν συνεχεία στην εν λόγω σύμβαση, προσκομίζοντας τα σχετικά συμφωνητικά/δηλώσεις συνεργασίας. Σε περίπτωση διακοπής της συνεργασίας του Αναδόχου με υπεργολάβο/ υπεργολάβους της σύμβασης, αυτός υποχρεούται σε άμεση γνωστοποίηση της διακοπής αυτής στην Αναθέτουσα Αρχή, οφείλει δε να διασφαλίσει την ομαλή εκτέλεση του τμήματος/ των τμημάτων της σύμβασης είτε από τον ίδιο, είτε από νέο υπεργολάβο τον οποίο θα γνωστοποιήσει στην αναθέτουσα αρχή κατά την ως άνω διαδικασία. Σε περίπτωση που ο Ανάδοχος έχει στηριχθεί στις ικανότητες του υπεργολάβου όσον αφορά στη χρηματοοικονομική επάρκεια-τεχνική και επαγγελματική ικανότητα, η αντικατάστασή του μπορεί να γίνει μόνο με υπεργολάβο που πληροί τα κριτήρια χρηματοοικονομικής επάρκειας-τεχνικής και επαγγελματικής ικανότητας, σύμφωνα με τις απαιτήσεις της παρούσας Διακήρυξης.

4.4.3. Η αναθέτουσα αρχή επαληθεύει τη συνδρομή των λόγων αποκλεισμού για τους υπεργολάβους, όπως αυτοί περιγράφονται στην παράγραφο 2.2.3 και με τα αποδεικτικά μέσα της παραγράφου 2.2.9.2 της παρούσας, εφόσον το(α) τμήμα(τα) της σύμβασης, το(α) οποίο(α) ο ανάδοχος προτίθεται να αναθέσει υπό μορφή υπεργολαβίας σε τρίτους, υπερβαίνουν σωρευτικά το ποσοστό του τριάντα τοις εκατό (30%) της συνολικής αξίας της σύμβασης. Επιπλέον, προκειμένου να μην αθετούνται οι υποχρεώσεις της παρ. 2 του άρθρου 18 του ν. 4412/2016, δύναται να επαληθεύσει τους ως άνω λόγους και για τμήμα ή τμήματα της σύμβασης που υπολείπονται του ως άνω ποσοστού.

Όταν από την ως άνω επαλήθευση προκύπτει ότι συντρέχουν λόγοι αποκλεισμού απαιτεί την αντικατάστασή του, κατά τα ειδικότερα αναφερόμενα στις παρ. 5 και 6 του άρθρου 131 του ν. 4412/2016.

4.5 Τροποποίηση σύμβασης κατά τη διάρκεια της

Η σύμβαση μπορεί να τροποποιείται κατά τη διάρκεια της, χωρίς να απαιτείται νέα διαδικασία σύναψης σύμβασης, σύμφωνα με τους όρους και τις προϋποθέσεις του άρθρου 132 του ν. 4412/2016, κατόπιν γνωμοδότησης του αρμοδίου οργάνου της αναθέτουσας αρχής, ήτοι της Επιτροπής Παρακολούθησης και Παραλαβής.

Μετά τη λύση της σύμβασης λόγω της έκπτωσης του αναδόχου, σύμφωνα με το άρθρο 203 του ν. 4412/2016 και την παράγραφο 5.2. της παρούσας, όπως και σε περίπτωση καταγγελίας για όλους λόγους της παραγράφου 4.6, πλην αυτού της περ. (α), η αναθέτουσα αρχή δύναται να προσκαλέσει τον/τους επόμενο/ους, κατά σειρά κατάταξης οικονομικό φορέα που συμμετέχει-ουν στην παρούσα διαδικασία ανάθεσης της συγκεκριμένης σύμβασης και να του/τους προτείνει να αναλάβει/ουν το ανεκτέλεστο αντικείμενο της σύμβασης, με τους ίδιους όρους και προϋποθέσεις και σε τίμημα που δεν θα υπερβαίνει την προσφορά που είχε υποβάλει ο έκπτωτος (ρήτρα υποκατάστασης). Η σύμβαση συνάπτεται, εφόσον εντός της τεθείσας προθεσμίας περιέλθει στην αναθέτουσα αρχή έγγραφη και ανεπιφύλακτη αποδοχή της. Η άπρακτη πάροδος της προθεσμίας θεωρείται ως απόρριψη της πρότασης. Αν αυτός δεν δεχθεί την πρόταση σύναψης σύμβασης, η αναθέτουσα αρχή προσκαλεί τον επόμενο υποψήφιο κατά σειρά κατάταξης, ακολουθώντας κατά τα λοιπά την ίδια διαδικασία.

4.6 Δικαίωμα μονομερούς λύσης της σύμβασης

4.6.1. Η αναθέτουσα αρχή μπορεί, με τις προϋποθέσεις που ορίζουν οι κείμενες διατάξεις, να καταγγείλει τη σύμβαση κατά τη διάρκεια της εκτέλεσής της, εφόσον:

α) η σύμβαση έχει υποστεί ουσιώδη τροποποίηση, κατά την έννοια της παρ. 4 του άρθρου 132 του ν. 4412/2016, που θα απαιτούσε νέα διαδικασία σύναψης σύμβασης

β) ο ανάδοχος, κατά το χρόνο της ανάθεσης της σύμβασης, τελούσε σε μια από τις καταστάσεις που αναφέρονται στην παράγραφο 2.2.3.1 και, ως εκ τούτου, θα έπρεπε να έχει αποκλειστεί από τη διαδικασία σύναψης της σύμβασης,

γ) η σύμβαση δεν έπρεπε να ανατεθεί στον ανάδοχο λόγω σοβαρής παραβίασης των υποχρεώσεων που υπέχει από τις Συνθήκες και την Οδηγία 2014/24/ΕΕ, η οποία έχει αναγνωριστεί με απόφαση του Δικαστηρίου της Ένωσης στο πλαίσιο διαδικασίας δυνάμει του άρθρου 258 της ΣΛΕΕ.

δ) ο ανάδοχος καταδικαστεί αμετάκλητα, κατά τη διάρκεια εκτέλεσης της σύμβασης, για ένα από τα αδικήματα που αναφέρονται στην παρ. 2.2.3.1 της παρούσας,

ε) ο ανάδοχος πτωχεύσει ή υπαχθεί σε διαδικασία ειδικής εκκαθάρισης ή τεθεί υπό αναγκαστική διαχείριση από εκκαθαριστή ή από το δικαστήριο ή υπαχθεί σε διαδικασία πτωχευτικού συμβιβασμού ή αναστείλει τις

επιχειρηματικές του δραστηριότητες ή υπαχθεί σε διαδικασία εξυγίανσης και δεν τηρεί τους όρους αυτής ή εάν βρεθεί σε οποιαδήποτε ανάλογη κατάσταση, προκύπτουσα από παρόμοια διαδικασία, προβλεπόμενη σε εθνικές διατάξεις νόμου. Η αναθέτουσα αρχή μπορεί να μην καταγγείλει τη σύμβαση, υπό την προϋπόθεση ότι ο ανάδοχος ο οποίος θα βρεθεί σε μία εκ των καταστάσεων που αναφέρονται στην περίπτωση αυτή αποδεικνύει ότι είναι σε θέση να εκτελέσει τη σύμβαση, λαμβάνοντας υπόψη τις ισχύουσες διατάξεις και τα μέτρα για τη συνέχιση της επιχειρηματικής του λειτουργίας.

στ) ο ανάδοχος παραβεί αποδεδειγμένα τις υποχρεώσεις του που απορρέουν από την δέσμευση ακεραιότητας της παρ. 4.3.2. της παρούσας, ως αναλυτικά περιγράφονται στο συνημμένο στην παρούσα σχέδιο σύμβασης.

5. ΕΙΔΙΚΟΙ ΟΡΟΙ ΕΚΤΕΛΕΣΗΣ ΤΗΣ ΣΥΜΒΑΣΗΣ

5.1 Τρόπος πληρωμής

5.1.1. Η πληρωμή του αναδόχου θα πραγματοποιηθεί τμηματικά με τον πιο κάτω τρόπο και σύμφωνα με τα οριζόμενα στο ΠΑΡΑΡΤΗΜΑ Ι – Αναλυτική Περιγραφή Φυσικού και Οικονομικού Αντικειμένου της Σύμβασης της παρούσας:

Οι πληρωμές θα γίνονται μετά την ολοκλήρωση κάθε Φάσης του Έργου και την Οριστική Παραλαβή των Εκθέσεων Πεπραγμένων για την κάθε φάση αυτή (ΠΑΡΑΔΟΤΕΑ), όπως αυτά προσδιορίζονται στην παράγραφο 6.2 της παρούσας, από την Επιτροπή Παρακολούθησης και Παραλαβής με την προσκόμιση των νομίμων δικαιολογητικών που προβλέπονται από τις ισχύουσες διατάξεις κατά το χρόνο πληρωμής και σε χρόνο προσδιοριζόμενο από την αναγκαία διοικητική διαδικασία για έκδοση των σχετικών χρηματικών ενταλμάτων, και σε διάστημα μικρότερο από το τέλος του επόμενου από την έκδοση του τιμολογίου μήνα. Η τελευταία πληρωμή θα γίνει με την Οριστική Παραλαβή της τελευταίας έκθεσης πεπραγμένων και του συνολικού Έργου. Το ύψος των πληρωμών ανά Φάση του Έργου προσδιορίζεται στον πίνακα που ακολουθεί.

| A/A Φάσης | Τίτλος Φάσης | Μήνας Λήξης | Ποσοστό πληρωμής (% του συνολικού προϋπολογισμού) |
|-----------|------------------------------------|-------------|---|
| 1 | 1 ^η περίοδος συντήρησης | M3 | 10% |
| 2 | 2 ^η περίοδος συντήρησης | M6 | 10% |
| 3 | 3 ^η περίοδος συντήρησης | M9 | 10% |
| 4 | 4 ^η περίοδος συντήρησης | M12 | 20% |
| 5 | 5 ^η περίοδος συντήρησης | M15 | 10% |
| 6 | 6 ^η περίοδος συντήρησης | M18 | 10% |
| 7 | 7 ^η περίοδος συντήρησης | M21 | 10% |
| 8 | 8 ^η περίοδος συντήρησης | M24 | 20% |

Η πληρωμή του συμβατικού τιμήματος θα γίνεται με την προσκόμιση των νόμιμων παραστατικών και δικαιολογητικών που προβλέπονται από τις διατάξεις του Άρθρου 200 παρ. 5 του Ν. 4412/2016, καθώς και κάθε άλλου δικαιολογητικού που τυχόν ήθελε ζητηθεί από τις αρμόδιες υπηρεσίες που διενεργούν τον έλεγχο και την πληρωμή.

5.1.2. Τον Ανάδοχο βαρύνουν οι υπέρ τρίτων κρατήσεις, ως και κάθε άλλη επιβάρυνση, σύμφωνα με την κείμενη νομοθεσία, μη συμπεριλαμβανομένου Φ.Π.Α., για την παροχή των υπηρεσιών στον τόπο και με τον τρόπο που προβλέπεται στα έγγραφα της σύμβασης. Ιδίως βαρύνεται με τις ακόλουθες κρατήσεις:

α) Κράτηση 0,1% η οποία υπολογίζεται επί της αξίας κάθε πληρωμής προ φόρων και κρατήσεων της αρχικής καθώς και κάθε συμπληρωματικής ή τροποποιητικής σύμβασης υπέρ της Ενιαίας Αρχής Δημοσίων Συμβάσεων (ΕΑΔΗΣΥ) (άρθρο 350 παρ. 3 του ν. 4412/2016) .

β) Κράτηση ύψους 0,02% υπέρ της ανάπτυξης και συντήρησης του ΟΠΣ ΕΣΗΔΗΣ, η οποία υπολογίζεται επί της αξίας, εκτός ΦΠΑ, της αρχικής, καθώς και κάθε συμπληρωματικής σύμβασης. Το ποσό αυτό παρακρατείται σε κάθε πληρωμή από την αναθέτουσα αρχή στο όνομα και για λογαριασμό του Υπουργείου Ψηφιακής Διακυβέρνησης σύμφωνα με την παρ. 6 του άρθρου 36 του ν. 4412/2016. Μέχρι την έκδοση της κοινής απόφασης της παρ. 6 του άρθρου 36 του ν. 4412/2016, η ως άνω κράτηση δεν επιβάλλεται⁷. Οι υπέρ τρίτων κρατήσεις υπόκεινται στις εκάστοτε προβλεπόμενες απ'το νόμο κρατήσεις/τέλη κλπ, εφόσον προβλέπονται.

Με κάθε πληρωμή θα γίνεται η προβλεπόμενη από την κείμενη νομοθεσία παρακράτηση φόρου

5.1.3. Λόγω υποχρεωτικής υποβολής ηλεκτρονικού τιμολογίου, ο οικονομικός φορέας οφείλει να συμπληρώσει σωστά τα υποχρεωτικά πεδία όπως ορίζονται στην Κ.Υ.Α. 63446/2-6-2021 του εθνικού μορφότυπου του ηλεκτρονικού τιμολογίου (Αναλυτικές οδηγίες παρέχονται στην Εγκύκλιο οικ. 42465 ΕΞ 2022 - ΑΔΑ: 6ΠΠΨΗ-4Ω1).

Απαραίτητες πληροφορίες του Ηλεκτρονικού Τιμολογίου, πριν την αποστολή του προς την Αναθέτουσα Αρχή, είναι η καταγραφή των κάτωθι: Μοναδικός Αριθμός Ηλεκτρονικού Τιμολογίου, Στοιχεία Αγοραστή – Αναθέτοντος Φορέα, Στοιχεία Πωλητή- Ανάδοχος, Πεδίο Τύπου Προϋπολογισμού, Πεδία που αφορούν την Δημόσια Σύμβαση, Mydata της ΑΑΔΕ Μ.ΑΡ.Κ (Μοναδικού Αριθμού Καταχώρησης), Κωδικός CPV (Common Procurement Vocabulary) Ταξινόμηση τιμολογούμενων αγαθών ή υπηρεσιών.

Ο ανάδοχος συμπληρώνει στο πεδίο ΒΤ-11: Στοιχείο αναφοράς αγαθού του Εθνικού Μορφότυπου Ηλεκτρονικού Τιμολογίου :

1) «ΑΔΑ Ανάληψης» [όταν η αναθέτουσα αρχή είναι φορέας αποκλειστικά της **Κεντρικής Διοίκησης** σύμφωνα με το άρθρο 14 του ν. 4270/2014 (Α.143) και οι δαπάνες της βαρύνουν τον **Τακτικό Προϋπολογισμό**],

2) «ο κωδικοποιημένος Ενάριθμος» [όταν οι δαπάνες βαρύνουν τον προϋπολογισμό **Δημοσίων Επενδύσεων**],

⁷ Πρβλ. παρ. 1 άρθρου 25 του ν. 5039/2023 (Α' 83), σύμφωνα με την οποία: «Στο άρθρο 376 του ν. 4412/2016 (Α' 147) περί μεταβατικών διατάξεων, προστίθεται παρ. 18, ως εξής: «18. Μέχρι την έκδοση της κοινής απόφασης της παρ. 6 του άρθρου 36 η κράτηση της παρ. 1 του ίδιου άρθρου του πρώτου εδαφίου της ίδιας παραγράφου δεν επιβάλλεται.»

3) «ΑΔΑ Ανάληψης» [όταν οι δαπάνες δεν βαρύνουν τους ανωτέρω προϋπολογισμούς.]

Για τους σκοπούς της ηλεκτρονικής τιμολόγησης στις δημόσιες συμβάσεις, δεν μπορεί να θεωρηθεί ότι αποτελούν ηλεκτρονικό τιμολόγιο τα ακόλουθα:

- ✓ Απλό αρχείο εικόνας.
- ✓ Ένα σκαναρισμένο έγχαρτο τιμολόγιο (σε μορφή πχ.pdf), που αποστέλλεται στον Φορέα μέσω email ή άλλου μέσου.
- ✓ Τιμολόγια που εκδίδονται μέσω της εφαρμογής "timologio" της ΑΑΔΕ. Η εφαρμογή αυτή δεν αποτελεί εφαρμογή έκδοσης ΗΤ, αλλά παρέχει τη δυνατότητα στους οικονομικούς φορείς μηχανογραφικής έκδοσης και αυτόματης διαβίβασης τιμολογίων στην πλατφόρμα myData της ΑΑΔΕ. Τα εκδιδόμενα αυτά παραστατικά διατίθενται σε μορφή pdf., ενώ η ευθύνη αποστολής τους στον λήπτη ανήκει στον εκδότη οικονομικό φορέα
- ✓ Κάθε τιμολόγιο που δεν έχει δρομολογηθεί στο Φορέα μέσω του ΚΕΔ (Κέντρο Διαλειτουργικότητας).

| | |
|----------------------------|------------------|
| ΚΩΔΙΚΟΣ ΑΝΑΘΕΤΟΥΣΑΣ ΑΡΧΗΣ: | 1053.E00339.0001 |
|----------------------------|------------------|

5.2 Κήρυξη οικονομικού φορέα εκπτώτου - Κυρώσεις

5.2.1. Ο ανάδοχος, με την επιφύλαξη της συνδρομής λόγων ανωτέρας βίας, κηρύσσεται υποχρεωτικά έκπτωτος από τη σύμβαση και από κάθε δικαίωμα που απορρέει από αυτήν:

α) στην περίπτωση της παρ. 7 του άρθρου 105 περί κατακύρωσης και σύναψης σύμβασης

β) στην περίπτωση που δεν εκπληρώσει τις υποχρεώσεις του που απορρέουν από τη σύμβαση ή/και δεν συμμορφωθεί με τις σχετικές γραπτές εντολές της υπηρεσίας, που είναι σύμφωνες με τη σύμβαση ή τις κείμενες διατάξεις, εντός του συμφωνημένου χρόνου εκτέλεσης της σύμβασης,

γ) εφόσον δεν παράσχει τις υπηρεσίες ή δεν υποβάλει τα παραδοτέα ή δεν προβεί στην αντικατάστασή τους μέσα στον συμβατικό χρόνο ή στον χρόνο παράτασης που του δοθεί, σύμφωνα με τα όσα προβλέπονται στο άρθρο 217 ν. 4412/2016 περί διάρκειας σύμβασης παροχής υπηρεσίας και την παράγραφο 6.2 της παρούσας, με την επιφύλαξη της επόμενης παραγράφου.

Στην περίπτωση συνδρομής λόγου έκπτωσης του αναδόχου από τη σύμβαση κατά την ως άνω περίπτωση (γ), η αναθέτουσα αρχή κοινοποιεί στον ανάδοχο ειδική όχληση, η οποία μνημονεύει τις διατάξεις του άρθρου 203 του ν. 4412/2016 και περιλαμβάνει συγκεκριμένη περιγραφή των ενεργειών στις οποίες οφείλει να προβεί ο ανάδοχος, προκειμένου να συμμορφωθεί, μέσα σε εύλογη προθεσμία που θα οριστεί με τη σχετική πρόσκληση, η οποία δεν μπορεί πάντως να είναι μικρότερη των δεκαπέντε (15) ημερών. Αν η

προθεσμία, που τεθεί με την ειδική όχληση, παρέλθει, χωρίς ο ανάδοχος να συμμορφωθεί, κηρύσσεται έκπτωτος μέσα σε προθεσμία τριάντα (30) ημερών από την άπρακτη πάροδο της προθεσμίας συμμόρφωσης.

Ο ανάδοχος δεν κηρύσσεται έκπτωτος για λόγους που αφορούν σε υπαιτιότητα του φορέα εκτέλεσης της σύμβασης ή αν συντρέχουν λόγοι ανωτέρας βίας.

Στον ανάδοχο που κηρύσσεται έκπτωτος από τη σύμβαση, επιβάλλονται, με απόφαση του αποφαινόμενου οργάνου, ύστερα από γνωμοδότηση του αρμόδιου οργάνου, το οποίο υποχρεωτικά καλεί τον ενδιαφερόμενο προς παροχή εξηγήσεων, αθροιστικά οι παρακάτω κυρώσεις:

α) ολική κατάρπωση της εγγύησης καλής εκτέλεσης της σύμβασης,

β) επιπλέον, σε βάρος του αναδόχου μπορεί να επιβληθεί και προσωρινός αποκλεισμός του από το σύνολο των συμβάσεων προμηθειών ή υπηρεσιών των φορέων που εμπίπτουν στις διατάξεις του ν. 4412/2016, κατά τα ειδικότερα προβλεπόμενα στο άρθρο 74, περί αποκλεισμού οικονομικού φορέα από δημόσιες συμβάσεις.

5.2.2. Αν οι υπηρεσίες παρασχεθούν από υπαιτιότητα του αναδόχου μετά τη λήξη της διάρκειας της σύμβασης και μέχρι λήξης του χρόνου της παράτασης που χορηγήθηκε, επιβάλλονται εις βάρος του ποινικές ρήτρες, με αιτιολογημένη απόφαση της αναθέτουσας αρχής.

Ποινικές ρήτρες μπορεί να επιβάλλονται και σε άλλες περιπτώσεις πλημμελούς εκτέλεσης των όρων της σύμβασης, σύμφωνα με την παρ. 5.2.3. της παρούσας παραγράφου.

Οι ποινικές ρήτρες υπολογίζονται ως εξής:

α) για καθυστέρηση που περιορίζεται σε χρονικό διάστημα που δεν υπερβαίνει το 50% της προβλεπόμενης συνολικής διάρκειας της σύμβασης ή σε περίπτωση τμηματικών/ενδιαμέσων προθεσμιών της αντίστοιχης προθεσμίας, επιβάλλεται ποινική ρήτρα 2,5% επί της συμβατικής αξίας χωρίς ΦΠΑ των υπηρεσιών που παρασχέθηκαν εκπρόθεσμα,

β) για καθυστέρηση που υπερβαίνει το 50% επιβάλλεται ποινική ρήτρα 5% χωρίς ΦΠΑ επί της συμβατικής αξίας των υπηρεσιών που παρασχέθηκαν εκπρόθεσμα,

γ) οι ποινικές ρήτρες για υπέρβαση των τμηματικών προθεσμιών είναι ανεξάρτητες από τις επιβαλλόμενες για υπέρβαση της συνολικής διάρκειας της σύμβασης και δύνανται να ανακαλούνται με αιτιολογημένη απόφαση της αναθέτουσας αρχής, αν οι υπηρεσίες που αφορούν στις ως άνω τμηματικές προθεσμίες παρασχεθούν μέσα στη συνολική της διάρκεια και τις εγκεκριμένες παρατάσεις αυτής και με την προϋπόθεση ότι το σύνολο της σύμβασης έχει εκτελεστεί πλήρως,

Το ποσό των ποινικών ρητρών αφαιρείται/συμψηφίζεται από/με την αμοιβή του αναδόχου.

Η επιβολή ποινικών ρητρών δεν στερεί από την αναθέτουσα αρχή το δικαίωμα να κηρύξει τον ανάδοχο έκπτωτο.

5.2.3. Η υλοποίηση του του αντικειμένου της παρούσας θα γίνει σύμφωνα με τις ελάχιστες προδιαγραφές ποιότητας υπηρεσιών. Σε περίπτωση καθυστέρησης παράδοσης ενδιάμεσης Φάσης ή του συνόλου του αντικειμένου της παρούσας ή απόκλισης από τις ελάχιστες προδιαγραφές ποιότητας υπηρεσιών με υπαιτιότητα του Αναδόχου επιβάλλονται επιπλέον ποινικές ρήτρες σύμφωνα με τα παρακάτω:

- Σε περίπτωση κρίσιμων ή σημαντικών βλαβών, εάν η πλήρης αποκατάσταση μιας τέτοιας βλάβης καθυστερήσει περισσότερο από **τρεις εργάσιμες ημέρες** από τη μέρα αναγγελίας της βλάβης (στο χρόνο αποκατάστασης συμπεριλαμβάνεται και ο χρόνος εντοπισμού της βλάβης και ο χρόνος παράδοσης ανταλλακτικών), τότε ο Ανάδοχος υποχρεούται να καταβάλει ως ποινική ρήτρα για κάθε μέρα καθυστέρησης ποσοστό **0,2%** επί του συμβατικού τιμήματος συμπεριλαμβανομένου του ΦΠΑ με ανώτατο όριο **1,4%** επί του συμβατικού τιμήματος συμπεριλαμβανομένου του ΦΠΑ. Σημειώνεται ότι η αποκατάσταση της βλάβης θα γίνεται είτε με επισκευή ή αντικατάσταση του προβληματικού τμήματος του εξοπλισμού - εφόσον αφορά βλάβη στο υλικό - είτε με εφαρμογή προσωρινής λύσης η οποία δεν θέτει σε κίνδυνο την αξιοπιστία του δικτύου ΕΔΥΤΕ και είναι αποδεκτή από αυτή - εφόσον αφορά βλάβη στο λογισμικό.
- Σε περίπτωση κρίσιμων ή σημαντικών βλαβών, εάν η πλήρης αποκατάσταση μιας τέτοιας βλάβης δεν επέλθει **εντός επτά (7) ημερολογιακών ημερών** από τη στιγμή της αναγγελίας της βλάβης (στο χρόνο αποκατάστασης συμπεριλαμβάνεται και ο χρόνος εντοπισμού της βλάβης και ο χρόνος παράδοσης ανταλλακτικών), τότε η Αναθέτουσα Αρχή δύναται να καταγγείλει τη σύμβαση ή/και να ζητήσει να εκπέσει η εγγυητική επιστολή «Καλής Λειτουργίας» ή/και να κηρύξει έκπτωτο τον Ανάδοχο. Σημειώνεται ότι η αποκατάσταση της βλάβης θα γίνεται είτε με επισκευή ή αντικατάσταση του προβληματικού τμήματος του εξοπλισμού - εφόσον αφορά βλάβη στο υλικό - είτε με εφαρμογή προσωρινής λύσης η οποία δεν θέτει σε κίνδυνο την αξιοπιστία του δικτύου ΕΔΥΤΕ και είναι αποδεκτή από αυτή - εφόσον αφορά βλάβη στο λογισμικό.
- Αν η διαθεσιμότητα του κόμβου κατά την διάρκεια του έργου παραβιάζεται σύμφωνα με όσα ορίζονται στην **παράγραφο 5 Ελάχιστες Προδιαγραφές Ποιότητας Υπηρεσιών στο ΠΑΡΑΡΤΗΜΑ Ι – Αναλυτική Περιγραφή Φυσικού και Οικονομικού Αντικειμένου της Διακήρυξης της παρούσας** θα καταβάλλεται ως ετήσια ποινική ρήτρα για κάθε πλήρη ώρα (60 λεπτά) παραβίασης ποσοστό **0,2%** επί του συμβατικού τιμήματος συμπεριλαμβανομένου του ΦΠΑ. Το ανώτατο όριο της εν λόγω ποινικής ρήτρας για κάθε έτος της περιόδου εγγύησης καλής λειτουργίας του έργου ανέρχεται στο **1,4%** επί του συμβατικού τιμήματος συμπεριλαμβανομένου του ΦΠΑ.

5.2.4. Οι ποινικές ρήτρες δεν επιβάλλονται και η έκπτωση δεν επέρχεται αν ο Ανάδοχος αποδείξει ότι η καθυστέρηση οφείλεται σε ανωτέρα βία ή σε υπαιτιότητα της Αναθέτουσας Αρχής.

5.2.5. Η Αναθέτουσα Αρχή έχει το δικαίωμα να κηρύξει έκπτωτο τον Ανάδοχο αν δεν εκπληρώνει ή εκπληρώνει πλημμελώς τις συμβατικές του υποχρεώσεις ή παραβιάζει ουσιώδη όρο της Σύμβασης που θα υπογραφεί, χωρίς να καταβάλλει οποιαδήποτε αποζημίωση.

5.2.6. Οι χρόνοι υπολογίζονται σε ημερολογιακές ημέρες, τα ποσά όπως προβλέπονται στη Σύμβαση (μη συμπεριλαμβανομένου ΦΠΑ) και οι προθεσμίες χωρίς μεταθέσεις. Όπου προσμετράται προθεσμία σε ημέρες, οι ημέρες αυτές είναι ημερολογιακές.

5.2.7. Οι ρήτρες της παρούσας θα περιέχονται στη Σύμβαση, θα επιβάλλονται με απόφαση της Αναθέτουσας Αρχής και θα παρακρατούνται από την επομένη πληρωμή του Αναδόχου ή θα καταβάλλονται από τον ίδιο ή θα καταπίπτουν από την αντίστοιχη Εγγύηση Καλής Εκτέλεσης.

5.2.8. Σε περίπτωση Ένωσης/Κοινοπραξίας οι ως ανωτέρω ποινικές ρήτρες επιβάλλονται στα μέλη της Ένωσης/Κοινοπραξίας, τα οποία συμφωνείται να ευθύνονται αλληλεγγύως και εις ολόκληρον. Οι ως άνω ποινικές ρήτρες επιβάλλονται σε όλα τα μέλη της Ένωσης/Κοινοπραξίας.

5.3 Διοικητικές προσφυγές κατά τη διαδικασία εκτέλεσης των συμβάσεων

Ο ανάδοχος μπορεί κατά των αποφάσεων που επιβάλλουν σε βάρος του κυρώσεις, δυνάμει των όρων των άρθρων 5.2 (Κήρυξη οικονομικού φορέα εκπτώτου - Κυρώσεις), 6.2. (Διάρκεια σύμβασης), 6.4. (Απόρριψη παραδοτέων – αντικατάσταση), καθώς και κατ' εφαρμογή των συμβατικών όρων, να ασκήσει προσφυγή για λόγους νομιμότητας και ουσίας ενώπιον του φορέα που εκτελεί τη σύμβαση μέσα σε ανατρεπτική προθεσμία (30) ημερών από την ημερομηνία της κοινοποίησης ή της πλήρους γνώσης της σχετικής απόφασης. Η εμπρόθεσμη άσκηση της προσφυγής αναστέλλει τις επιβαλλόμενες κυρώσεις. Επί της προσφυγής αποφασίζει το αρμοδίως αποφαινόμενο όργανο, ύστερα από γνωμοδότηση του προβλεπόμενου στο τελευταίο εδάφιο της περίπτωσης δ' της παραγράφου 11 του άρθρου 221 ν.4412/2016 οργάνου, εντός προθεσμίας τριάντα (30) ημερών από την άσκησή της, άλλως θεωρείται ως σιωπηρώς απορριφθείσα. Κατά της απόφασης αυτής δεν χωρεί η άσκηση άλλης οποιασδήποτε φύσης διοικητικής προσφυγής. Αν κατά της απόφασης που επιβάλλει κυρώσεις δεν ασκηθεί εμπρόθεσμα η προσφυγή ή αν απορριφθεί αυτή από το αποφαινόμενο αρμοδίως όργανο, η απόφαση καθίσταται οριστική. Αν ασκηθεί εμπρόθεσμα προσφυγή, αναστέλλονται οι συνέπειες της απόφασης μέχρι αυτή να οριστικοποιηθεί.

5.4 Δικαστική επίλυση διαφορών

Κάθε διαφορά μεταξύ των συμβαλλόμενων μερών που προκύπτει από τις συμβάσεις που συνάπτονται στο πλαίσιο της παρούσας διακήρυξης, επιλύεται με την άσκηση προσφυγής ή αγωγής στο Διοικητικό Εφετείο της Περιφέρειας, στην οποία εκτελείται εκάστη σύμβαση, κατά τα ειδικότερα οριζόμενα στις παρ. 1 έως και 6 του άρθρου 205Α του ν. 4412/2016. Πριν από την άσκηση της προσφυγής στο Διοικητικό Εφετείο προηγείται υποχρεωτικά η τήρηση της ενδικοφανούς διαδικασίας που προβλέπεται στο άρθρο 205 του ν.

4412/2016 και την παράγραφο 5.3 της παρούσας, διαφορετικά η προσφυγή απορρίπτεται ως απαράδεκτη. Αν ο ανάδοχος της σύμβασης είναι κοινοπραξία, η προσφυγή ασκείται είτε από την ίδια είτε από όλα τα μέλη της. Δεν απαιτείται η τήρηση ενδικοφανούς διαδικασίας αν ασκείται από τον ενδιαφερόμενο αγωγή, στο δικόγραφο της οποίας δεν σωρεύεται αίτημα ακύρωσης ή τροποποίησης διοικητικής πράξης ή παράλειψης.

6. ΧΡΟΝΟΣ ΚΑΙ ΤΡΟΠΟΣ ΕΚΤΕΛΕΣΗΣ

6.1 Παρακολούθηση της σύμβασης

Η παρακολούθηση της εκτέλεσης της Σύμβασης και η διοίκηση αυτής θα διενεργηθεί από την αρμόδια **Επιτροπή Παρακολούθησης και Παραλαβής (ΕΠΠ)** της Σύμβασης που συγκροτείται, σύμφωνα με την παράγραφο 11 εδάφιο δ' του Άρθρου 221 του Ν. 4412/2016, η οποία και θα εισηγείται στο αρμόδιο αποφαινόμενο όργανο, ήτοι στο Διοικητικό Συμβούλιο της Αναθέτουσας Αρχής (ΔΣ), για όλα τα ζητήματα που αφορούν στην προσήκουσα εκτέλεση όλων των όρων της σύμβασης και στην εκπλήρωση των υποχρεώσεων του αναδόχου, στη λήψη των επιβεβλημένων μέτρων λόγω μη τήρησης των ως άνω όρων και ιδίως για ζητήματα που αφορούν σε τροποποίηση του αντικειμένου και παράταση της διάρκειας της σύμβασης, υπό τους όρους του άρθρου 132 του ν. 4412/2016.

6.2 Διάρκεια σύμβασης

6.2.1. Η διάρκεια της Σύμβασης ορίζεται σε είκοσι τέσσερις (24) μήνες από την υπογραφή της.

Ειδικότερα το αντικείμενο της παρούσας περιλαμβάνει τις ακόλουθες Φάσεις Υλοποίησης:

| A/A Φάσης | Τίτλος Φάσης | Μήνας Έναρξης | Μήνας Λήξης |
|-----------|------------------------------------|------------------------|-------------|
| 1 | 1 ^η περίοδος συντήρησης | Υπογραφή Σύμβασης (Μ0) | Μ3 |
| 2 | 2 ^η περίοδος συντήρησης | Μ3 | Μ6 |
| 3 | 3 ^η περίοδος συντήρησης | Μ6 | Μ9 |
| 4 | 4 ^η περίοδος συντήρησης | Μ9 | Μ12 |
| 5 | 5 ^η περίοδος συντήρησης | Μ12 | Μ15 |
| 6 | 6 ^η περίοδος συντήρησης | Μ15 | Μ18 |
| 7 | 7 ^η περίοδος συντήρησης | Μ18 | Μ21 |
| 8 | 8 ^η περίοδος συντήρησης | Μ21 | Μ24 |

Το αργότερο εντός δεκαπέντε (15) ημερολογιακών ημερών μετά την λήξη κάθε Φάσης, ο Ανάδοχος θα υποβάλλει Έκθεση Πεπραγμένων η οποία θα περιλαμβάνει τις αναφορές λειτουργίας, τις αναφορές προληπτικής συντήρησης βάσει των ενεργειών προληπτικής συντήρησης που περιγράφονται στο ΠΑΡΑΡΤΗΜΑ VI της παρούσας και τις αναφορές βλαβών (με κατηγοριοποίηση ανά εξοπλισμό και ανά κρισιμότητας της βλάβης) του κόμβου για το αναφερθέν διάστημα (ΠΑΡΑΔΟΤΕΑ). Η Επιτροπή Παρακολούθησης και Παραλαβής θα παραλαμβάνει την έκθεση πεπραγμένων μόνο εφόσον η εγκυρότητά της έκθεσης πιστοποιηθεί από τα στοιχεία που διατηρεί στα δικά της πληροφοριακά συστήματα.

| Α/Α Παραδοτέου | Τίτλος Παραδοτέου | Μήνας Παράδοσης |
|----------------|--|---|
| 1.1 | Έκθεση πεπραγμένων 1 ^{ης} φάσης | Έως και 15 ημερολογιακές ημέρες από την ολοκλήρωση της αντίστοιχης φάσης. |
| 2.1 | Έκθεση πεπραγμένων 2 ^{ης} φάσης | |
| 3.1 | Έκθεση πεπραγμένων 3 ^{ης} φάσης | |
| 4.1 | Έκθεση πεπραγμένων 4 ^{ης} φάσης | |
| 5.1 | Έκθεση πεπραγμένων 5 ^{ης} φάσης | |
| 6.1 | Έκθεση πεπραγμένων 6 ^{ης} φάσης | |
| 7.1 | Έκθεση πεπραγμένων 7 ^{ης} φάσης | |
| 8.1 | Έκθεση πεπραγμένων 8 ^{ης} φάσης | |

6.2.2. Η συνολική διάρκεια της σύμβασης μπορεί να παρατείνεται μετά από αιτιολογημένη απόφαση της αναθέτουσας αρχής μέχρι το 50% αυτής, ύστερα από σχετικό αίτημα του αναδόχου που υποβάλλεται πριν από τη λήξη της διάρκειάς της, σε αντικειμενικά δικαιολογημένες περιπτώσεις που δεν οφείλονται σε υπαιτιότητα του αναδόχου. Αν λήξει η συνολική διάρκεια της σύμβασης, χωρίς να υποβληθεί εγκαίρως αίτημα παράτασης ή, αν λήξει η παραταθείσα, κατά τα ανωτέρω, διάρκεια, χωρίς να υποβληθούν στην αναθέτουσα αρχή τα παραδοτέα της σύμβασης, ο ανάδοχος κηρύσσεται έκπτωτος. Αν οι υπηρεσίες παρασχεθούν από υπαιτιότητα του αναδόχου μετά τη λήξη της διάρκειας της σύμβασης, και μέχρι λήξης του χρόνου της παράτασης που χορηγήθηκε επιβάλλονται εις βάρος του ποινικές ρητρες, σύμφωνα με το άρθρο 218 του ν. 4412/2016 και το άρθρο 5.2. της παρούσας.

6.3 Παραλαβή του αντικειμένου της σύμβασης

6.3.1 Η παραλαβή των παρεχόμενων υπηρεσιών ή παραδοτέων γίνεται από την Επιτροπή Παρακολούθησης και Παραλαβής (ΕΠΠ) της Σύμβασης και πραγματοποιείται σύμφωνα με όσα αναλυτικά αναφέρονται στην παράγραφο 6.2 της παρούσας .

6.3.2 Κατά τη διαδικασία παραλαβής διενεργείται ο απαιτούμενος έλεγχος, σύμφωνα με τα οριζόμενα στη σύμβαση, μπορεί δε να καλείται να παραστεί και εκπρόσωπος του αναδόχου. Μετά την ολοκλήρωση της διαδικασίας, η επιτροπή παραλαβής:

α) είτε παραλαμβάνει τις σχετικές υπηρεσίες ή παραδοτέα, εφόσον καλύπτονται οι απαιτήσεις της σύμβασης χωρίς έγκριση ή απόφαση του αποφαινομένου οργάνου,

β) είτε εισηγείται για την παραλαβή με παρατηρήσεις ή την απόρριψη των παρεχομένων υπηρεσιών ή παραδοτέων, σύμφωνα με τις παραγράφους 3 και 4. Τα ανωτέρω εφαρμόζονται και σε τμηματικές παραλαβές.

6.3.3 Αν η επιτροπή παραλαβής κρίνει ότι οι παρεχόμενες υπηρεσίες ή τα παραδοτέα δεν ανταποκρίνονται πλήρως στους όρους της σύμβασης, συντάσσεται πρωτόκολλο προσωρινής παραλαβής, που αναφέρει τις παρεκκλίσεις που διαπιστώθηκαν από τους όρους της σύμβασης και γνωμοδοτεί αν οι αναφερόμενες παρεκκλίσεις επηρεάζουν την καταλληλότητα των παρεχόμενων υπηρεσιών ή παραδοτέων και συνεπώς αν μπορούν οι τελευταίες να καλύψουν τις σχετικές ανάγκες.

6.3.4 Για την εφαρμογή της προηγούμενης παραγράφου ορίζονται τα ακόλουθα:

α) Στην περίπτωση που διαπιστωθεί ότι, δεν επηρεάζεται η καταλληλότητα, με αιτιολογημένη απόφαση του αρμόδιου αποφαινόμενου οργάνου, μπορεί να εγκριθεί η παραλαβή των εν λόγω παρεχόμενων υπηρεσιών ή παραδοτέων, με έκπτωση επί της συμβατικής αξίας, η οποία θα πρέπει να είναι ανάλογη προς τις διαπιστωθείσες παρεκκλίσεις. Μετά την έκδοση της ως άνω απόφασης, η επιτροπή παραλαβής υποχρεούται να προβεί στην οριστική παραλαβή των παρεχόμενων υπηρεσιών ή παραδοτέων της σύμβασης και να συντάξει σχετικό πρωτόκολλο οριστικής παραλαβής, σύμφωνα με τα αναφερόμενα στην απόφαση.

β) Αν διαπιστωθεί ότι επηρεάζεται η καταλληλότητα, με αιτιολογημένη απόφαση του αρμόδιου αποφαινόμενου οργάνου απορρίπτονται οι παρεχόμενες υπηρεσίες ή τα παραδοτέα, με την επιφύλαξη των οριζόμενων στο άρθρο 220 ν. 4412/2016.

6.3.5 Αν παρέλθει χρονικό διάστημα μεγαλύτερο των τριάντα (30) ημερών από την ημερομηνία υποβολής του παραδοτέου από τον οικονομικό φορέα και δεν έχει εκδοθεί πρωτόκολλο παραλαβής της παραγράφου 2 ή πρωτόκολλο με παρατηρήσεις της παραγράφου 3, θεωρείται ότι η παραλαβή έχει συντελεσθεί αυτοδίκαια.

6.3.6 Ανεξάρτητα από την, κατά τα ανωτέρω, αυτοδίκαιη παραλαβή και την πληρωμή του αναδόχου, πραγματοποιούνται οι προβλεπόμενοι από τη σύμβαση έλεγχοι από επιτροπή που συγκροτείται με απόφαση του αρμοδίου αποφαινόμενου οργάνου, στην οποία δεν μπορεί να συμμετέχουν ο πρόεδρος και τα μέλη της επιτροπής της παραγράφου 6.3.1. Η παραπάνω επιτροπή παραλαβής προβαίνει σε όλες τις διαδικασίες παραλαβής που προβλέπονται από την σύμβαση και συντάσσει τα σχετικά πρωτόκολλα. Η εγγυητική επιστολή καλής εκτέλεσης δεν επιστρέφεται πριν την ολοκλήρωση όλων των προβλεπομένων από τη σύμβαση ελέγχων και τη σύνταξη των σχετικών πρωτοκόλλων. Οποιαδήποτε ενέργεια που έγινε από την αρχική επιτροπή παραλαβής, δεν λαμβάνεται υπόψη.

6.4 Απόρριψη παραδοτέων – Αντικατάσταση

Σε περίπτωση οριστικής απόρριψης ολόκληρου ή μέρους των παρεχόμενων υπηρεσιών ή /και παραδοτέων, με έκπτωση επί της συμβατικής αξίας, με απόφαση της αναθέτουσας αρχής μπορεί να εγκρίνεται αντικατάσταση των υπηρεσιών ή/και παραδοτέων αυτών με άλλα, που να είναι σύμφωνα με τους όρους

της σύμβασης, μέσα σε τακτή προθεσμία που ορίζεται από την απόφαση αυτή. Αν η αντικατάσταση γίνεται μετά τη λήξη της συνολικής διάρκειας της σύμβασης, η προθεσμία που ορίζεται για την αντικατάσταση δεν μπορεί να είναι μεγαλύτερη του 25% της συνολικής διάρκειας της σύμβασης, ο δε ανάδοχος υπόκειται σε ποινικές ρήτρες, σύμφωνα με το άρθρο 218 του ν. 4412/2016 και την παράγραφο 5.2. της παρούσας, λόγω εκπρόθεσμης παράδοσης.

Αν ο ανάδοχος δεν αντικαταστήσει τις υπηρεσίες ή/και τα παραδοτέα που απορρίφθηκαν μέσα στην προθεσμία που του τάχθηκε και εφόσον έχει λήξει η συνολική διάρκεια, κηρύσσεται έκπτωτος και υπόκειται στις προβλεπόμενες κυρώσεις. Για την απόρριψη των παραδοτέων και την τυχόν αντικατάσταση αυτών, εφαρμόζεται το άρθρο 220 ν. 4412/2016.

6.5 Αναπροσαρμογή τιμής

Δεν προβλέπεται για την παρούσα σύμβαση δυνατότητα αναπροσαρμογής τιμής

ΠΑΡΑΡΤΗΜΑΤΑ

ΠΑΡΑΡΤΗΜΑ Ι – Αναλυτική Περιγραφή Φυσικού και Οικονομικού Αντικειμένου της Σύμβασης

ΜΕΡΟΣ Α - ΠΕΡΙΓΡΑΦΗ ΦΥΣΙΚΟΥ ΑΝΤΙΚΕΙΜΕΝΟΥ ΤΗΣ ΣΥΜΒΑΣΗΣ

1 Επιτελική Σύνοψη

Η ανώνυμη εταιρεία «Εθνικό Δίκτυο Υποδομών Τεχνολογίας και Έρευνας ΑΕ» – με το δ.τ. «ΕΔΥΤΕ Α.Ε.» είναι τεχνολογικός φορέας, λειτουργεί χάριν του δημόσιου συμφέροντος και παρέχει δικτυακές και υπολογιστικές υπηρεσίες σε ακαδημαϊκά και ερευνητικά ιδρύματα, σε φορείς της εκπαίδευσης όλων των βαθμίδων και σε φορείς του δημόσιου, ευρύτερου δημόσιου και ιδιωτικού τομέα. Είναι υπεύθυνη για την προώθηση και διάδοση των εφαρμογών των δικτυακών και υπολογιστικών τεχνολογιών καθώς και για την προώθηση και υλοποίηση των στόχων του Ψηφιακού Μετασχηματισμού. Υποβοηθά έτσι την εκπαιδευτική και ερευνητική δραστηριότητα της χώρας, για την ανάπτυξη της εφαρμοσμένης και τεχνολογικής έρευνας σε θέματα τηλεπικοινωνιακών δικτύων και υπολογιστικών υπηρεσιών.

Η ΕΔΥΤΕ Α.Ε. έχει τον κεντρικό ρόλο συντονιστή όλων των ψηφιακών υποδομών για την Παιδεία και την Έρευνα. Με εμπειρία 20 και πλέον ετών στους τομείς των προηγμένων υποδομών και υπηρεσιών δικτύου, υπολογιστικού νέφους και πληροφορικής, καθώς και με ισχυρή διεθνή παρουσία, αποτελεί σύμβουλο του Υπουργείου Ψηφιακής Διακυβέρνησης σε θέματα σχεδιασμού προηγμένων πληροφοριακών συστημάτων και υποδομών.

Αναπτύσσει συνέργειες με τους υπόλοιπους φορείς που παρέχουν ψηφιακές υπηρεσίες στους τομείς του δημοσίου, με ανταλλαγή βέλτιστων πρακτικών και τεχνογνωσίας πάνω σε προηγμένα πληροφοριακά συστήματα και αποτελεί τον εθνικό εκπρόσωπο της ερευνητικής και τεχνολογικής κοινότητας στις ερευνητικές υποδομές της Ευρωπαϊκής Ένωσης. Το ΕΔΥΤΕ συνδράμει στον ψηφιακό μετασχηματισμό με εμπειριστατωμένες αναλύσεις, τεχνολογικές μελέτες, πρότυπες λύσεις και ειδική τεχνογνωσία, ενώ παράλληλα εξυπηρετεί σε καθημερινή βάση εκατοντάδες χιλιάδες χρήστες στους στρατηγικούς τομείς της Έρευνας, της Εκπαίδευσης, της Υγείας και του Πολιτισμού.

Η ΕΔΥΤΕ ΑΕ είναι επίσης το Εθνικό Δίκτυο για την Έρευνα και την Τεχνολογία (ΕΔΕΤ) (National Research and Education Network – NREN).

Για την επίτευξη των σκοπών του, το ΕΔΕΤ υλοποιεί προγράμματα, δράσεις και έργα τα οποία αφορούν στον τομέα της πληροφορικής, της ψηφιακής τεχνολογίας, της επικοινωνίας, της ηλεκτρονικής διακυβέρνησης και των νέων και ανοικτών τεχνολογιών, συμπεριλαμβανομένων των νέων τεχνολογιών μεγάλων δεδομένων, τεχνητής νοημοσύνης και μηχανικής μάθησης και γενικότερα στην προώθηση, διάχυση και

μεταφορά τεχνογνωσίας επί των δικτυακών και υπολογιστικών τεχνολογιών και των εφαρμογών τους, στην έρευνα και στην ανάπτυξη, στην εκπαίδευση και στην προώθηση του Ψηφιακού Μετασχηματισμού.

Σκοπός του παρόντος έργου είναι η προμήθεια υπηρεσιών **παρακολούθησης, προληπτικής και διορθωτικής συντήρησης όπως αυτές περιγράφονται στη συνέχεια** ώστε να διατηρηθεί η **υψηλή διαθεσιμότητα των κέντρων δεδομένων και υπηρεσιών**, και να υπάρχει συνεχής και απρόσκοπτη λειτουργία του υποστηρικτικού εξοπλισμού.

2 Περιβάλλον της Παροχής των Γενικών Υπηρεσιών

2.1 Εμπλεκόμενοι στην υλοποίηση του αντικειμένου της Σύμβασης

2.1.1 Συνοπτική παρουσίαση Φορέα Λειτουργίας και Υλοποίησης

Η ΕΔΥΤΕ Α.Ε. είναι τεχνολογικός φορέας και διέπεται από τις ειδικότερες διατάξεις για τους τεχνολογικούς και ερευνητικούς φορείς του άρθρου 13Α του ν. 4310/2014 (Α' 258), αναλογικά εφαρμοζόμενες, όπως κάθε φορά ισχύουν. Η αγγλική επωνυμία είναι «National Infrastructures for Research and Technology .» με διακριτικό τίτλο GRNET. Η ΕΔΥΤΕ Α.Ε. είναι το Εθνικό Δίκτυο για την Έρευνα και την Τεχνολογία (National Research and Education Network - NREN), σύμφωνα με το καταστατικό της όπως ισχύει, τροποποιημένο και κωδικοποιημένο με την απόφαση της από 09/09/2024 Τακτικής Γενικής Συνέλευσης (Πρακτικό 58) και καταχωρήθηκε στο ΓΕΜΗ την 25/09/2024 με Κωδικό Καταχώρισης 4459529, σύμφωνα με την από 25/09/2024 και με αριθμ. πρωτ. 3381099 Ανακοίνωση Καταχώρισης του ΕΒΕΑ.

.Με το Άρθρο 1 του Π.Δ. 81/2019 (ΦΕΚ 119/Α/8-7-2019) «Σύσταση, συγχώνευση, μετονομασία και κατάργηση Υπουργείων και καθορισμός των αρμοδιοτήτων τους - Μεταφορά υπηρεσιών και αρμοδιοτήτων μεταξύ Υπουργείων» μεταφέρθηκε στην εποπτεία του Υπουργείου Ψηφιακής Διακυβέρνησης και με το Άρθρο 58 του Ν. 4623/2019 (ΦΕΚ 134/Α/9-8-2019) «Ρυθμίσεις του Υπουργείου Εσωτερικών, διατάξεις για την ψηφιακή διακυβέρνηση, συνταξιοδοτικές ρυθμίσεις και άλλα επείγοντα ζητήματα» μετονομάστηκε σε ΕΔΥΤΕ ΑΕ. Ο σκοπός της ΕΔΥΤΕ Α.Ε. είναι η παροχή δικτυακών και υπολογιστικών υπηρεσιών σε ακαδημαϊκά και ερευνητικά ιδρύματα, σε φορείς της εκπαίδευσης όλων των βαθμίδων και σε φορείς του δημοσίου, ευρύτερου δημόσιου και ιδιωτικού τομέα, η ευρύτερη προώθηση και διάδοση των εφαρμογών των δικτυακών και υπολογιστικών τεχνολογιών καθώς και η προώθηση και υλοποίηση των στόχων του Ψηφιακού Μετασχηματισμού στους ως άνω φορείς. Η ΕΔΥΤΕ Α.Ε. διαχειρίζεται το Εθνικό Δίκτυο Υποδομών Τεχνολογίας & Έρευνας (ΕΔΥΤΕ). Το ΕΔΥΤΕ ως δίκτυο κορμού υποστηρίζει την Ελληνική Ακαδημαϊκή & Ερευνητική Κοινότητα από το 1995 σαν έργο της Γενικής Γραμματείας Έρευνας & Τεχνολογίας (ΓΓΕΤ) του Υπουργείου Πολιτισμού, Παιδείας και Θρησκευμάτων. Το 1998 δημιουργήθηκε η ΕΔΥΤΕ Α.Ε. ως εταιρεία Τεχνολογικής Ανάπτυξης της ΓΓΕΤ κατά το πρότυπο των αντίστοιχων εταιρειών διαχείρισης των Εθνικών Ερευνητικών Δικτύων (National Research Networks) των χωρών της Ευρωπαϊκής Ένωσης. Σήμερα

διασυνδέει πάνω από 100 ιδρύματα (όλα τα ΑΕΙ, τα Ερευνητικά Κέντρα του Υπουργείου Πολιτισμού, Παιδείας και Θρησκευμάτων και όλα τα ΤΕΙ της χώρας) με περισσότερους από 500.000 χρήστες. Η ανάπτυξη και λειτουργία του ΕΔΥΤΕ συγχρηματοδοτήθηκε από την Ευρωπαϊκή Ένωση και το Ελληνικό Δημόσιο μέσω της ΓΓΕΤ (Β' και Γ' ΚΠΣ).

Η ΕΔΥΤΕ Α.Ε. εξυπηρετεί σήμερα την ακαδημαϊκή και ερευνητική κοινότητα της χώρας αφενός με τη διασύνδεση των φορέων σε σύγχρονο οπτικό δίκτυο υπερ-υψηλών ταχυτήτων, αφετέρου με την παροχή προηγμένων υπηρεσιών υπολογιστικού νέφους, που μεταφράζεται σε διάθεση υπολογιστικών, δικτυακών και αποθηκευτικών πόρων στα μέλη της κοινότητας.

Με γνώμονα την ψηφιακή σύγκλιση της Ελλάδας με τις υπόλοιπες χώρες της Ευρωπαϊκής Ένωσης, η ΕΔΥΤΕ Α.Ε. εκπροσωπεί τη χώρα στο ευρωπαϊκό δίκτυο για την Έρευνα και την Εκπαίδευση και αποτελεί περιβάλλον ανάπτυξης καινοτομίας και νέων τεχνολογιών.

Παράλληλα, έχει υλοποιήσει και θέσει στη διάθεση της ακαδημαϊκής και ερευνητικής κοινότητας οριζόντιες ηλεκτρονικές υπηρεσίες, ενώ υποστηρίζει δράσεις για τη διάχυση των ΤΠΕ στην εκπαίδευση. **Όργανα και Επιτροπές (Διακυβέρνηση της Σύμβασης Υπηρεσιών)**

Το Διοικητικό Συμβούλιο (ΔΣ) της ΕΔΥΤΕ Α.Ε. αποφασίζει ως αποφασιστικό όργανο τη διενέργεια ενός διαγωνισμού και συστήνει την **Επιτροπή Διενέργειας/Αξιολόγησης των προσφορών του Διαγωνισμού**. Η **Επιτροπή Διενέργειας/Αξιολόγησης των προσφορών του Διαγωνισμού** εισηγείται μέσω του Προέδρου της προς το Δ.Σ. για κάθε στάδιο του διαγωνισμού και τα πρακτικά της εγκρίνονται με αποφάσεις του ΔΣ. Η απόφαση επιλογής του Αναδόχου θα ληφθεί από το ΔΣ, κατόπιν προτάσεως της **Επιτροπής Διενέργειας/Αξιολόγησης των προσφορών του Διαγωνισμού** με αιτιολογημένη γνωμοδότηση. Η διαδικασία διενεργείται μέσω ΕΣΗΔΗΣ, σύμφωνα με τις σχετικές διατάξεις/εγκυκλίου και οδηγίες.

Μετά την κατακύρωση του διαγωνισμού, συστήνεται από το ΔΣ της ΕΔΥΤΕ Α.Ε. η Επιτροπή Παραλαβής και Παρακολούθησης (ΕΠΠ) της Σύμβασης, η οποία παρακολουθεί και παραλαμβάνει όλες τις συμβάσεις που συνάπτονται. Η ΕΠΠ λειτουργεί σύμφωνα με τα οριζόμενα στη Σύμβαση και τις αποφάσεις του ΔΣ και συντάσσει τα απαιτούμενα πρακτικά παραλαβής. Σε περίπτωση που η εξέλιξη του φυσικού αντικειμένου δεν ανταποκρίνεται στα οριζόμενα στη Σύμβαση για λόγους που αφορούν την ΕΔΥΤΕ Α.Ε., τον Ανάδοχο ή και κανέναν από τους δύο, η αρμόδια ΕΠΠ της Σύμβασης ενημερώνει το ΔΣ, το οποίο αποφασίζει για τις απαιτούμενες ενέργειες, σύμφωνα με τα κάθε φορά οριζόμενα στη Σύμβαση. Τα πρακτικά που συντάσσουν οι ως άνω Επιτροπές θα είναι πλήρως και επαρκώς αιτιολογημένα.

2.2 Υφιστάμενη Κατάσταση

Τα τελευταία χρόνια η ΕΔΥΤΕ Α.Ε. έχει αναπτύξει σημαντικές υποδομές οι οποίες βρίσκονται στη διάθεση της ερευνητικής και ακαδημαϊκής κοινότητας της χώρας για την κάλυψη των εκπαιδευτικών και ερευνητικών αναγκών. Οι υποδομές που ανέπτυξε η ΕΔΥΤΕ Α.Ε. διασυνδέονται ή αποτελούν τμήμα

αντίστοιχων υποδομών σε πανευρωπαϊκό επίπεδο διευκολύνοντας έτσι τις συνέργειες στην εκπαίδευση και την έρευνα και εξασφαλίζοντας για τους ερευνητές και ακαδημαϊκούς χρήστες προϋποθέσεις αριστείας και προσφοράς μέσω της έρευνας και της εκπαίδευσης στην κοινωνία.

Το σημαντικό έργο της ΕΔΥΤΕ Α.Ε. στην ανάπτυξη υποδομών για την υποστήριξη ερευνητικών δράσεων περιλαμβάνει:

- Το οπτικό δίκτυο νέας γενιάς,
- Την υποδομή υπηρεσιών υπολογιστικού νέφους (Cloud Computing) μέσω της υλοποίησης πρότυπων κέντρων δεδομένων και υπηρεσιών (η υποδομή αυτή είναι σε φάση ανάπτυξης),
- Την υποδομή υπηρεσιών υπολογιστικού πλέγματος (Grid Computing – HellasGrid).

Η διαχείριση των υποδομών και υπηρεσιών της ΕΔΥΤΕ Α.Ε. πραγματοποιείται από το Κέντρο Διαχείρισης Δικτύου (NOC – Network Operations Centre) και Υπηρεσιών (SOC – Service Operations Centre). Οι κυριότερες αρμοδιότητες του κέντρου διαχείρισης του δικτύου και υπηρεσιών είναι:

- η διαμόρφωση των παρεχόμενων υπηρεσιών,
- η διαχείριση των υποδομών, δηλ. δικτυακών ή υπολογιστικών,
- η παρακολούθηση της απόδοσης των υπηρεσιών,
- η παρακολούθηση της χρήσης των πόρων των υποδομών,
- η επίλυση των προβλημάτων που παρουσιάζονται στις υπηρεσίες ή στις υποδομές,
- ο ορισμός της πολιτικής χρήσης των υπηρεσιών και των διαδικασιών που τις αφορούν,
- η επίβλεψη των παραμέτρων ασφάλειας για υποδομές και υπηρεσίες και ο χειρισμός των περιστατικών ασφάλειας,
- η παραγωγή τεκμηρίωσης και αναφορών και η ανάπτυξη κατάλληλων εργαλείων διαχείρισης.

Η εξέλιξη της δικτυακής υποδομής της ΕΔΥΤΕ Α.Ε. με βάση τεχνολογίες αιχμής για την υποστήριξη εξειδικευμένων εφαρμογών και την παροχή υπηρεσιών προς τους χρήστες της ερευνητικής και ακαδημαϊκής κοινότητας, αποτελεί σημαντική παρέμβαση στην αξιοποίηση των Τεχνολογιών Πληροφορικής και Επικοινωνιών (ΤΠΕ) την επόμενη περίοδο. Επιπλέον, η εξέλιξη του δικτύου ΕΔΕΤ σε δίκτυο αριστείας για την υποστήριξη εξειδικευμένων εφαρμογών με την αξιοποίηση καινοτόμων τεχνολογιών, η αναβάθμισή του σε υβριδικό δίκτυο και η συνεχής διασύνδεσή του με το πανευρωπαϊκό ερευνητικό και ακαδημαϊκό δίκτυο GÉANT (και μέσω αυτού και με τα άλλα ομότιμα δίκτυα παγκόσμια) απαντούν στην επιτακτική ανάγκη απρόσκοπτης πρόσβασης στους χρήστες της ερευνητικής και ακαδημαϊκής κοινότητας της χώρας σε υπηρεσίες που δεν προσφέρονται από τα εμπορικά δίκτυα σήμερα.

Τα ευρωπαϊκά δίκτυα και το δίκτυο ΕΔΕΤ βρίσκονται σε θέση να υποστηρίξουν απρόσκοπτα την ακαδημαϊκή & ερευνητική κοινότητα διατηρώντας κορυφαίας ποιότητας σταθερή υποδομή και δικτυακές υπηρεσίες. Το δίκτυο ΕΔΕΤ είναι σε θέση να μετασχηματισθεί υποστηρίζοντας και συν-διαμορφώνοντας το «Μελλοντικό

Διαδίκτυο» (Future Internet). Όσον αφορά τις εξελίξεις στην πρωτογενή έρευνα των δικτυακών τεχνολογιών, προβλέπεται η διάρθρωση τμήματος του δικτύου ΕΔΕΤ σε «εργοστάσιο δικτύων» το οποίο θα υποστηρίζει τη δυνατότητα δημιουργίας πολύπλοκων δομών αποτελούμενων από κυκλώματα, κόμβους (δρομολόγησης/μεταγωγής) αλλά και υπολογιστικής ισχύος-χώρου αποθήκευσης. Οι δομές αυτές προσαρμοσμένες στην εξυπηρέτηση των ειδικών αναγκών των πολιτών (ακαδημαϊκών χρηστών και ερευνητών) που η ΕΔΥΤΕ Α.Ε. εξυπηρετεί θα προσφέρουν σε ένα από τα πιο νευραλγικά υποσύνολα της ελληνικής κοινωνίας τα εργαλεία για την πρόοδο και αξιοποίηση των ΤΠΕ σε ανάλογο βαθμό με τις αντίστοιχες κοινότητες διεθνώς, ενώ θα συντελέσουν στη διεύθυνση των ΤΠΕ στο ευρύτερο κοινωνικό σύνολο καθώς οι ακαδημαϊκοί χρήστες για την υπόλοιπη ζωή τους θα είναι ενεργοί πολίτες.

Παράλληλα με την προηγμένη αυτή και σε μεγάλο βαθμό πειραματική χρήση μεγάλου μέρους των πόρων του δικτύου, η ΕΔΥΤΕ Α.Ε. θα συνεχίσει να παρέχει απρόσκοπτα τις ποιοτικές υπηρεσίες πρόσβασης στο Διαδίκτυο σε όλους τους φορείς της. Η ΕΔΥΤΕ Α.Ε. δραστηριοποιείται σε δράσεις που αφορούν τεχνολογίες υπολογιστικού πλέγματος. Οι τεχνολογίες αυτές δίνουν τη δυνατότητα σε χρήστες να χρησιμοποιήσουν απομακρυσμένους υπολογιστικούς κόμβους (clusters), στους οποίους υποβάλλουν προγράμματα προς εκτέλεση. Το υπολογιστικό πλέγμα παρέχει στους χρήστες ένα ομογενοποιημένο περιβάλλον στο οποίο θα πρέπει να προσαρμόσουν τα προγράμματά τους ώστε να μπορούν να εκτελεστούν. Ο όρος cloudcomputing αναφέρεται στη δημιουργία κεντροποιημένων υπολογιστικών περιβαλλόντων, μέσα από τα οποία παρέχονται υπολογιστικές και αποθηκευτικές υπηρεσίες στους χρήστες. Με τις υπηρεσίες αυτές οποιοσδήποτε χρήστης θα μπορεί να χρησιμοποιεί μία ιδεατή μηχανή (virtual machine), την οποία θα μπορεί να προσαρμόζει όπως θέλει, και στην οποία θα μπορεί να τρέχει τις εφαρμογές της επιλογής του. Έτσι στον χρήστη θα «ανήκει» ένα σύνολο υπολογιστών, προσαρμοσμένων ανάλογα με τις ανάγκες του, οι οποίοι δεν θα έχουν φυσική υπόσταση αλλά θα προσφέρονται ως υπηρεσία μέσω της υποδομής της ΕΔΥΤΕ Α.Ε.

2.2.1 Συνοπτική περιγραφή των υπηρεσιών και της λειτουργίας της ΕΔΥΤΕ Α.Ε.

Η ΕΔΥΤΕ Α.Ε. έχει ως αντικείμενο τη διαχείριση του Εθνικού Δικτύου Υποδομών Τεχνολογίας & Έρευνας (ΕΔΕΤ) κατά το πρότυπο των αντίστοιχων Ερευνητικών και Εκπαιδευτικών Δικτύων της Ευρωπαϊκής Ένωσης. Δραστηριοποιείται ενεργά, τόσο σε εθνικό όσο και σε διεθνές επίπεδο και αποτελεί περιβάλλον ανάπτυξης καινοτόμων υπηρεσιών, στη διάθεση της Εκπαιδευτικής και Ερευνητικής Κοινότητας της χώρας.

Συνδέει περισσότερους από 100 Φορείς, στους οποίους περιλαμβάνονται όλα τα ΑΕΙ, ΤΕΙ και Ερευνητικά Κέντρα της χώρας, καθώς και το Πανελλήνιο Σχολικό Δίκτυο, εξυπηρετώντας συνολικά περί τους 500.000 χρήστες. Επιπλέον, προσφέρει τοπική διασύνδεση (peering) μεταξύ των δικτύων των μεγαλύτερων παρόχων υπηρεσιών Διαδικτύου, στον κόμβο Greek Internet Exchange (GR-IX, <http://www.gr-ix.gr/>). Ο κόμβος, ο οποίος μπήκε σε λειτουργία το 2008, παρέχει δυνατότητα διασύνδεσης της τάξης των N x 10 Gbps, δίνοντας

έτσι σημαντική ώθηση στη συνολική ποιότητα των υπηρεσιών και των εθνικών δικτυακών υποδομών για τη βέλτιστη εξυπηρέτηση των χρηστών του Διαδικτύου.

Στόχος της ΕΔΥΤΕ Α.Ε. είναι να συμβάλλει ουσιαστικά στην Ψηφιακή Σύγκλιση της χώρας με την Ε.Ε., αξιοποιώντας τις Τεχνολογίες Πληροφορικής και Επικοινωνιών (ΤΠΕ), και να αποτελέσει το περιβάλλον ανάπτυξης νέων τεχνολογιών και έρευνας για τη μελλοντική γενιά των Ε&Α δικτύων. Με την εισαγωγή πρωτοποριακών υπηρεσιών και εφαρμογών για τον πολίτη (ηλεκτρονική διακυβέρνηση, ηλεκτρονική μάθηση, ηλεκτρονική ενσωμάτωση), θα εισάγει στην καθημερινότητα του Έλληνα από τη νεαρή ηλικία του σχολείου και του πανεπιστημίου νέες εξελιγμένες μεθόδους που θα βελτιώνουν τη ζωή του, θα τον κάνουν αποτελεσματικότερο και ανταγωνιστικότερο σε διεθνές επίπεδο, θα μειώνουν τις φυσικές μετακινήσεις και τέλος, θα τον καθιστούν ισότιμο συμμετοχο στην Ψηφιακή Ελλάδα.

Η ΕΔΥΤΕ Α.Ε. παρέχει ένα σύνολο βασικών και προηγμένων δικτυακών και υπολογιστικών υπηρεσιών στους φορείς και τους χρήστες της, όπως παρουσιάζονται συνοπτικά στις επόμενες ενότητες.

Υπηρεσίες για τους Φορείς της ΕΔΥΤΕ Α.Ε.

Η ΕΔΥΤΕ Α.Ε. παρέχει στο σύνολο των φορέων της βασικές και προηγμένες δικτυακές και υπολογιστικές υπηρεσίες που αφορούν τόσο τη διαλειτουργικότητά τους με το ΕΔΕΤ όσο και την αξιοποίηση πόρων και λειτουργικότητας που παρέχει το ΕΔΕΤ για την υποστήριξη εσωτερικών λειτουργιών και υπηρεσιών τους. Ενδεικτικά:

- Συνδεσιμότητα (IP (v4/v6 δρομολόγηση, L2 και L3 VPN, Ethernet υπηρεσίες, <https://grnet.gr/services-all/>): Διασύνδεση των φορέων με το ΕΔΕΤ σε επίπεδα 1 έως 3, δρομολόγηση της κίνησης IP (IPv4 και IPv6) εντός ΕΔΕΤ και από/προς εξωτερικά Αυτόνομα Συστήματα (ASs), διαμόρφωση ιδεατών ιδιωτικών συνδέσεων ή δικτύων επιπέδου 2 ή 3.
 - Virtual Machines - ViMa (<http://vima.grnet.gr/>): Πρόσβαση σε διαμοιραζόμενους υπολογιστικούς (εικονικούς εξυπηρετητές), αποθηκευτικό χώρο και δικτυακούς πόρους για τη φιλοξενία υπηρεσιών, πειραμάτων ή την ανάπτυξη εφαρμογών.
- Χρονισμός δικτυακών συσκευών (<https://grnet.gr/services/internet-services/ntp/>): Παροχή πηγής ώρας υψηλής ακρίβειας, προκειμένου για το συγχρονισμό δικτυακών συσκευών με το πρωτόκολλο NTP.
- DNS: Υπηρεσία ονοματολογίας (DNS).
 - Υπηρεσίες Καταλόγου (<http://ds.grnet.gr/>) Υπηρεσίες καταλόγου για την αναζήτηση μελών της ακαδημαϊκής, ερευνητικής και εκπαιδευτικής κοινότητας.
 - Υπηρεσίες Στατιστικών (<http://mon.grnet.gr/>) Υπηρεσίες μέτρησης και παρουσίασης της κίνησης των φορέων της ΕΔΥΤΕ ΑΕ.

- Υπηρεσίες Ασφάλειας (υπό υλοποίηση): Υπηρεσίες παρακολούθησης ροών για την ανίχνευση ανωμαλιών, εντοπισμού εισβολών σε δικτυακά και υπολογιστικά συστήματα, παγίδευσης επιθέσεων, διαχείρισης και ανάλυσης αρχείων καταγραφής περιστατικών ασφαλείας.

Εκτός από τις υπηρεσίες που παρέχονται αποκλειστικά σε επίπεδο φορέων, οι φορείς της ΕΔΥΤΕ Α.Ε. έχουν πρόσβαση και στις υπηρεσίες που απευθύνονται σε μεμονωμένους χρήστες, όπως αυτές παρουσιάζονται στην επόμενη ενότητα.

Υπηρεσίες για τους Χρήστες της ΕΔΥΤΕ Α.Ε.

Ενδεικτικά αναφέρονται οι παρακάτω υπηρεσίες:

- Οκεανος (<http://okeanos.grnet.gr/>): Υπηρεσίες IaaS (Infrastructure as a service) public cloud. Οι χρήστες έχουν πρόσβαση σε εικονικές μηχανές (VMs) μέσω της υπηρεσία Cyclades (<http://cyclades.okeanos.grnet.gr>) με διάφορα λειτουργικά συστήματα (OS images) και δικτυακούς πόρους για την διασύνδεσή τους και την πρόσβαση σε αυτές από το Διαδίκτυο. Επιπλέον έχουν και αποθηκευτικό χώρο online μέσω της υπηρεσίας Πίθος (<http://pithos.okeanos.grnet.gr>), προσβάσιμα από παντού, με αξιοπιστία και ασφάλεια.
- E-presence (<http://epresence.grnet.gr/>) Δίνει τη δυνατότητα στα μέλη της ακαδημαϊκής και ερευνητικής κοινότητας να οργανώσουν και να πραγματοποιήσουν διαδικτυακές τηλεδιασκέψεις ειδικών προδιαγραφών (υψηλή ποιότητα και διαδραστικότητα, κωδικοποίηση).
- Δίαυλος (<http://diavlos.grnet.gr/>) Πρόσβαση, κυρίως για τους χρήστες της ΕΔΥΤΕ Α.Ε., σε ζωντανές ψηφιακές μεταδόσεις μέσω του Διαδικτύου ομιλιών, σεμιναρίων, καλλιτεχνικών γεγονότων και λοιπών εκδηλώσεων που πραγματοποιούνται ή φιλοξενούνται από σημαντικούς πολιτιστικούς φορείς – λ.χ. Μέγαρο Μουσικής, Μουσεία, Συνεδριακά Κέντρα, κλπ – καθώς και από εκπαιδευτικούς και ερευνητικούς φορείς.
- Εύδοξος (<https://eudoxus.gr/>) - Ηλεκτρονική υπηρεσία ολοκληρωμένης διαχείρισης συγγραμμάτων που υποστηρίζει όλες τις διαδικασίες και ροές εργασίας που εμπλέκονται στη διανομή συγγραμμάτων στους φοιτητές των Α.Ε.Ι.
- Άτλας (<https://atlas.grnet.gr/>) - Σύστημακεντρικής υποστήριξης της πρακτικής άσκησης φοιτητών των Α.Ε.Ι. που υποστηρίζει τη διαχείριση των διαθέσιμων θέσεων πρακτικής άσκησης και τις διαδικασίες διεξαγωγής της
- Απέλλα (<https://service-apella.grnet.gr/apella/ui/auth/login>) - Ηλεκτρονική υπηρεσία για την ολοκληρωμένη διαχείριση νέων θέσεων διδακτικού προσωπικού των Α.Ε.Ι.
- Ακαδημαϊκή Ταυτότητα (<https://academicid.minedu.gov.gr/>) - Κεντρικές ηλεκτρονικές υπηρεσίες για τη δημιουργία ενιαίας ακαδημαϊκής ταυτότητας σε μορφή έξυπνης κάρτας

- EMA (<https://blooddonorregistry.gr/>) – Κεντρικές ηλεκτρονικές υπηρεσίες Διαχείρισης Εθνικού Μητρώου Εθελοντών Αιμοδοτών για την οργάνωση και την κεντροκοποιημένη διαχείριση του Εθνικού Μητρώου Εθελοντών Αιμοδοτών.
- Πιστοποιητικά (<http://pki.grnet.gr/>): Πρόσβαση σε περιβάλλον έκδοσης Ψηφιακών Πιστοποιητικών Χ.509, υπογεγραμμένων από έμπιστη Αρχή Πιστοποίησης, για εξυπηρετητές και χρήστες.
- EduROAM (<http://www.eduroam.gr/>): Οι χρήστες που μετακινούνται σε άλλα ιδρύματα (στην Ελλάδα ή στο εξωτερικό) τα οποία είναι μέλη της συνομοσπονδίας eduROAM, μπορούν να χρησιμοποιήσουν δωρεάν την πρόσβαση στο διαδίκτυο κάνοντας χρήση των κωδικών που τους διαθέτει το ίδρυμα τους.
- Ομοσπονδία Ταυτοποίησης και Εξουσιοδότησης (<http://aai.grnet.gr/>): Οι χρήστες μπορούν να έχουν πρόσβαση σε υπηρεσίες με ασφάλεια και εμπιστευτικότητα των προσωπικών τους δεδομένων χρησιμοποιώντας απλά τον λογαριασμό που διατηρούν στο φορέα όπου ανήκουν. Επιτρέπει σε διαφορετικούς οργανισμούς να συνεργάζονται στην εκχώρηση δικαιωμάτων πρόσβασης για εφαρμογές που έχουν διαιδρυματικό χαρακτήρα.

2.2.2 Οργανωτική Δομή και Στελέχωση της ΕΔΥΤΕ ΑΕ

Η Οργανική Δομή αποτελείται από τα Όργανα Διοίκησης της Εταιρείας, τις Υποστηρικτικές Δομές, και τις Διευθύνσεις.

Τα Όργανα Διοίκησης της Εταιρείας, τα οποία καθορίζουν την κατεύθυνση προς την οποία κινείται η Εταιρεία, και λαμβάνουν όλες τις τελικές αποφάσεις είναι:

- Η Γενική Συνέλευση (ΓΣ)
- Η Γνωμοδοτική Επιτροπή (ΓΕ)
- Το Διοικητικό Συμβούλιο (ΔΣ)
- Ο Πρόεδρος του Διοικητικού Συμβουλίου
- Ο Αναπληρωτής Πρόεδρος ΔΣ
- Ο Διευθύνων Σύμβουλος

Η οργανωτική δομή της ΕΔΥΤΕ ΑΕ απεικονίζεται στην Εικόνα 1.

Ο Διευθύνων Σύμβουλος είναι το ανώτερο εκτελεστικό όργανο της Εταιρείας. Διευθύνει τις εργασίες της, παρακολουθεί τη λειτουργία της, ενημερώνει το ΔΣ σχετικά, προΐσταται του προσωπικού της, στο πλαίσιο του θεσμικού της πλαισίου και του καταστατικού αυτής, καθώς και των αποφάσεων της Γενικής Συνέλευσης και του Διοικητικού Συμβουλίου της. Για τον Διευθύνοντα Σύμβουλο ισχύει επιπλέον ό,τι αναφέρεται στο καταστατικό της Εταιρείας, όπως αυτό έχει τροποποιηθεί και ισχύει, καθώς και στις σχετικές

εξουσιοδοτήσεις.

Οι Διευθύνσεις της Εταιρείας είναι οι ακόλουθες:

- Διεύθυνση Διοικητικών Λειτουργιών και Οικονομικής Διαχείρισης
- Διεύθυνση Έρευνας και Ανάπτυξης
- Διεύθυνση Προηγμένων Υπολογιστικών και Δικτυακών Υποδομών
- Διεύθυνση Πληροφοριακών Υπηρεσιών και Διαχείρισης Εθνικών Έργων
- Διεύθυνση Ευρωπαϊκών και Διεθνών Έργων Υποδομών
- Διεύθυνση Ψηφιακής Διακυβέρνησης

Οι Διευθύνσεις υλοποιούν τις αποφάσεις και τους στόχους της Εταιρείας. Ο Επικεφαλής κάθε Διεύθυνσης είναι υπεύθυνος για τη διαχείριση και επίβλεψη του προσωπικού της Διεύθυνσης. Οι Επικεφαλής κάθε Διεύθυνσης είναι ισότιμοι μεταξύ του, όπως και οι Αναπληρωτές τους μεταξύ τους. Οι Επικεφαλής κάθε Διεύθυνσης αναφέρονται στον Διευθύνοντα Σύμβουλο. Ο κάθε Αναπληρωτής αναφέρεται στον αντίστοιχο Επικεφαλής κάθε Διεύθυνσης.

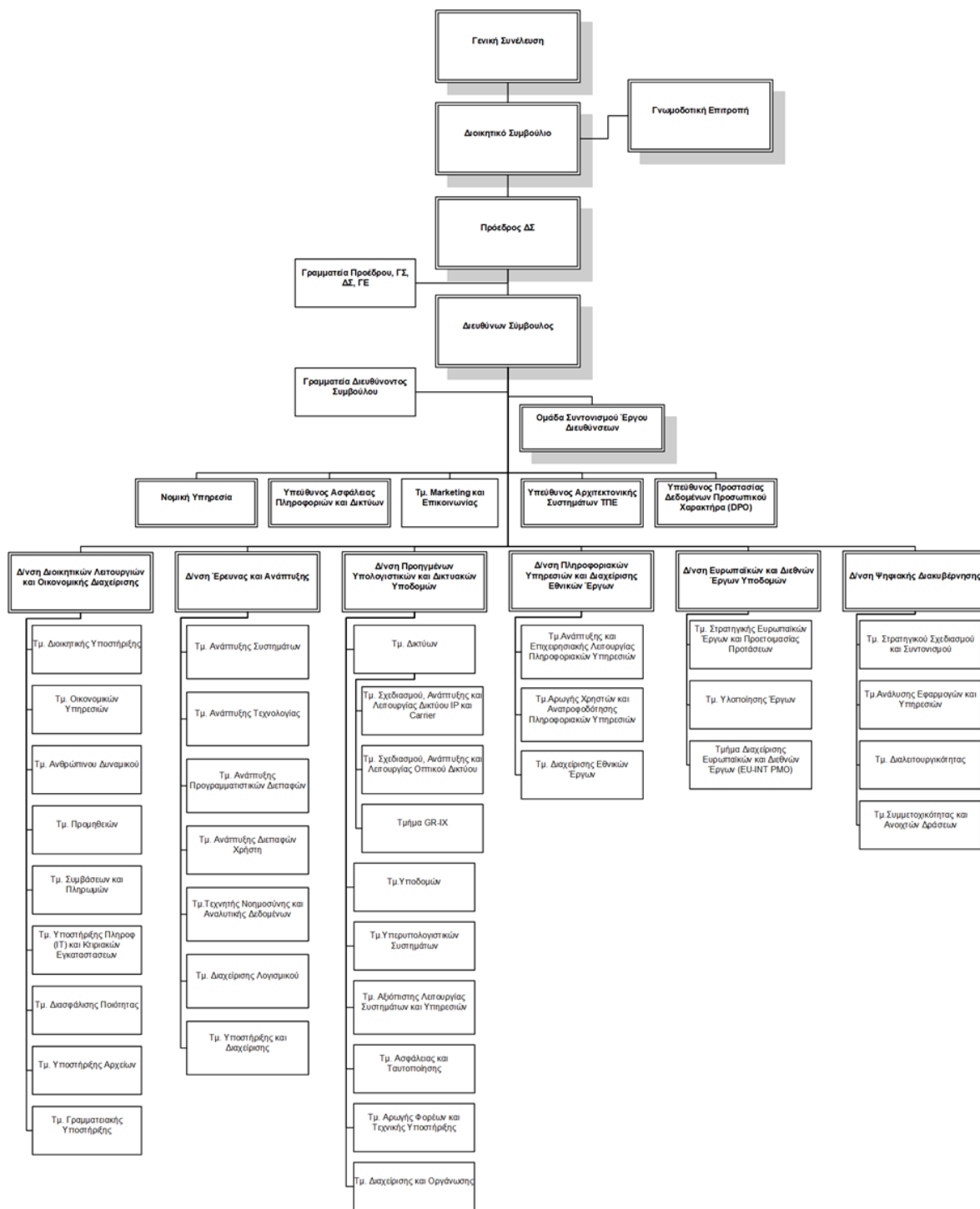

Εικόνα 1. Οργανόγραμμα ΕΔΥΤΕ Α.Ε.

Η ΕΔΥΤΕ ΑΕ έχει συνολικά 86 μόνιμους εργαζόμενους και συνεργάτες, εκ των οποίων το 33% είναι γυναίκες (βλ. Εικόνα 2).



Εικόνα 2. Η αναλογία Γυναικών-Ανδρών του προσωπικού της ΕΔΥΤΕ ΑΕ (μόνιμοι εργαζόμενοι και συνεργάτες).

Το 77% του προσωπικού είναι Πανεπιστημιακής Εκπαίδευσης (βλ. Εικόνα 3), το 53% εκ των οποίων είναι κάτοχοι Μεταπτυχιακού ή/και Διδακτορικού διπλώματος (βλ. Εικόνα 4). Η κατανομή του προσωπικού της ΕΔΥΤΕ ΑΕ βάσει της Κατηγορίας Εκπαίδευσης.

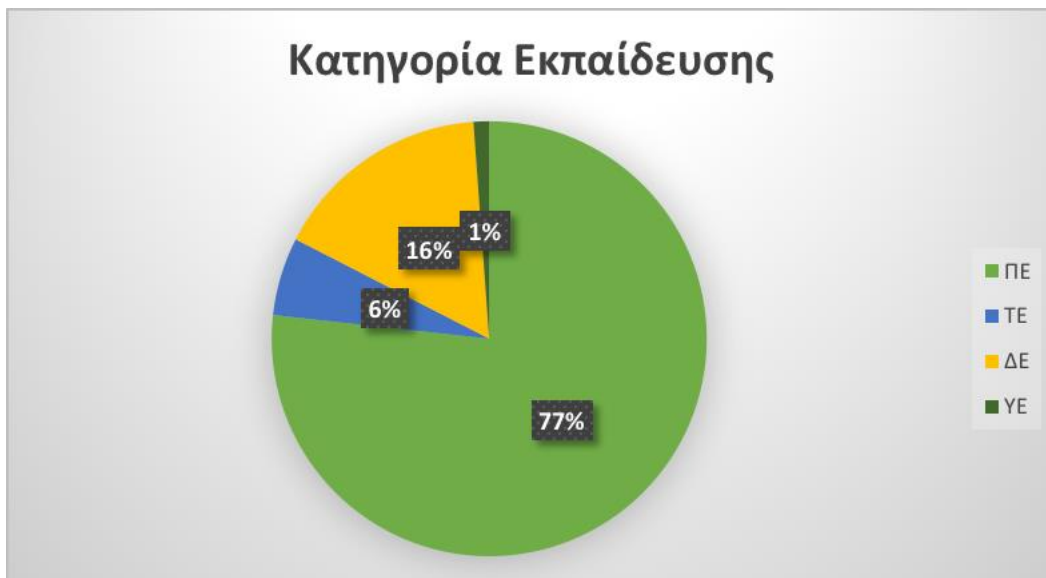

Εικόνα 3: Η κατανομή του προσωπικού της ΕΔΥΤΕ ΑΕ βάσει της Κατηγορίας Εκπαίδευσης



Εικόνα 4: Η κατανομή του προσωπικού ΠΕ της ΕΔΥΤΕ Α. βάσει του Επιπέδου Εκπαίδευσης

Στην Εικόνα 5: Η κατανομή του προσωπικού της ΕΔΥΤΕ ΑΕ σε ειδικότητες φαίνεται η κατανομή του προσωπικού της ΕΔΥΤΕ ΑΕ ανά ειδικότητα.

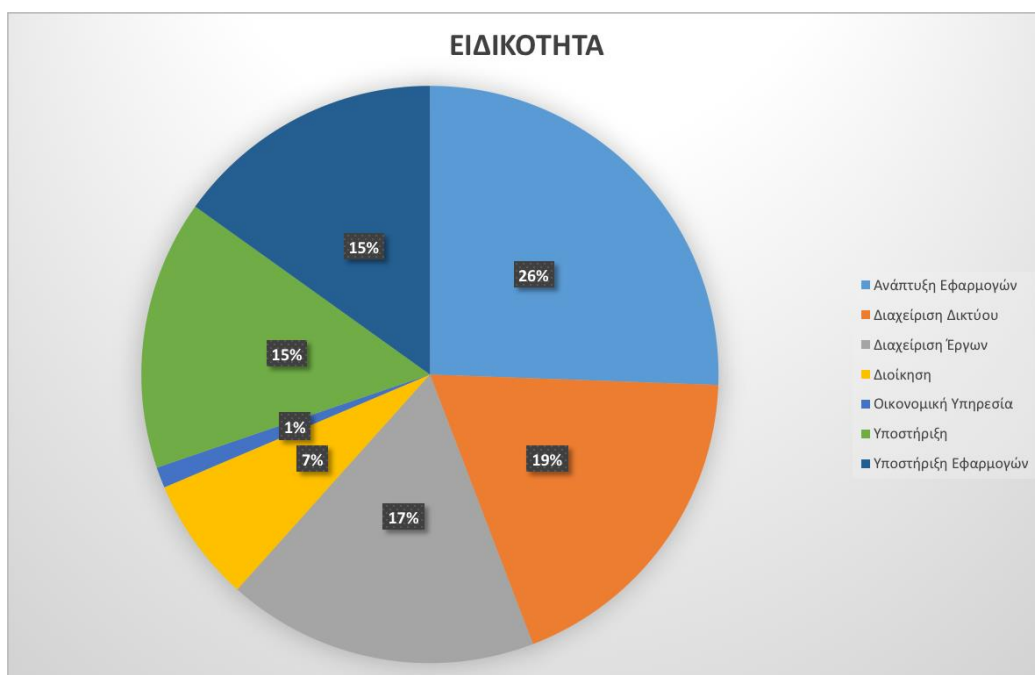

Εικόνα 5: Η κατανομή του προσωπικού της ΕΔΥΤΕ ΑΕ σε ειδικότητες.

Στην Εικόνα 6 φαίνεται η διάκριση του προσωπικού της ΕΔΥΤΕ ΑΕ σε κατηγορίες: Διοικητικό/Γραμματειακό, Τεχνικό, Επιστημονικό και Μηχανικοί.



Εικόνα 6: Η διάκριση του προσωπικού της ΕΔΥΤΕ ΑΕ σε κατηγορίες.

Οι διαδικασίες της ΕΔΥΤΕ Α.Ε. για την εκμετάλλευση των δυνατοτήτων των νέων υποδομών και την παροχή των προηγμένων υπολογιστικών και δικτυακών υπηρεσιών διακρίνονται σε τρεις κατηγορίες:

- **Επιχειρησιακές διαδικασίες διαχείρισης/λειτουργίας υποδομών και υπηρεσιών:** Χαρακτηριστικά αναφέρονται οι διαδικασίες/ροές εργασίας που εμπλέκουν ως ρόλους το κέντρο αρωγής φορέων και χρηστών (service desk) της ΕΔΥΤΕ ΑΕ, την ομάδα υποστήριξης υπηρεσιών και αρωγής φορέων πρώτου επιπέδου και το Κέντρο Διαχείρισης Δικτύου (NOC) για τη λήψη, επεξεργασία, διαχείριση αιτημάτων (requests), γεγονότων (events) και περιστατικών (incidents) σχετικά με τις παρεχόμενες από την ΕΔΥΤΕ Α.Ε. υπηρεσίες.
- **Επιχειρηματικές διαδικασίες:** Η ΕΔΥΤΕ Α.Ε. διατηρεί πιστοποίηση ISO 9001 για τη διαχείριση έργων, πόρων, διαγωνισμών και προμηθειών. Ενδεικτικά, ακολουθούνται συγκεκριμένες διαδικασίες για τη διενέργεια ανοιχτών διεθνών διαγωνισμών και προμηθειών.
- **Οριζόντιες/υποστηρικτικές επιχειρησιακές διαδικασίες:** Αναφέρονται χαρακτηριστικά οι διαδικασίες που υπάγονται στην πολιτική ασφάλειας που εφαρμόζει η ΕΔΥΤΕ Α.Ε.. Ενδεικτικά περιλαμβάνουν ροές εργασίας για την απόκτηση φυσικής πρόσβασης σε χώρους και λογικής πρόσβασης σε υπολογιστικούς ή/και δικτυακούς πόρους.

2.2.3 Ανάλυση Υποδομών Τεχνολογιών Πληροφορικής και Επικοινωνιών

2.2.3.1 Δίκτυο ΕΔΕΤ

Οι Φορείς του δικτύου ΕΔΕΤ είναι γεωγραφικά διεσπαρμένοι σε ολόκληρη την Ελληνική επικράτεια. Πολλοί Φορείς διαθέτουν περισσότερα του ενός σημεία παρουσίας, τα οποία σε αρκετές περιπτώσεις βρίσκονται σε διαφορετικές πόλεις ή και γεωγραφικά διαμερίσματα.

Προκειμένου να καλύψει τις ανάγκες διασύνδεσης των Φορέων του δικτύου ΕΔΕΤ, η ΕΔΥΤΕ Α.Ε. διατηρεί εγκατεστημένους δικτυακούς κόμβους σε ένα μεγάλο αριθμό πόλεων. Μάλιστα, με την πάροδο του χρόνου τα σημεία παρουσίας και οι κόμβοι του δικτύου ΕΔΕΤ αυξάνονται προκειμένου να καλυφθούν ανάγκες όλο και περισσότερων και πιο απομακρυσμένων Φορέων ή τμημάτων τους. Στους δικτυακούς κόμβους του ΕΔΕΤ η ΕΔΥΤΕΑ.Ε. φιλοξενεί οπτικό, δικτυακό, υπολογιστικό και αποθηκευτικό εξοπλισμό.

Για την εξυπηρέτηση των αναγκών του δικτύου κορμού και του δικτύου πρόσβασης του, η ΕΔΥΤΕΑ.Ε. έχει αποκτήσει με μακροχρόνια Σύμβαση “σκοτεινές” οπτικές ίνες (dark fibre). Στο δίκτυο αυτό υλοποιούνται: (α) συνδέσεις Ευρείας Ζώνης (WAN), (β) μητροπολιτικές (MAN) συνδέσεις, και (γ) συνδέσεις Φορέων. Στην Εικόνα 7 απεικονίζεται το αποτύπωμα (footprint) των οπτικών ινών του δικτύου ΕΔΕΤ.

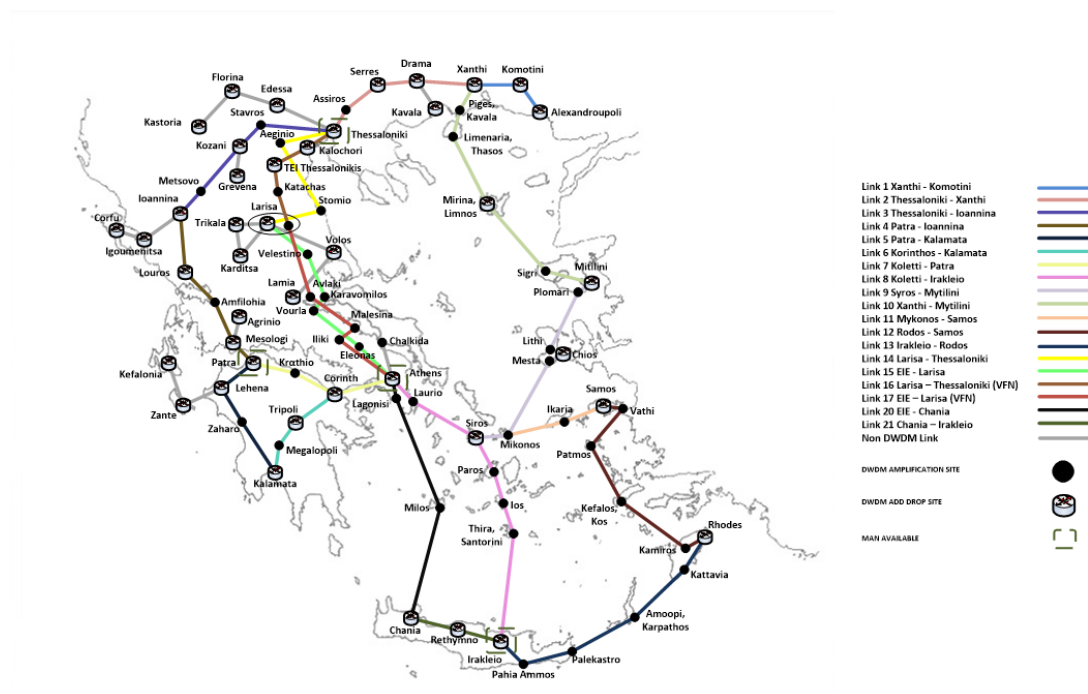

Εικόνα 7 Δίκτυο Οπτικών Ινών ΕΔΕΤ (WAN)

Από πλευράς διασύνδεσης, οι ανάγκες των Φορέων της ΕΔΥΤΕΑ.Ε. εμπίπτουν σε δύο μεγάλες κατηγορίες:

- Συνδεσιμότητα με το δίκτυο IP της ΕΔΥΤΕ Α.Ε., από όπου μπορούν να ανταλλάσσουν κίνηση μεταξύ τους και με το υπόλοιπο (ελληνικό και διεθνές) Διαδίκτυο και να έχουν πρόσβαση στις υπολογιστικές / αποθηκευτικές υπηρεσίες της ΕΔΥΤΕ Α.Ε.
- Δημιουργία Ιδιωτικών Δικτύων (VPNs) μεταξύ:
 - των σημείων παρουσίας ενός Φορέα, για ανταλλαγή της εσωτερικής κίνησης,
 - μεταξύ δύο ή περισσότερων Φορέων της ΕΔΥΤΕ Α.Ε., στο πλαίσιο κάποιας συνεργασίας, ερευνητικού έργου ή πειράματος,

- ο μεταξύ Φορέων της ΕΔΥΤΕ Α.Ε. και Φορέων άλλων ευρωπαϊκών ακαδημαϊκών δικτύων, στο πλαίσιο κάποιας συνεργασίας, ερευνητικού έργου ή πειράματος,
- ο μεταξύ ενός Φορέα της ΕΔΥΤΕ Α.Ε. και των κέντρων δεδομένων & υπηρεσιών (datacenters) της ΕΔΥΤΕ Α.Ε., στο πλαίσιο κάποιας υπηρεσίας της ΕΔΥΤΕ Α.Ε.(π.χ. για την ένταξη κάποιων εικονικών μηχανών (virtual machines) στο εσωτερικό δίκτυο του Φορέα)

2.2.3.2 Υφιστάμενα Κέντρα Δεδομένων και Υπηρεσιών της ΕΔΥΤΕ ΑΕ

Η ΕΔΥΤΕ Α.Ε. διαθέτει κέντρα δεδομένων και υπηρεσιών στα οποία φιλοξενείται η υπολογιστική υποδομή. Αναλυτικότερα υπάρχουν τα εξής κέντρα δεδομένων και υπηρεσιών:

i. Κέντρο Δεδομένων & Υπηρεσιών της ΕΔΥΤΕ ΑΕ στο κτήριο Εθνικό Κέντρο Τεκμηρίωσης/Εθνικό Ίδρυμα Ερευνών (ΕΔΥΤΕ/ΕΚΤ-ΕΙΕ)

Αποτελεί ένα από τα σημαντικότερα κέντρα δεδομένων της ΕΔΥΤΕ ΑΕ, αφού αποτελεί το κύριο δικτυακό κέντρο δεδομένων στο οποίο καταλήγουν αρκετές οπτικές ίνες φορέων και κέντρων δεδομένων. Στον ίδιο κόμβο φιλοξενείται και ένας από τους δύο συνοριακούς δρομολογητές του δικτύου GÉANT (αποτελεί τον πάροχο upstream για το δίκτυο ΕΔΕΤ) καθώς και του GR-IX (Ελληνικός Κόμβος Διασύνδεσης Παρόχων). Ο χώρος διαθέτει συνολικά 16 ικρίσματα εξοπλισμού και 1 ικρίωμα με υποδομές δομημένης οπτικής/χάλκινης καλωδίωσης, ενώ μπορεί να υποστηρίξει φορτία συνολικής ισχύος έως 100KW. Τα φορτία υποστηρίζονται από 3 μονάδες κλιματισμού απευθείας εκτόνωσης και 3 μονάδες αδιάλειπτης τροφοδοσίας που λειτουργούν σε παραλληλία. Τέλος, για την αδιάλειπτη λειτουργία του κέντρου δεδομένων έχει εγκατασταθεί ηλεκτροπαραγωγό ζεύγος (H/Z) στον περιβάλλοντα χώρο.

ii. Κέντρο Δεδομένων & Υπηρεσιών της ΕΔΥΤΕ ΑΕ στο κτήριο του Υπουργείου Παιδείας, Έρευνας και Θρησκευμάτων (ΕΔΥΤΕ/ΥΠΑΙΘΑ)

Στον κόμβο υπάρχουν τρεις ανεξάρτητοι χώροι, ως εξής:

Χώρος DC1 ο οποίος φιλοξενεί τον οπτικό εξοπλισμό του κέντρου δεδομένων, τον εξοπλισμό carrier για την σύνδεση με το δίκτυο της ΕΔΥΤΕ Α.Ε. αλλά και τις υπολογιστικές και αποθηκευτικές υποδομές της ΕΔΥΤΕ Α.Ε. και πιο συγκεκριμένα τις υπηρεσίες Virtual Machines - ViMa (<http://vima.grnet.gr/>) και ~okeanos (<http://okeanos.grnet.gr/>). Το **DC1** αποτελείται από είκοσι οκτώ (28) ικρίσματα που φιλοξενούν εξυπηρετητές και αποθηκευτικό εξοπλισμό. Για την εγκατάσταση του εξοπλισμού υπάρχουν εγκατεστημένα ικρίσματα τυπικού μεγέθους 19", με ενσωματωμένο σύστημα διανομής τροφοδοσίας. Ο χώρος διαθέτει συνολικά 28 ικρίσματα, 12 ικρίσματα κλιματισμού τύπου in-row, 2 καμπίνες για εξοπλισμό βιβλιοθήκης ταινιών και 5 ικρίσματα με τις υποδομές δομημένης οπτικής/χάλκινης καλωδίωσης και τον οπτικό και δικτυακό εξοπλισμό του κόμβου. Επίσης, τα φορτία υποστηρίζονται από συστήματα αδιάλειπτης τροφοδοσίας οι οποίοι βρίσκονται σε άλλο χώρο, ο οποίος ονομάζεται **UPS-ROOM**. Τέλος, υπάρχουν και οι

εγκαταστάσεις των ψυκτών και του ψυχροστασίου που βρίσκονται στο δώμα του κτηρίου και η εγκατάσταση του ηλεκτροπαραγωγού ζεύγους (H/Z) που βρίσκεται στον περιβάλλοντα χώρο.

Χώρος DC2 ο οποίος φιλοξενεί το εθνικό υπολογιστικό σύστημα υψηλών επιδόσεων (High Performance Computer – HPC) για την υποστήριξη επιστημονικών εφαρμογών μεγάλης κλίμακας (<http://hpc.grnet.gr/>). Το **DC2** αποτελείται από είκοσι (20) ικρίωματα που φιλοξενούν εξυπηρετητές και αποθηκευτικό εξοπλισμό. Για την εγκατάσταση του εξοπλισμού υπάρχουν εγκατεστημένα ικρίωματα τυπικού μεγέθους 19", με ενσωματωμένο σύστημα διανομής τροφοδοσίας. Ο χώρος διαθέτει συνολικά 20 ικρίωματα, 10 ικρίωματα κλιματισμού τύπου in-row και 2 καμπίνες για εξοπλισμό βιβλιοθήκης ταινιών. Τα φορτία του χώρου υποστηρίζονται από συστήματα αδιάλειπτης τροφοδοσίας οι οποίοι βρίσκονται σε άλλο χώρο, ο οποίος ονομάζεται **NEW-UPS-ROOM**. Τέλος, υπάρχουν και οι εγκαταστάσεις των ψυκτών και του ψυχροστασίου που βρίσκονται στο δώμα του κτηρίου, ενώ δεν υπάρχει υποστήριξη από ηλεκτροπαραγωγό ζεύγος (H/Z).

Χώρος DC3 ο οποίος φιλοξενεί την επέκταση με νέους υπολογιστικούς και αποθηκευτικούς πόρους των υπηρεσιών Virtual Machines - ViMa (<http://vima.grnet.gr/>) και ~okeanos (<http://okeanos.grnet.gr/>). Το **DC3** αποτελείται από είκοσι δύο (22) ικρίωματα που φιλοξενούν εξυπηρετητές και αποθηκευτικό εξοπλισμό. Για την εγκατάσταση του εξοπλισμού υπάρχουν εγκατεστημένα ικρίωματα τυπικού μεγέθους 19", με ενσωματωμένο σύστημα διανομής τροφοδοσίας. Ο χώρος διαθέτει συνολικά 22 ικρίωματα, 14 ικρίωματα κλιματισμού τύπου in-row και 2 μονάδες κλιματισμού down-flow για τον έλεγχο της υγρασίας. Τα φορτία υποστηρίζονται από συστήματα αδιάλειπτης τροφοδοσίας οι οποίοι βρίσκονται σε άλλο χώρο, ο οποίος ονομάζεται **NEW-UPS-ROOM**. Τέλος, υπάρχουν και οι εγκαταστάσεις των ψυκτών και του ψυχροστασίου που βρίσκονται στο δώμα του κτηρίου, ενώ για την υποστήριξη των φορτίων έχει γίνει σύνδεση με το ηλεκτροπαραγωγό ζεύγος (H/Z) που υποστηρίζει το **DC1**.

iii. Κέντρο Δεδομένων & Υπηρεσιών της ΕΔΥΤΕ ΑΕ στον ποταμό Λούρο (ΕΔΥΤΕ/Λούρος)

Η ΕΔΥΤΕ Α.Ε. έχει εγκαταστήσει «πράσινο» κέντρο δεδομένων (green datacenter) στον ποταμό Λούρο στην Ήπειρο, του οποίου η λειτουργία στηρίζεται αποκλειστικά σε ανανεώσιμες πηγές ενέργειας. Πιο συγκεκριμένα το κέντρο δεδομένων της ΕΔΥΤΕ βρίσκεται σε κοντινή απόσταση από το τεχνητό υδροηλεκτρικό φράγμα του σταθμού της ΔΕΗ στην περιοχή της Φιλιπιάδας και χρησιμοποιεί νερό από ποτάμι για τη λειτουργία του συστήματος κλιματισμού και την ψύξη συστημάτων πληροφορικής. Παράλληλα έχουν υλοποιηθεί ειδικές τεχνικές μελέτες λαμβάνοντας υπόψη την πιθανή έλλειψη δυναμικής του υδροφόρου ορίζοντα, κυρίως κατά τους θερινούς μήνες, και έχουν προβλεφθεί γεωτρήσεις άντλησης υπόγειων υδάτων που θα λειτουργούν υποστηρικτικά ώστε να τηρηθεί η απαιτούμενη εφεδρεία. Το κέντρο δεδομένων της ΕΔΥΤΕ ΑΕ στον Λούρο μπορεί να υποστηρίξει εξοπλισμό έως 370 KWatt. Φιλοξενεί 14 ικρίωματα στα οποία έχουν εγκατασταθεί 220 διακομιστές τελευταίας γενιάς, βελτιστοποιημένοι για την παροχή εικονικών μηχανών πάνω από υπηρεσίες νέφους. Η υποδομή πληροφορικής ολοκληρώνεται με

συστήματα αποθήκευσης δεδομένων συνολικής χωρητικότητας 576 TB και τον απαραίτητο δικτυακό εξοπλισμό. Το κέντρο δεδομένων είναι εξοπλισμένο με όλα τα απαραίτητα συστήματα απομακρυσμένου ελέγχου πρόσβασης, ασφάλειας, πυροπροστασίας και παρακολούθησης της κατάστασης των διάφορων υποσυστημάτων που φιλοξενεί. Ο σχεδιασμός διασφαλίζει την ισορροπία του φυσικού περιβάλλοντος και επιτυγχάνεται δείκτης Ενεργειακής Απόδοσης (Power Usage Effectiveness – PUE) χαμηλότερος του 1,3. Λόγω της απομακρυσμένης εγκατάστασης, το κέντρο έχει σχεδιαστεί ώστε να διαθέτει πλήρη εφεδρική κάλυψη σε όλα τα ενεργά μέρη της υποδομής ισχύος και ψύξης. Η υποδομή παρακολουθείται σε 24ωρη βάση για την άμεση αντιμετώπιση των τυχόν προβλημάτων, σε πραγματικό χρόνο.

iv. Κέντρο Δεδομένων & Υπηρεσιών της ΕΔΥΤΕ ΑΕ για τα δημόσια νοσοκομεία (ΕΔΥΤΕ/Κνωσός)

Η ΕΔΥΤΕ Α.Ε. έχει εγκαταστήσει κέντρο δεδομένων και υπηρεσιών για τα δημόσια νοσοκομεία σε χώρο του Πανεπιστημίου Κρήτης γνωστός και ως «Λευκά Κτήρια Λ. Κνωσού» ο οποίος βρίσκεται στο Ηράκλειο Κρήτης. Το κέντρο δεδομένων έχει σχεδιαστεί ώστε να αξιοποιεί σύγχρονες «πράσινες» λύσεις για την βέλτιστη εκμετάλλευση της καταναλισκόμενης ισχύος, που ισοδυναμεί με την επίτευξη χαμηλής τιμής για τον δείκτη Power Usage Effectiveness (PUE). Επίσης, στο σχεδιασμό έχει ληφθεί υπόψη η βέλτιστη υποστήριξη δυναμικού φορτίου, καθώς η υποδομή φιλοξενίας εξοπλισμού παραμένει αποδοτική ακόμα και σε κατάσταση μερικής πλήρωσης. Αυτό μπορεί να επιτευχθεί με εξοπλισμό που έχει χαρακτηριστικά δυναμικής προσαρμογής όπως Variable Frequency/SpeedDrive σε αντλίες, συμπιεστές και ανεμιστήρες. Τέλος, η σχεδιαστική λύση του κέντρου δεδομένων έχει ως στόχο την βελτιστοποίηση της διαθεσιμότητας και της αξιοπιστίας της υποδομής, με εγκατάσταση πλεονάζοντος υλικού και διπλών οδεύσεων, ώστε να αποφεύγονται τα μοναδικά σημεία βλάβης (single-point-of-failure) και να διευκολύνεται η συντήρηση της υποδομής χωρίς την διακοπή της λειτουργίας του κέντρου δεδομένων. Στο κέντρο δεδομένων έχουν εγκατασταθεί 20 κριώματα εξοπλισμού πληροφορικής τυπικού μεγέθους 19", τα οποία μπορούν υποστηρίξουν έως 14kW μέγιστης ισχύος εξοπλισμού πληροφορικής ανά κριώμα και έως 190kW συνολικά. Το φορτία υποστηρίζονται από 2x250kVAUPS (με εφεδρεία 2N) με συσσωρευτές για αυτονομία τουλάχιστον 10 λεπτών σε πλήρες φορτίο. Σε περίπτωση διακοπής ή ασταθούς λειτουργίας της παροχής ρεύματος του κέντρου δεδομένων γίνεται αυτόματη μεταγωγή των φορτίων σε ηλεκτροπαραγωγό ζεύγος (H/Z) ισχύος 1100kVA που υπάρχει σε αναμονή. Τέλος, το κέντρο δεδομένων έχει σχεδιαστεί με δυνατότητα επέκτασης 100% σε χώρο και ισχύ.

3 Αντικείμενο της Σύμβασης

Αντικείμενο της παρούσας Διακήρυξης είναι η παροχή των παρακάτω υπηρεσιών που αφορούν τα κέντρα δεδομένων της ΕΔΥΤΕ Α.Ε.

1. Κέντρα Δεδομένων & Υπηρεσιών της ΕΔΥΤΕ ΑΕ Στο ΥΠΑΙΘΑ (DC1, DC2, DC3) και συνοδευτικές υποδομές (UPS Room, New UPS Room, ψυκτικά συγκροτήματα)
2. Κέντρο Δεδομένων & Υπηρεσιών της ΕΔΥΤΕ ΑΕ στο ΕΙΕ και συνοδευτικές υποδομές

Και ειδικότερα περιλαμβάνουν:

- Προληπτική και διορθωτική συντήρηση για το σύνολο του υποστηρικτικού εξοπλισμού.
- Υπηρεσίες συνεχούς (24x7) απομακρυσμένης παρακολούθησης της λειτουργίας των κέντρων δεδομένων από οργανωμένο κέντρο παρακολούθησης και λειτουργίας υποδομών.
- Προγραμματισμό και υλοποίηση συντήρησης σε περιοδική βάση.
- Εκπόνηση αναφορών λειτουργίας, προληπτικής και διορθωτικής συντήρησης σε τριμηνιαία βάση.
- Άμεση απόκριση με εξειδικευμένους ή/και πιστοποιημένους τεχνικούς στο πεδίο σε περίπτωση βλάβης που επηρεάζει την λειτουργία του κόμβου.
- Υποστήριξη καθ' όλη την διάρκεια του έργου με διαθεσιμότητα και παροχή όλων των απαραίτητων ανταλλακτικών, αναλωσίμων και μικρουλικών για την επισκευή και συντήρηση του εξοπλισμού στο βαθμό που περιγράφεται στο παρόν τεύχος.
- Περιοδικό έλεγχο (ανά τρίμηνο) της ποιότητας πετρελαίου στις δεξαμενές καυσίμου με χημική ανάλυση οξειδωσης και έλεγχο βιολογικής μόλυνσης (μύκητες).
- Λοιπές υποστηρικτικές υπηρεσίες για την οργάνωση και λειτουργία των κέντρων δεδομένων, την εγκατάσταση νέου εξοπλισμού πληροφορικής, την επέκταση των υποδομών, για την βελτίωση της διαθεσιμότητας και της ενεργειακής απόδοσης, την επικαιροποίηση της τεκμηρίωσης των υποδομών και των διαδικασιών επείγουσας ανάγκης.

4 Τεχνική Περιγραφή του Έργου και Ελάχιστες Προδιαγραφές Ποιότητας Υπηρεσιών

4.1 Γενικά

Ο υποψήφιος Ανάδοχος εγγυάται ότι το έργο θα εκτελεστεί σύμφωνα με τους όρους και τις προϋποθέσεις της Σύμβασης για την υλοποίηση του έργου, τους τεχνικούς κανόνες και τα διεθνώς αναγνωρισμένα πρότυπα που ισχύουν, θα πληροί όλες τις τεχνικές προδιαγραφές που προβλέπονται στη προκήρυξη αυτή και θα στερείται οποιωνδήποτε ελαττωμάτων. Στο πλαίσιο της παρούσης, ο υποψήφιος Ανάδοχος οφείλει να συμπεριλάβει - με ποινή αποκλεισμού - στην προσφορά του τις ακόλουθες Υπηρεσίες.

4.2 Κέντρο παρακολούθησης και λειτουργίας υποδομών

Ο υποψήφιος Ανάδοχος οφείλει να συμπεριλάβει, το προβλεπόμενο στην την παρ. 2.2.6 του Τεύχους Διακήρυξης, οργανωμένο κέντρο παρακολούθησης και λειτουργίας των υποδομών το οποίο θα παρακολουθεί σε 24ώρη βάση την λειτουργία των υποδομών των κέντρων δεδομένων.

Στην τεχνική προσφορά του υποψηφίου θα πρέπει να δοθεί μια περιγραφή της δομής, οργάνωσης και λειτουργίας του οργανωμένου κέντρου παρακολούθησης λειτουργίας / λήψης συναγερμών, καθώς επίσης και να δοθούν τα στοιχεία επικοινωνίας του (Τηλέφωνο, Fax, Email).

Το κέντρο παρακολούθησης και λειτουργίας υποδομών του υποψηφίου Αναδόχου κατά τη διάρκεια του έργου θα συνδεθεί απομακρυσμένα με τα συστήματα παρακολούθησης των κέντρων δεδομένων, προκειμένου ο υποψήφιος Ανάδοχος να είναι σε θέση να εντοπίζει άμεσα τις βλάβες του εξοπλισμού και των υποδομών. Η σύνδεση αυτή θα υλοποιηθεί μέσω του Internet με τη χρήση ασφαλών πρωτοκόλλων επικοινωνίας χωρίς την ανάγκη δέσμευσης ανεξάρτητων τηλεπικοινωνιακών κυκλωμάτων. Ο εξοπλισμός και τα τηλεπικοινωνιακά τέλη σύνδεσης του υποψηφίου Αναδόχου με το Internet είναι ευθύνη του υποψηφίου Αναδόχου.

Ο υποψήφιος Ανάδοχος οφείλει να στελεχώσει το κέντρο παρακολούθησης και λειτουργίας υποδομών με εξειδικευμένους ή/και πιστοποιημένους τεχνικούς για την υποστήριξη της λειτουργίας των κρίσιμων ηλεκτρομηχανολογικών υποδομών των κέντρων δεδομένων, η οποία θα λειτουργεί σε 24ωρη βάση, εντός και εκτός των κανονικά εργάσιμα ημερών και ωρών.

Το κέντρο παρακολούθησης και λειτουργίας υποδομών οφείλει να παρέχει 24x7 επίβλεψη σε πραγματικό χρόνο της λειτουργίας των υποδομών των κέντρων δεδομένων. Το εξειδικευμένο ή/και πιστοποιημένο προσωπικό οφείλει να παρακολουθεί τα σήματα, τις ειδοποιήσεις και του συναγερμούς που λαμβάνει από τα υποστηρικτικά συστήματα των κέντρων δεδομένων και να δέχεται κλήσεις από την ΕΔΥΤΕ ΑΕ μέσω τηλεφώνου, fax και email. Σε περίπτωση προβλήματος το κέντρο παρακολούθησης και λειτουργίας υποδομών οφείλει να συντονίζει τις απαραίτητες ενέργειες επέμβασης για την επίλυσή του.

Για κάθε σήμα, ειδοποίηση ή/και συναγερμό λάβει ο ανάδοχος από τα υποστηρικτικά συστήματα των κέντρων δεδομένων οφείλει:

- Να ενημερώνει την ΕΔΥΤΕ Α.Ε. για το πρόβλημα με μια τεχνική περιγραφή
- Να κατηγοριοποιεί το πρόβλημα με βάση το **5.1 Ορισμός και κατηγορίες βλαβών**
- Να προβεί σε όλες τις απαιτούμενες ενέργειες για την έγκαιρη διάγνωση και αποκατάσταση του προβλήματος
- Να ενημερώνει περιοδικά την ΕΔΥΤΕ Α.Ε. για την κατάσταση του προβλήματος
- Σε περίπτωση που απαιτηθεί παρουσία προσωπικού στα κέντρα δεδομένων :
 - να ενημερώνει την ΕΔΥΤΕ Α.Ε. για τα στοιχεία του προσωπικού, τον λόγο της επίσκεψης καθώς και την ημέρα και ώρα της επίσκεψης
 - να ενημερώνει την ΕΔΥΤΕ Α.Ε. για την ολοκλήρωση των εργασιών με αναλυτική περιγραφή των πεπραγμένων

- Με την αποκατάσταση του προβλήματος να ενημερώνει την ΕΔΥΤΕ Α.Ε. με την οριστική αναλυτική τεχνική περιγραφή του προβλήματος και τις ενέργειες που προέβη ο ανάδοχος για την αποκατάστασή του (και πιθανές ενέργειες αποτροπής μελλοντικής επανεμφάνισης του προβλήματος), καθώς και τον ακριβή εξοπλισμό (product number & serial number) που παρουσίασε το πρόβλημα

Η ενημέρωση της ΕΔΥΤΕ Α.Ε. γίνεται με ηλεκτρονική αλληλογραφία.

Η ΕΔΥΤΕ Α.Ε. διατηρεί ειδική εφαρμογή ticketing στην οποία καταχωρούνται όλα τα στοιχεία κάθε βλάβης. Εφόσον ο Ανάδοχος διαθέτει εφαρμογή παρακολούθησης βλαβοηπτικού (καταχώρηση, διαχείριση, εξέλιξη βλάβης) θα πρέπει να δοθεί πρόσβαση παρακολούθησης και στην ΕΔΥΤΕ ΑΕ.

Ο υποψήφιος Ανάδοχος οφείλει να προσφέρει - με ποινή αποκλεισμού – πρόσβαση σε σύστημα ticketing με web portal όπου οι εκπρόσωποι παρακολούθησης του συμβολαίου της ΕΔΥΤΕ Α.Ε. θα πραγματοποιούν log in (με credentials που θα τους παρέχει ο Ανάδοχος) με σκοπό να αναγγείλουν κάποια βλάβη ή να παρακολουθήσουν την εξέλιξη ανοικτών θεμάτων που αφορούν βλάβες ή βελτιώσεις του υπό συντήρηση εξοπλισμού. Κάθε αίτημα θα παράγει ένα μονοσήμαντο αριθμό ticket, που θα περιλαμβάνει την περιγραφή του θέματος του αιτήματος, τον εξοπλισμό και το χώρο που αφορά, την ημερομηνία και ώρα καταγραφής και των σχετικών updates των συμβαλλόμενων μερών, το ονοματεπώνυμο του τεχνικού ή του μηχανικού που έχει επιληφθεί του θέματος, κτλ.

Οι σχετικές αναγγελίες θα παράγουν ένα αυτόματο δελτίο εργασίας (work order) προς τους τεχνικούς του αναδόχου, οι οποίοι μέσω ηλεκτρονικής εφαρμογής χειρίζονται τη βλάβη σημειώνοντας της ώρα έναρξης και λήξης της εργασίας επιδιόρθωσης, τα ονοματεπώνυμα των τεχνικών που ασχολήθηκαν και για πόσες ώρες, τον αριθμό και τον τύπο των ανταλλακτικών που χρησιμοποιήθηκαν ή αναμένονται, τεχνική περιγραφή των εργασιών ανά μονάδα χρόνου, κτλ. Οι παραπάνω πληροφορίες, καθώς και το ιστορικό βλαβών και συντηρήσεων ανά εξοπλισμό θα είναι διαθέσιμες στους εκπροσώπους παρακολούθησης του συμβολαίου της ΕΔΥΤΕ Α.Ε.

Σε περίπτωση κρίσιμης βλάβης γίνεται τηλεφωνική επικοινωνία με τους εκπροσώπους που έχει ορίσει η ΕΔΥΤΕ ΑΕ, βάσει της λίστας υπευθύνων και του escalation που θα συμφωνηθεί.

4.3 Προληπτική συντήρηση

Ο υποψήφιος Ανάδοχος οφείλει να συμπεριλάβει - με ποινή αποκλεισμού - στην προσφορά του, την προληπτική συντήρηση για το σύνολο του υποστηρικτικού εξοπλισμού και του συνοδευτικού λογισμικού, όπως αυτό ορίζεται στο

. Στην προληπτική συντήρηση περιλαμβάνονται όλα τα ανταλλακτικά, αναλώσιμα και μικροϋλικά για την επισκευή και συντήρηση του υποστηρικτικού εξοπλισμού των κέντρων δεδομένων. Η προμήθεια νέων

συσσωρευτών UPS για την αντικατάσταση υφιστάμενων λόγω συμπλήρωσης του κύκλου ζωής τους **δεν αποτελεί** αντικείμενο του συγκεκριμένου έργου. Ο υποψήφιος ανάδοχος εγγυάται για την διαθεσιμότητα όλων των απαραίτητων ανταλλακτικών, αναλωσίμων και μικροϋλικών για την αντικατάστασή τους.

Οι εργασίες προληπτικής συντήρησης θα πραγματοποιούνται εντός και εκτός των κανονικά εργάσιμων ημερών και ωρών, ανάλογα με την κρισιμότητα και τις πιθανές συνέπειες των εργασιών που εκτελούνται.

Με την υπογραφή της σύμβασης, ο Ανάδοχος οφείλει να εκπονήσει ετήσιο και μηνιαίο αναλυτικό πρόγραμμα προληπτικής συντήρησης, το οποίο θα κοινοποιήσει στην ΕΔΥΤΕ Α.Ε. Το μηνιαίο πρόγραμμα προληπτικής συντήρησης θα κοινοποιείται το αργότερο μία εβδομάδα πριν την έναρξη της χρονικής περιόδου που αφορά. Το ετήσιο πρόγραμμα συντήρησης θα κοινοποιείται 15 ημέρες πριν την έναρξη της χρονικής περιόδου που αφορά. Μετά την κοινοποίηση, οι εκπρόσωποι παρακολούθησης του συμβολαίου της ΕΔΥΤΕ Α.Ε. θα ελέγχουν το πρόγραμμα προληπτικής συντήρησης και θα αποστέλλουν τις παρατηρήσεις τους στον Ανάδοχο, ο οποίος οφείλει να τις ικανοποιήσει εντός δύο (2) εργάσιμων ημερών και να επανακοινοποιήσει το τροποποιημένο πρόγραμμα.

Ο ανάδοχος έχει υπό την ευθύνη του όλη την οργάνωση και διαχείριση της προληπτικής συντήρησης η οποία θα περιλαμβάνει:

- Προγραμματισμό – συντονισμό της προληπτικής συντήρησης
- Αποστολή συγκεντρωτικών πλάνων συντήρησης (ετήσιο, μηνιαίο, τριμηνιαίο, εξαμηνιαίο)
- Έλεγχο υλοποίησης της προληπτικής συντήρησης
- Έλεγχο και επίβλεψη των συνεργείων συντήρησης
- Πιστοποίηση της καλής εκτέλεσης των εργασιών και καταγραφή τους στο Δελτίο Συντήρησης
- Συντήρηση με την χρήση check-in list, η οποία θα συνταχθεί από τον ανάδοχο, και θα είναι βασισμένη στο Παράρτημα VI του παρόντος, καθώς και στην εμπειρία και την τεχνογνωσία του αναδόχου καθώς και στα δεδομένα του κατασκευαστή.
- Καταγραφή στοιχείων προληπτικής συντήρησης – ιστορικό με ηλεκτρονικό τρόπο
- Συνεχή έλεγχο και αναθεώρηση διαδικασιών σχετικά με τις εργασίες προληπτικής συντήρησης
- Η οργάνωση και διαχείριση της συντήρησης θα γίνεται με τη χρήση εξειδικευμένου λογισμικού το οποίο θα αποτελεί τη βάση καταγραφής ιστορικών στοιχείων, τη διαχείριση της ροής/εξέλιξης, την αξιολόγηση του αποτελέσματος βάσει δεικτών (KPIs) και τη δημιουργία αναφορών. Σαν τέτοιο ενδεικτικά αναφέρεται το Atlassian Jira ή άλλο ισοδύναμο ή καλύτερο
- Αποστολή εγγράφου Μεθόδου Διαδικασίας - Method of Procedure (MoP) τουλάχιστον 15 ημέρες πριν την έναρξη του έτους για όλες τις εργασίες προληπτικής συντήρησης που προβλέπονται στο ετήσιο πρόγραμμα, που θα περιλαμβάνει τις παρακάτω πληροφορίες:
 - Τίτλος εγγράφου Μεθόδου Διαδικασίας,

- Γενική Περιγραφή Εργασίας,
- Περιγραφή Τοποθεσίας,
- Ημερομηνία/ες Εργασιών,
- Εργάσιμες ώρες ανά ημέρα από την έναρξη ως την ολοκλήρωση,
- Δυνητικός Κίνδυνος για την Επιχείρηση,
- Λίστα Επαφών,
- Περιγραφή Εργασιών Βήμα προς Βήμα,
- Λεπτομερείς Μέθοδοι Δοκιμής – Επιβεβαίωσης (Commissioning),
- Σχέδια Έκτακτης Ανάγκης,
- Μέθοδοι & Διαδικασίες Υγείας και Ασφάλειας.

Κατά την εκτέλεση του προγράμματος της προληπτικής συντήρησης ο ανάδοχος οφείλει :

- Όσον αφορά τις επισκέψεις του προσωπικού στα κέντρα δεδομένων :
 - να ενημερώνει την ΕΔΥΤΕ ΑΕ για τα στοιχεία του προσωπικού, τον λόγο της επίσκεψης καθώς και την ημέρα και ώρα της επίσκεψης, το αργότερο δύο εργάσιμες ημέρες πριν την άφιξη του προσωπικού.
 - να ενημερώνει την ΕΔΥΤΕ ΑΕ για την ολοκλήρωση των εργασιών με αναλυτική περιγραφή των πεπραγμένων.
- Για κάθε προληπτική συντήρηση θα συντάσσεται δελτίο - αναφορά συντήρησης το οποίο θα αποστέλλεται στην ΕΔΥΤΕ ΑΕ με ηλεκτρονική αλληλογραφία εντός των προθεσμιών που ορίζονται στην παράγραφο 6.2 της παρούσας. Στο δελτίο – αναφορά συντήρησης θα αποτυπώνονται όλα τα αποτελέσματα του τεχνικού ελέγχου και των εργασιών της συντήρησης (σε μορφή checklist, μετρήσεων μεγεθών, γραφημάτων ιστορικότητας ή/και σύγκρισης μετρήσεων, τεχνικών σχολίων, κτλ), καθώς και τα συμπεράσματα που εξάγονται σχετικά με την κατάσταση του εξοπλισμού, αλλά και τις σχετικές προτάσεις βελτίωσης, αντικατάστασης, επισκευής, κτλ. που εξασφαλίζουν την απρόσκοπτη λειτουργία του εξοπλισμού ή/και βελτιώνουν τη διαθεσιμότητα ή/και την ενεργειακή απόδοση του υπό εξέταση κέντρου δεδομένων.
- Για κάθε προληπτική συντήρηση που θα πραγματοποιείται από πιστοποιημένους τεχνικούς των κατασκευαστικών οίκων ή των επίσημων αντιπροσώπων τους, όπως αυτοί ορίζονται στην παράγραφο Β4 του άρθρου 2.2.9.2 της παρούσας, η ΕΔΥΤΕ ΑΕ θα έχει τη δυνατότητα απευθείας επικοινωνίας με τους αντιπροσώπους των κατασκευαστικών οίκων ή των επίσημων αντιπροσώπων τους για τεχνικά θέματα και θα λαμβάνει τις αναφορές προληπτικής συντήρησης με ηλεκτρονική αλληλογραφία είτε μέσω του Αναδόχου είτε απευθείας από τους αντιπροσώπους των κατασκευαστικών οίκων ή των επίσημων αντιπροσώπων τους.

4.3.1 Συντήρηση έτοιμου λογισμικού

Ο υποψήφιος ανάδοχος μέσω καταλλήλων διαδικασιών θα διασφαλίζει την καλή λειτουργία του έτοιμου λογισμικού των κέντρων δεδομένων. Αναλυτικότερα:

- Προληπτική συντήρηση λογισμικού με την οποία θα διενεργούνται σε ετήσια βάση από εξουσιοδοτημένους τεχνικούς οι απαραίτητες ρυθμίσεις (administration tasks, fine tuning κλπ) καθώς και οι κατάλληλοι έλεγχοι μέσω των εργαλείων αναφορών και προειδοποιήσεων που προσφέρει η κάθε πλατφόρμα (πχ logs, events, alerts κλπ), ώστε να εξασφαλίζεται η λειτουργία τους χωρίς προβλήματα.
- Εντοπισμός αιτιών βλαβών/ δυσλειτουργιών και αποκατάσταση. Κατόπιν τεκμηριωμένης ειδοποίησης από τον Φορέα Λειτουργίας, θα επιλύονται τα προβλήματα εντός χρονικού διαστήματος από την αναγγελία εφόσον αυτά δεν έχουν προκύψει από κακόβουλες ή άστοχες παρεμβάσεις τρίτων..
- Παράδοση – εγκατάσταση αρχείων αντιγράφων ασφαλείας (backup) και ενημερωμένων εκδόσεων λογισμικού, μετά από έγκριση της Αναθέτουσας Αρχής.
- Εξασφάλιση ορθής λειτουργίας όλων των παραμετροποιημένων τμημάτων, προσαρμογών, διεπαφών με άλλα συστήματα, κ.λπ., με τις νεότερες εκδόσεις – όπου απαιτηθεί.
- Παράδοση αντιτύπων όλων των μεταβολών ή των επανεκδόσεων ή τροποποιήσεων των εγχειριδίων λογισμικού.

4.4 Διορθωτική συντήρηση

Ο υποψήφιος Ανάδοχος οφείλει να συμπεριλάβει - με ποινή αποκλεισμού - στην προσφορά του, την διορθωτική συντήρηση για το σύνολο του υποστηρικτικού εξοπλισμού και του συνοδευτικού λογισμικού, όπως αυτό ορίζεται στο

..Στην διορθωτική συντήρηση περιλαμβάνονται όλα τα ανταλλακτικά, αναλώσιμα και μικρο-υλικά για την επισκευή και συντήρηση του υποστηρικτικού εξοπλισμού των κέντρων δεδομένων. Ο υποψήφιος ανάδοχος εγγυάται για την διαθεσιμότητα των ανταλλακτικών, αναλωσίμων και μικρο-υλικών για την επισκευή και συντήρηση υποστηρικτικού εξοπλισμού των κέντρων δεδομένων καθ' όλη τη διάρκεια της συμβατικής περιόδου. **Η προμήθεια νέων ανταλλακτικών για τους μετασχηματιστές ισχύος και τα ηλεκτροπαραγωγά ζεύγη (H/Z) λόγω βλάβης δεν αποτελεί αντικείμενο του συγκεκριμένου έργου. Η προμήθεια κατασβεστικού μέσου των συστημάτων κατάσβεσης για την αναπλήρωσή τους σε περίπτωση ενεργοποίησης του συστήματος ομοίως δεν αποτελεί αντικείμενο του συγκεκριμένου έργου.** Ο υποψήφιος ανάδοχος οφείλει να υποβάλει μαζί με την τεχνική του προσφορά μία λίστα των απαραίτητων ανταλλακτικών του εξοπλισμού για πιθανή αντικατάσταση σε περίπτωση βλάβης. Αυτή η λίστα οφείλει να

είναι κατηγοριοποιημένη ανάλογα με την πιθανή συχνότητα χρήσης αυτών των ανταλλακτικών, την ποσότητα των υλικών ανά εξοπλισμό.

Σε περίπτωση που προκύψει ανάγκης προμήθειας ανταλλακτικών διαφορετικών από τα ορισμένα στην παρούσα, η Αναθέτουσα αρχή έχει την ευθύνη εξασφάλισής τους με όποια διαδικασία ανάθεσης εκείνη κρίνει συμφερότερη, και ο ανάδοχος δεσμεύεται ότι θα μεριμνά για τη συνολική επίβλεψη της αποτελεσματικής συνολικής λειτουργίας των κέντρων δεδομένων. Αν υπάρχουν, οι παρατηρήσεις του ανάδοχου κοινοποιούνται στην ΕΔΥΤΕ Α.Ε. ηλεκτρονικά, η οποία αποφασίζει είτε να τις απορρίψει είτε να τις αποδεχθεί και να φροντίσει να εκτελεστούν οι διορθωτικές εργασίες σε συνεργασία με τον τρίτο ανάδοχο.

Ο υποψήφιος Ανάδοχος οφείλει να συμπεριλάβει - με ποινή αποκλεισμού - στην προσφορά του ομάδα από εξειδικευμένους ή/και πιστοποιημένους τεχνικούς, όπως αυτοί περιγράφονται στην παρ. 2.2.6 του Τεύχους Διακήρυξης, οι οποίοι σε περίπτωση προβλήματος θα μεταβαίνουν στα κέντρα δεδομένων για τη διάγνωση, προσωρινή αποκατάσταση ή/και την πλήρη αποκατάσταση της βλάβης.

.Η διαθεσιμότητα των εξειδικευμένων ή/και πιστοποιημένων τεχνικών θα είναι σε 24ώρη βάση, εντός και εκτός των κανονικά εργασιμων ημερών και ωρών. Σε περίπτωση βλάβης **κρίσιμης ή σημαντικής σημασίας (critical/major)** – όπως ορίζεται στην συνέχεια – ο υποψήφιος ανάδοχος δεσμεύεται ότι ο μέγιστος χρόνος απόκρισης ανά κατηγορία συστήματος θα είναι ως εξής:

| <i>Σύστημα</i> | <i>Απαίτηση (ώρες)</i> |
|-------------------------------|------------------------|
| Σύστημα UPS | ≤ 2 |
| Σύστημα κλιματισμού | ≤ 3 |
| Σύστημα τροφοδοσίας DC | ≤ 2 |
| H/Z | ≤ 2 |
| Συστήματα Φυσικής Ασφάλειας | ≤ 4 |
| Λοιπά Ηλεκτρολογικά Συστήματα | ≤ 2 |

Ο χρόνος απόκρισης ξεκινά από την γραπτή αναγγελία της βλάβης ή την ενημέρωση του κέντρου παρακολούθησης και λειτουργίας υποδομών μέσω του Κεντρικού Συστήματος Παρακολούθησης του Χώρου. Ο χρόνος απόκρισης υπολογίζεται σε 24ωρη βάση, εντός και εκτός των κανονικά εργασιμων ημερών

και ωρών. Σε περίπτωση βλάβης μικρής σημασίας (minor), ο χρόνος απόκρισης είναι η επόμενη εργάσιμη ημέρα.

Ο ανάδοχος έχει υπό την ευθύνη του όλη την διαχείριση της διορθωτικής συντήρησης η οποία θα περιλαμβάνει:

- Παραλαβή – δημιουργία όλων των αιτημάτων διορθωτικής συντήρησης
- Καταγραφή προβλημάτων / βλαβών
- Δημιουργία εντολών εργασίας
- Δημιουργία σχετικής διαδικασίας follow up η οποία θα ακολουθείται από το μόνιμο προσωπικό και από το οργανωμένο απομακρυσμένο κέντρο παρακολούθησης λειτουργίας του Αναδόχου
- Επικοινωνία και συντονισμός με όλα τα εμπλεκόμενα μέρη (κέντρο παρακολούθησης και λειτουργίας υποδομών, τεχνικοί, υπεργολάβοι, προμηθευτές, κατασκευαστικοί οίκοι κλπ)
- Έλεγχο και δοκιμές απόκρισης βάσει υπαρχόντων προδιαγραφών.
- Καταγραφή στοιχείων διορθωτικής συντήρησης – ιστορικό με ηλεκτρονικό τρόπο
- Πιστοποίηση της καλής εκτέλεσης των εργασιών, καταγραφή τους στο Δελτίο Συντήρησης και ενημέρωση του Κύριου του Έργου.
- Αποστολή εγγράφου Μεθόδου Διαδικασίας - Method of Procedure (MoP) τουλάχιστον μία ημέρα πριν από οποιαδήποτε εργασία διορθωτικής συντήρησης (εκτός εξαιρετικά έκτακτων βλαβών) που θα περιλαμβάνει τις παρακάτω πληροφορίες:
 - Τίτλος εγγράφου Μεθόδου Διαδικασίας,
 - Γενική Περιγραφή Εργασίας,
 - Περιγραφή Τοποθεσίας,
 - Ημερομηνία/ες Εργασιών,
 - Εργάσιμες ώρες ανά ημέρα από την έναρξη ως την ολοκλήρωση,
 - Δυνητικός Κίνδυνος για την Επιχείρηση,
 - Λίστα Επαφών,
 - Περιγραφή Εργασιών Βήμα προς Βήμα,
 - Λεπτομερείς Μέθοδοι Δοκιμής – Επιβεβαίωσης (Commissioning),
 - Σχέδια Έκτακτης Ανάγκης,
 - Μέθοδοι & Διαδικασίες Υγείας και Ασφάλειας.

Κατά την εκτέλεση του προγράμματος της διορθωτικής συντήρησης ο ανάδοχος οφείλει :

- Όσον αφορά τις επισκέψεις του προσωπικού στα κέντρα δεδομένων :
 - να ενημερώνει την ΕΔΥΤΕ ΑΕ για τα στοιχεία του προσωπικού, τον λόγο της επίσκεψης καθώς και την ημέρα και ώρα της επίσκεψης

- να ενημερώνει την ΕΔΥΤΕ ΑΕ για την ολοκλήρωση των εργασιών με αναλυτική περιγραφή των πεπραγμένων
- Για κάθε διορθωτική συντήρηση θα συντάσσονται τα εξής:
 - **Αίτηση Εργασίας:** Σε περίπτωση αναγγελίας βλάβης από την ΕΔΥΤΕ Α.Ε. θα αποστέλεται αίτηση εργασίας από την ΕΔΥΤΕ Α.Ε. προς τον Ανάδοχο (τηλεφωνικά ή με email). Θα περιλαμβάνει την διαπίστωση κάποιου προβλήματος και μια σύντομη περιγραφή του.
 - **Εντολή Εργασίας:** Σε περίπτωση αναγγελίας βλάβης (είτε από την ΕΔΥΤΕ Α.Ε. είτε από το σύστημα παρακολούθησης του κέντρου δεδομένων) θα εκδίδεται εντολής εργασίας από τον Ανάδοχο και θα φέρει μονοσήμαντη αρίθμηση έτσι ώστε να διευκολύνει την καταγραφή και την αρχειοθέτηση. Θα περιλαμβάνει μία σύντομη περιγραφή των εργασιών που πρέπει να γίνουν για την αποκατάσταση του σχετικού προβλήματος.
 - **Φύλλο Εργασίας / Αναφοράς:** Θα εκδίδεται από τον Ανάδοχο και θα περιγράφει τις εργασίες ανά ειδικότητα που πραγματοποιήθηκαν, τους χρόνους εκτέλεσης των εργασιών, τα υλικά και τα ανταλλακτικά που χρησιμοποιήθηκαν, κλπ
- Τα παραπάνω θα αποστέλλονται στην ΕΔΥΤΕ ΑΕ με ηλεκτρονική αλληλογραφία. Στο δελτίο - αναφορά διορθωτικής συντήρησης - βλαβών θα αποτυπώνονται όλα τα αποτελέσματα του τεχνικού ελέγχου και των εργασιών διορθωτικής συντήρησης με κατηγοριοποίηση ανά εξοπλισμό και κρισιμότητα (όπως αυτή ορίζεται παρακάτω). Τα δελτία – αναφορές διορθωτικής συντήρησης – βλαβών θα αποστέλλονται στην ΕΔΥΤΕ ΑΕ με ηλεκτρονική αλληλογραφία εντός των προθεσμιών που ορίζει η παράγραφος 6.2 της παρούσας.
- Στις τριμηνιαίες αναφορές βλαβών – διορθωτικής συντήρησης, ο Ανάδοχος οφείλει να υπολογίζει και να αναφέρει τους δείκτες απόδοσης (KPIs) της διορθωτικής συντήρησης συνολικά και ανά εξοπλισμό Mean Time to Failure (MTTF), Mean Time to Repair (MTTR), Mean Time Between Failures (MTBF), Power / Cooling outages, Number of false BMS monitoring issues, Number of false alarms, Number of incidents requiring escalation, Number of incidents requiring immediate manual intervention, Number of incidents not resolved according to SLA response times, Work Order Management (calculation of corrective to preventive maintenance work order ratio monthly and yearly).
- Για κάθε διορθωτική συντήρηση που θα πραγματοποιείται από πιστοποιημένους τεχνικούς των κατασκευαστικών οίκων ή των επίσημων αντιπροσώπων τους, όπως αυτοί ορίζονται στην παράγραφο Β4 του άρθρου 2.2.9.2 της παρούσας, η ΕΔΥΤΕ ΑΕ θα έχει τη δυνατότητα απευθείας επικοινωνίας με τους αντιπροσώπους των κατασκευαστικών οίκων ή των επίσημων αντιπροσώπων τους για τεχνικά θέματα και θα λαμβάνει τις αναφορές διορθωτικής συντήρησης με ηλεκτρονική αλληλογραφία είτε μέσω του Αναδόχου είτε απευθείας από τους αντιπροσώπους των κατασκευαστικών οίκων ή των επίσημων αντιπροσώπων τους.

Differentiating Between Failure Metrics

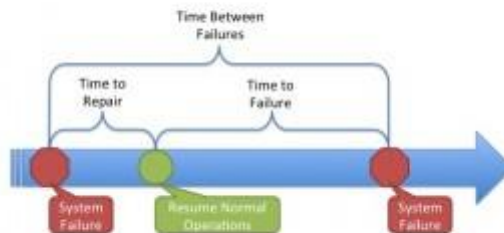

4.5 Εξειδικευμένοι / Πιστοποιημένοι Τεχνικοί

Λόγω της κρισιμότητας της εγκατάστασης, όσον αφορά την διαθεσιμότητα και την απρόσκοπτη λειτουργία των υποδομών, ο υποψήφιος ανάδοχος θα πρέπει να διαθέτει προσωπικό εξειδικευμένο και πιστοποιημένο από τους κατασκευαστικούς οίκους ή τους επίσημους αντιπροσώπους του κύριου εξοπλισμού των κέντρων δεδομένων, όπως αυτό αναφέρεται στην παρ. **2.2.6** του Τεύχους Διακήρυξης.

Οι κατασκευαστικοί οίκοι για τον κύριο εξοπλισμό των κόμβων είναι:

- Schneider Electric (για τις κλιματιστικές μονάδες InRow, UPS, σύστημα monitoring, υποσταθμούς μέσης τάσης).
- Caterpillar (για τα Η/Ζ).
- Stultz (για τις κλιματιστικές down flow)
- Aermec (για τους ψύκτες)
- ITT Lowara (για τις αντλίες δευτερεύοντος)
- TYCO (για τα συστήματα ασφαλείας).

Ο υποψήφιος ανάδοχος θα πρέπει να καταθέσει δήλωση συνεργασίας από τους κατασκευαστικούς οίκους ή τους επίσημους αντιπροσώπους του κύριου εξοπλισμού σύμφωνα με την παρ. **2.2.6** του Τεύχους Διακήρυξης.

4.6 Εξειδικευμένες Υπηρεσίες Schneider Electric

Σχετικά με τον εξοπλισμό της Schneider Electric, ο υποψήφιος ανάδοχος θα πρέπει να προσφέρει τις υπηρεσίες υποστήριξης από τον κατασκευαστικό οίκο που φαίνονται στους παρακάτω πίνακες. Σε ενδεχόμενη περίπτωση αντίθεσης των περιγραφών των κωδικών των εξειδικευμένων υπηρεσιών Schneider Electric με περιγραφές ή προδιαγραφές του παρόντος τεύχους υπερισχύουν οι περιγραφές και οι προδιαγραφές του παρόντος τεύχους. Σε κάθε περίπτωση όμως είναι απαίτηση η παροχή των εξειδικευμένων υπηρεσιών Schneider Electric, όπως αυτές περιγράφονται στους σχετικούς πίνακες που επισυνάπτονται στις παρακάτω σελίδες του παρόντος τεύχους. Με την παροχή των εξειδικευμένων αυτών

υπηρεσιών από την κατασκευάστρια εταιρεία διασφαλίζονται οι ζητούμενοι χρόνοι απόκρισης και η ποιότητα στις υπηρεσίες αποκατάστασης.

Σημειώνεται ότι οι ποσότητες αναφέρονται όχι κατ' έτος , αλλά για το σύνολο της διετίας

| Site | SKU | ΤΕΜΑΧΙΑ |
|--------------|------------------|---------|
| DC1 | WADVULTRA-G7-30 | 6 |
| DC1 | WADVULTRA-AX-22 | 24 |
| DC2 | WADVULTRA-AX-22 | 20 |
| DC2 | WADVULTRA-UF-65B | 8 |
| DC3 | WADVULTRA-UF-83A | 6 |
| DC3 | WADVULTRA-AX-26 | 28 |
| DC3 | WADVULTRA-UF-29 | 4 |
| New UPS Room | WADVULTRA-G7-30 | 12 |
| New UPS Room | WADVULTRA-UF-21 | 4 |
| New UPS Room | WADVULTRA-UF-23 | 4 |
| New UPS Room | WADVULTRA-UF-65B | 4 |
| EIE | WADVULTRA-G5-81 | 4 |

προς διευκόλυνση των οικονομικών φορέων παρατίθενται και τα σειριακά του σχετικού εξοπλισμού που εμπλέκονται με υπηρεσίες Schneider

ΥΠΑΙΘΑ/DC-1 ΕΞΟΠΛΙΣΜΟΣ

| LINE # | PRODUCT / MODEL TO BE COVERED | SERIAL NUMBER |
|--------|-------------------------------|---------------|
| 1 | In Row 1 - R03 ACRP502 | UK0924110963 |
| 2 | In Row 2 - R06 ACRP502 | UK0934111597 |
| 3 | In Row 3 - R09 ACRP502 | UK0924110965 |
| 4 | In Row 4 - R12 ACRC502 | UK0938110818 |
| 5 | In Row 5 - R15 ACRC502 | UK0938110809 |
| 6 | In Row 6 - R18 ACRC502 | UK0938110816 |
| 7 | In Row 7 - R23 ACRC502 | UK0938110832 |
| 8 | In Row 8 - R26 ACRC502 | UK0938110821 |
| 9 | In Row 9 - R29 ACRC502 | UK0938110820 |
| 10 | In Row 10 - R32 ACRC502 | UK0938110806 |
| 11 | In Row 11 - R35 ACRC502 | UK0938110827 |
| 12 | In Row 12 - R38 ACRC502 | UK0938110831 |
| 13 | UPS 1 | VH-2B1K46002 |
| 14 | UPS 2 | VH-2B1K46003 |

15 UPS 3

VH-2B1K46004

ΥΠΑΙΘΑ/DC-2 ΕΞΟΠΛΙΣΜΟΣ

| LINE # | PRODUCT / MODEL TO BE COVERED | SERIAL NUMBER |
|--------|-------------------------------|---------------|
| 1 | In Row 1 - ACRC502 | JK1344001191 |
| 2 | In Row 2 - ACRC502 | JK1344001189 |
| 3 | In Row 3 - ACRP502 | JK1414001999 |
| 4 | In Row 4 - ACRP502 | JK1414002002 |
| 5 | Chiller 1 eraf1222a | URY023903 |
| 6 | Chiller 2 eraf1222a | URY023904 |
| 7 | Chiller 3 eraf1222a | URY023905 |
| 8 | Chiller 4 eraf1222a | URY023906 |
| 9 | In Row 5 - ACRP502 | JK1521002268 |
| 10 | In Row 6 - ACRP502 | JK1521002271 |
| 11 | In Row 7 - ACRC502 | JK1528002853 |
| 12 | In Row 8 - ACRC502 | JK1528002857 |
| 13 | In Row 9 - ACRC502 | JK1528002858 |
| 14 | In Row 10 - ACRC502 | JK1528002847 |

ΥΠΑΙΘΑ/DC-3 ΕΞΟΠΛΙΣΜΟΣ

| LINE # | PRODUCT / MODEL TO BE COVERED | SERIAL NUMBER |
|--------|-------------------------------|---------------|
| 1 | In Row 01 - ACRC301H | JK 1511000464 |
| 2 | In Row 02 - ACRC301H | JK 1511000463 |
| 3 | In Row 03 - ACRC301H | JK 1511000431 |
| 4 | In Row 04 - ACRC301H | JK 1511000466 |
| 5 | In Row 05 - ACRC301H | JK 1511000447 |
| 6 | In Row 06 - ACRC301H | JK 1511000436 |
| 7 | In Row 07 - ACRC301H | JK 1511000458 |

24PROC016092644 2024-12-30

«Υπηρεσίες τεχνικής υποστήριξης και συντήρησης υπολογιστικού εξοπλισμού των Κέντρων Δεδομένων της ΕΔΥΤΕ Α.Ε. στην Αττική

| LINE # | PRODUCT / MODEL TO BE COVERED | SERIAL NUMBER |
|--------|-------------------------------|---------------|
| 8 | In Row 08 - ACRC301H | JK 1511000453 |
| 9 | In Row 09 - ACRC301H | JK 1511000462 |
| 10 | In Row 10 - ACRC301H | JK 1511000448 |
| 11 | In Row 11 - ACRC301H | JK 1511000461 |
| 12 | In Row 12 - ACRC301H | JK 1511000457 |
| 13 | In Row 13 - ACRC301H | JK 1511000423 |
| 14 | In Row 14 - ACRC301H | JK 1511000034 |
| 15 | CCU 15 SUWV0151B | UCZ 129801 |
| 16 | CCU 16 SUWV0151B | UCZ 129800 |
| 17 | Chiller 1 UNIFLAIR TRAF 1742A | URZ 025325 |
| 18 | Chiller 2 UNIFLAIR TRAF 1742A | URZ 025327 |
| 19 | Chiller 3 UNIFLAIR TRAF 1742A | URZ 025326 |

ΥΠΑΙΘΑ / NEW UPS ROOM ΕΞΟΠΛΙΣΜΟΣ

| LINE # | PRODUCT / MODEL TO BE COVERED | SERIAL NUMBER |
|--------|-------------------------------|---------------|
| 1 | UPS DC2.1 galaxy 7000 | 2q1q15030008 |
| 2 | UPS DC2.2 galaxy 7000 | 2q1q15031008 |
| 3 | UPS DC2.3 galaxy 7000 | 2q1q15028008 |
| 4 | UPS DC3.1 galaxy 7000 | 2q1q21046001 |
| 5 | UPS DC3.2 galaxy 7000 | 2q1q15025008 |
| 6 | UPS DC3.3 galaxy 7000 | 2q1q21011001 |
| 7 | Chiller 1 eraf1222a | ury 024137 |

24PROC016092644 2024-12-30

«Υπηρεσίες τεχνικής υποστήριξης και συντήρησης υπολογιστικού εξοπλισμού των Κέντρων Δεδομένων της ΕΔΥΤΕ Α.Ε. στην Αττική»

| | | |
|----|--------------------------|------------|
| 8 | Chiller 2 eraf1222a | ucy 024136 |
| 9 | CCU1 Batt Room tdcv0600a | ucy 123790 |
| 10 | CCU2 Batt Room tdcv0600a | ucy 123789 |
| 11 | CCU1 tdcv3400a | ucy 123795 |
| 12 | CCU2 tdcv3400a | ucy 123796 |

ΕΙΕ /ΕΞΟΠΛΙΣΜΟΣ

| LINE # | PRODUCT / MODEL TO BE ΥΠΑΙΘΑ / NEW UPS ROOM ΕΞΟΠΛΙΣΜΟΣ COVERED | SERIAL NUMBER |
|--------|---|---------------|
| 1 | GALAXY G5TUPS80 | 1P9H27002 |
| 2 | GALAXY G5TUPS80 | 1P9H27003 |
| 3 | GALAXY G5TUPS80 | 1P9H27004 |

Σημειώνεται ότι το ένα UPS στο ΕΙΕ είναι απενεργοποιημένο λόγω μειωμένων φορτίων του ΚΔ

4.7 Υποστηρικτικές υπηρεσίες

Ο υποψήφιος Ανάδοχος οφείλει να συμπεριλάβει - με ποινή αποκλεισμού - στην προσφορά του τις εξής υποστηρικτικές υπηρεσίες:

- Επιτόπια παρακολούθηση και εποπτεία από μηχανικούς του Αναδόχου σημαντικών μεταβολών (εγκατάστασης/ απεγκατάστασης) υπολογιστικού/ δικτυακού/ αποθηκευτικού εξοπλισμού στο χώρο, που θα πραγματοποιούνται με ευθύνη και δαπάνες της ΕΔΥΤΕ ΑΕ, σε έως τρία (3) στάδια κατ' έτος.
- Επί τόπου παρουσία της ομάδας μηχανικών του έργου, με σκοπό τη θέση σε λειτουργία, την παρακολούθηση και τη ρύθμιση του εξοπλισμού νέων ΗΜ υποδομών των κόμβων.
- Επιτόπιος έλεγχος του χώρου και εκπόνηση μελέτης για τη βελτίωση της διαθεσιμότητας και της ενεργειακής απόδοσης του κόμβου και την αποδοτικότερη λειτουργία και ορθότερη διαχείριση των ΗΜ υποδομών των κόμβων.
- Επιτόπια παρακολούθηση και εποπτεία του κόμβου σε περίπτωση προγραμματισμένων ή έκτακτων διακοπών του δικτύου ΔΕΗ λόγω συντήρησης υποσταθμού ή βλάβης.
- Ανανέωση και διατήρηση φακέλου τεκμηρίωσης του κόμβου και των διαδικασιών επείγουσας ανάγκης. Ο φάκελος θα περιέχει τα εξής:
 - Κάτοψη χώρου με όλον τον εξοπλισμό (rack, πίνακες, κλιματιστικά, κ.α.).
 - Μονοσήμαντη ονομασία όλου του εξοπλισμού (rack, πίνακες, κλιματιστικά, κ.α.).
 - Ονομασία των ηλεκτρολογικών πινάκων και των ασφαλειών τους.
 - Ανανέωση ετικετών των ηλεκτρολογικών πινάκων και των ασφαλειών τους.
 - Αποτύπωση των παροχών σε κάθε rack (από ποιόν πίνακα αναχωρεί, ποια ασφάλεια, το μέγεθος της ασφάλειας και το καλώδιο).
 - Αποτύπωση των παροχών σε κάθε Η/Μ εξοπλισμό (από ποιόν πίνακα αναχωρεί, ποια ασφάλεια, το μέγεθος της ασφάλειας και το καλώδιο).
 - Αποτύπωση της καλωδίωσης δικτύου του Η/Μ εξοπλισμού (τύπος καλωδίωσης, ετικέτες καλωδίωσης, θύρες αναχώρησης και τερματισμού, λογική και φυσική συνδεσμολογία).
 - Τήρηση αρχείων as-built μελέτης σε επεξεργάσιμη μορφή (σχέδια, τεύχη υπολογισμών – τεχνικής περιγραφής – τεχνικών προδιαγραφών, κτλ.) από την κατασκευή του εκάστοτε κέντρου δεδομένων και αποτύπωση οποιασδήποτε τροποποίησης.Κάθε αναθεωρημένη έκδοση του φακέλου θα διαβιβάζεται σε ηλεκτρονική μορφή στην ΕΔΥΤΕ ΑΕ.
- Έλεγχος διαθεσιμότητας ισχύος και συμμετοχή – αξιολόγηση στην διαδικασία για την εγκατάσταση – λειτουργία νέου εξοπλισμού βάσει παραγόντων όπως ηλεκτρική κατανάλωση, διαθέσιμη

ηλεκτρική παροχή, διαθέσιμη παροχή κλιματισμού, διαθέσιμη παροχή αέρα, χροροθέτηση, περιβαλλοντικών συνθηκών κλπ.

- Έλεγχος και fine tuning των περιβαλλοντικών συνθηκών του Data Center. Ο έλεγχος θα πραγματοποιείται μηνιαία και οποτεδήποτε πραγματοποιείται σημαντική εγκατάσταση IT εξοπλισμού.
- Περιοδικός έλεγχος και καταγραφή της αυτονομίας των συστημάτων (UPS, Γεννήτριες, Μ/Σ, Κλιματισμός, κλπ).
- Περιοδικός έλεγχος της ποιότητας του πετρελαίου στις δεξαμενές καυσίμου μέσω εξαμηνιαίων μικροβιολογικών ελέγχων καθώς επίσης και μέσω τριμηνιαίων ελέγχων οξείδωσης του.

Ο μικροβιολογικός έλεγχος θα πραγματοποιείται από διαπιστευμένο κατά ΕΣΥΔ εργαστήριο και θα περιλαμβάνει κατ' ελάχιστο τις κάτωθι παραμέτρους:

- Πυκνότητα
- Σημείο ανάφλεξης
- Θείο
- Αποσταχθέν στους
 - 250 οC
 - 350 οC
 - 360 οC
- C.F.P.P
- Νερό
- Ιξώσεις στους 40 οC
- Δείκτης κετανίου
- Solvent yellow
- Αιωρούμενα σωματίδια
- FAME
- Ζύμες
- Μύκητες

Ο έλεγχος οξείδωσης θα πραγματοποιείται με την χρήση φορητών διαγνωστικών τεστ αλλοίωσης πετρελαίου.

- Δοκιμαστική λειτουργία των Η/Ζ, με την προσθήκη εξωτερικού φορητού φορτίου, σε εξαμηνιαία βάση. Αναλυτικότερα η ισχύς των φορτίων είναι η κάτωθι:
 - Load Bank ισχύς 700kW για το Η/Ζ CATERPILLAR PGS 1100, που υποστηρίζει τα κρίσιμα φορτία του DC-1 στο ΥΠΑΙΘΑ
 - Load Bank ισχύς 300kW για το Η/Ζ CATERPILLAR GEH 275, που υποστηρίζει τα κρίσιμα φορτία της ΕΔΥΤΕ στο ΕΙΕ.

- Συνεργασία με την ΕΔΥΤΕ Α.Ε. καθώς και με τους μελετητές του σε οποιαδήποτε σχεδιαστική απαίτηση ή αναβάθμιση υποδομών προκύψει στο μέλλον, με παροχή τεχνικών πληροφοριών που προκύπτουν από την εμπειρία της λειτουργίας και ελέγχου των συντηρήσεων.
- Σε όλες τις περιπτώσεις όπου απαιτείται η εκτέλεση οποιασδήποτε εργασίας αναβάθμισης ή προσθήκης εξοπλισμού, ο Ανάδοχος θα είναι υπεύθυνος να σταθμίζει την επίπτωση αυτής στη λειτουργία του συνόλου της εγκατάστασης, στη συνέχεια να ορίζει τον τρόπο και το χρόνο που αυτή θα υλοποιείται και τέλος να επιβλέπει την υλοποίησή της.
- Επί τόπου παρουσία της ομάδας μηχανικών του έργου, με σκοπό την υψηλή επίβλεψη και συντονισμό των κατασκευαστικών εργασιών.
- Εκπόνηση αναφορών λειτουργίας σε τριμηνιαία βάση όπως ορίζονται στο αντίστοιχο κεφάλαιο.
- Τριμηνιαία συνάντηση με τους εκπροσώπους παρακολούθησης της σύμβασης της ΕΔΥΤΕ Α.Ε. με θέματα συζήτησης και ενεργειών σχετικά με την παρακολούθηση, προληπτική και επιδιορθωτική συντήρηση των κέντρων δεδομένων που αφορά η σύμβαση.

4.8 Απαιτήσεις Ασφάλειας

Η ΕΔΥΤΕ Α.Ε. είναι υπεύθυνη για την εφαρμογή πολιτικής ασφαλείας για τις παρεχόμενες υπηρεσίες, δεδομένα και υποδομές. Με ευθύνη του Κέντρου Διαχείρισης Δικτύου της ΕΔΥΤΕ Α.Ε. εφαρμόζονται μηχανισμοί ελέγχου πρόσβασης στις διαθέσιμες υποδομές, στα διαχειριστικά εργαλεία και εφαρμογές, και στις παρεχόμενες υπηρεσίες για εσωτερικούς χρήστες της ΕΔΥΤΕ ΑΕ. Εξουσιοδοτημένο προσωπικό έχει τη δυνατότητα να προσπελάσει φυσικά τον δικτυακό ή υπολογιστικό εξοπλισμό. Επιπλέον, μέσω της Υποδομής Ταυτοποίησης και Εξουσιοδότησης (Authentication Authorization Infrastructure - AAI) της ΕΔΥΤΕ Α.Ε. οι ενδιαφερόμενοι Φορείς/Χρήστες μπορούν να αποκτήσουν πρόσβαση και να διαχειριστούν τις προηγμένες δικτυακές υπηρεσίες για την κάλυψη των ακαδημαϊκών ή ερευνητικών αναγκών τους. Η Υποδομή AAI και οι ανάλογες υποστηρικτικές υπηρεσίες βρίσκονται υπό τη συνεχή εποπτεία του Κέντρου Διαχείρισης Δικτύων της ΕΔΥΤΕ Α.Ε., το οποίο ορίζει την πολιτική ασφαλείας πρόσβασης και παρακολουθεί την εφαρμογή της από εξωτερικούς Φορείς/Χρήστες.

Ο ανάδοχος οφείλει να συμμορφώνεται με την πολιτική ασφαλείας της ΕΔΥΤΕ Α.Ε. και να εφαρμόζει σε συνεργασία με το Κέντρο Διαχείρισης Δικτύου της ΕΔΥΤΕ Α.Ε. μηχανισμούς ελέγχου πρόσβασης στα υποστηρικτικά συστήματα των κέντρων δεδομένων.

4.9 Χρονοδιάγραμμα και Φάσεις Έργου

Η διάρκεια της Σύμβασης της παρούσας Διακήρυξης είναι είκοσι τέσσερις (24) μήνες. Ειδικότερα το έργο περιλαμβάνει τις ακόλουθες φάσεις υλοποίησης:

| A/A Φάσης | Τίτλος Φάσης | Μήνας Έναρξης | Μήνας Λήξης |
|-----------|------------------------------------|------------------------|-------------|
| 1 | 1 ^η περίοδος συντήρησης | Υπογραφή Σύμβασης (M0) | M3 |
| 2 | 2 ^η περίοδος συντήρησης | M3 | M6 |
| 3 | 3 ^η περίοδος συντήρησης | M6 | M9 |
| 4 | 4 ^η περίοδος συντήρησης | M9 | M12 |
| 5 | 5 ^η περίοδος συντήρησης | M12 | M15 |
| 6 | 6 ^η περίοδος συντήρησης | M15 | M18 |
| 7 | 7 ^η περίοδος συντήρησης | M18 | M21 |
| 8 | 8 ^η περίοδος συντήρησης | M21 | M24 |

Στην λήξη κάθε φάσης, ο Ανάδοχος θα υποβάλλει έκθεση πεπραγμένων στους χρόνους που ορίζονται στον παρακάτω πίνακα της παρ. 4.10, η οποία θα περιλαμβάνει τις αναφορές λειτουργίας, τις αναφορές προληπτικής συντήρησης βάσει των ενεργειών προληπτικής συντήρησης που περιγράφονται στο ΠΑΡΑΡΤΗΜΑ VI του παρόντος και τις αναφορές βλαβών – διορθωτικής συντήρησης (με κατηγοριοποίηση ανά εξοπλισμό και ανά κρισιμότητας της βλάβης) του κόμβου για το αναφερθέν διάστημα (ΠΑΡΑΔΟΤΕΑ). Η Επιτροπή Παρακολούθησης και Παραλαβής θα παραλαμβάνει την έκθεση πεπραγμένων μόνο εφόσον η εγκυρότητά της έκθεσης πιστοποιηθεί από τα στοιχεία που διατηρεί στα δικά της πληροφοριακά συστήματα.

4.10 Πίνακας Παραδοτέων

| A/A Παραδοτέου | Τίτλος Παραδοτέου | Μήνας Παράδοσης |
|----------------|--|---|
| 1.1 | Έκθεση πεπραγμένων 1 ^{ης} φάσης | Έως 15 ημερολογιακές ημέρες από την ολοκλήρωση της αντίστοιχης φάσης. |
| 2.1 | Έκθεση πεπραγμένων 2 ^{ης} φάσης | |
| 3.1 | Έκθεση πεπραγμένων 3 ^{ης} φάσης | |
| 4.1 | Έκθεση πεπραγμένων 4 ^{ης} φάσης | |
| 5.1 | Έκθεση πεπραγμένων 5 ^{ης} φάσης | |
| 6.1 | Έκθεση πεπραγμένων 6 ^{ης} φάσης | |
| 7.1 | Έκθεση πεπραγμένων 7 ^{ης} φάσης | |
| 8.1 | Έκθεση πεπραγμένων 8 ^{ης} φάσης | |

Πίνακας 1: Πίνακας Παραδοτέων Έργου

5 Ελάχιστες Προδιαγραφές Ποιότητας Υπηρεσιών

5.1 Ορισμός και κατηγορίες βλαβών

Ως «βλάβη» θεωρείται η αδυναμία του εξοπλισμού ή/και του λογισμικού να λειτουργήσει σύμφωνα με τις δημοσιευμένες προδιαγραφές του κατασκευαστή του, εφόσον η αδυναμία αυτή επιβεβαιώνεται ή επαναλαμβάνεται ενώπιον του αρμόδιου τεχνικού προσωπικού της Αναδόχου ή αποτυπώνεται στα συστήματα απομακρυσμένης παρακολούθησης των κέντρων δεδομένων. Από την έννοια της βλάβης εξαιρούνται ελαττώματα, σφάλματα ή βλάβες εξοπλισμού που θα διασυνδεθεί με το συμβατικό εξοπλισμό.

Οι βλάβες κατηγοριοποιούνται ως εξής:

- **Κρίσιμες (critical).** Θεωρούνται οι βλάβες οι οποίες επηρεάζουν την διαθεσιμότητα του κέντρου δεδομένων. Ειδικότερα κρίσιμες ορίζονται οι παρακάτω βλάβες:
 - όσες βλάβες δημιουργούν downtime (μη διαθεσιμότητα του ΚΔ).
 - Οι βλάβες σε κρίσιμο εξοπλισμό. Κρίσιμος είναι ο εξοπλισμός που είναι sprof (δεν έχει εφεδρεία – failover). Ο κρίσιμος εξοπλισμός αναφέρεται στο [Παράρτημα V](#) ανά κέντρο δεδομένων.
 - Επισημαίνεται ότι βλάβη που δεν χαρακτηρίζεται κρίσιμη αλλά σημαντική (major) μπορεί να αναβαθμιστούν σε κρίσιμες εφόσον εμφανιστούν σε περισσότερα τεμάχια πλεονάζοντος εξοπλισμού σε βαθμό που να επηρεάζει τη διαθεσιμότητα του Κέντρου Δεδομένου.
- **Σημαντικές (major).** Θεωρούνται οι βλάβες οι οποίες
 - δεν επηρεάζουν άμεσα την διαθεσιμότητα του κέντρου δεδομένων, αλλά επηρεάζουν σημαντικά την λειτουργία των υποδομών και αυξάνουν την πιθανότητα να επηρεαστεί η διαθεσιμότητα του κέντρου δεδομένων.

Πιο συγκεκριμένα, σε υποδομές που υπάρχει εφεδρεία, σημαντική θεωρείται η βλάβη στον εξοπλισμό που εξασφαλίζει την εφεδρεία, καθώς δεύτερη συνεχόμενη βλάβη θα επηρεάσει την λειτουργία της υποδομής και την διαθεσιμότητα του κέντρου δεδομένων.
 - που επηρεάζουν την λειτουργία ή/και την εποπτεία μέρους ή του συνόλου των συστημάτων ασφαλείας και παρακολούθησης του κέντρου δεδομένων.
- **Μικρής σημασίας (minor).** Θεωρούνται οι βλάβες, οι οποίες δεν επηρεάζουν την διαθεσιμότητα των υποδομών, αλλά ούτε και την διαθεσιμότητα του κέντρου δεδομένων.

5.2 Διαθεσιμότητα κέντρου δεδομένων

Ο υποψήφιος Ανάδοχος οφείλει να εγγυηθεί ότι θα εξασφαλίζονται οι κατάλληλες συνθήκες λειτουργίας για τον υπό εγκατάσταση υπολογιστικό και δικτυακό εξοπλισμό για το 99,75% του χρόνου, το οποίο αντιστοιχεί σε 21,9 ώρες μη διαθεσιμότητας ετησίως, λαμβάνοντας υπόψη τις προδιαγραφές του διεθνούς προτύπου TIA 942 για υποδομές Data Centers, τα Uptime Institute Standards για Tier II Data Centers, την οδηγία «ASHRAE TC 9.9. 2011 Thermal Guidelines for Data Processing Environments» για την κλάση A1 (όπου εφαρμόζεται σε ελεγχόμενους κόμβους φιλοξενίας εξοπλισμού πληροφορικής) και τις προδιαγραφές των ηλεκτρομηχανολογικών υποδομών του Χώρου. Οι συνθήκες κατάλληλης λειτουργίας ορίζονται ως εξής:

- Αδιάλειπτη τροφοδοσία για το σύνολο του εγκατεστημένου εξοπλισμού της ΕΔΥΤΕ ΑΕ.
- Διατήρηση των περιβαλλοντολογικών συνθηκών του χώρου ως εξής:
 - Θερμοκρασία ξηρού βολβού (DB) του αέρα στο επίπεδο των 18°C -27°C.
 - Σχετική υγρασία του αέρα 20%-60%.
 - Σημείο δρόσου του αέρα από 5,5°C DB έως 15°C DB.

Η μη διαθεσιμότητα του Κέντρου Δεδομένων υπόκειται στις διατάξεις της παραγράφου 5.2.2 περί Ποιότητας παρεχόμενης υπηρεσίας και επισυρομένων ρητρών.

5.3 Υπολογισμός Διαθεσιμότητας

Ο υπολογισμός της διαθεσιμότητας του κέντρου δεδομένων γίνεται σύμφωνα με τα παρακάτω:

- Η διαθεσιμότητα θα υπολογίζεται σε ετήσια βάση.
- Το χρονικό διάστημα που όλος ή μέρος του εξοπλισμού του κόμβου ΔΕΝ λειτουργεί λόγω αστοχίας της τροφοδότησης, υπολογίζεται ως χρονικό διάστημα **ΜΗ** διαθεσιμότητας του κόμβου.
- Το χρονικό διάστημα που οι περιβαλλοντολογικές συνθήκες του κόμβου σύμφωνα με τις μετρήσεις οποιουδήποτε αισθητήρα θερμοκρασίας και υγρασίας είναι εκτός ορίων, λαμβάνοντας υπόψη την απόκλιση μέτρησης βάσει των προδιαγραφών του κατασκευαστή, υπολογίζεται ως χρονικό διάστημα **ΜΗ** διαθεσιμότητας του κόμβου.
- Για τον υπολογισμό της διαθεσιμότητας δεν θα λαμβάνονται υπόψη τα χρονικά διαστήματα τακτικής συντήρησης των υποδομών.
- Για τον καθορισμό των χρονικών διαστημάτων μη διαθεσιμότητας, δεν θα λαμβάνεται υπόψη τυχόν μη διάθεση των ηλεκτρομηχανολογικών υποδομών που θα οφείλεται άμεσα ή έμμεσα:
 - Σε βλάβη τηλεπικοινωνιακού Εξοπλισμού / εξοπλισμού διασύνδεσης ή οιασδήποτε διασυνδέσεων της ΕΔΥΤΕ ΑΕ, περιλαμβανομένης τυχόν βλάβης ή αστοχίας της

τηλεπικοινωνιακής διασύνδεσης του Κεντρικού Συστήματος Παρακολούθησης με τις εγκαταστάσεις της Αναδόχου.

- Σε πράξεις ή παραλείψεις της ΕΔΥΤΕ ΑΕ καθώς και των εκπροσώπων, υπεργολάβων και υπαλλήλων της ΕΔΥΤΕ ΑΕ ή οποιονδήποτε τρίτων μερών που λειτουργούν με εντολές της ΕΔΥΤΕ ΑΕ.
- Σε λόγους ανωτέρας βίας ή οποιουδήποτε άλλους λόγους για τους οποίους η Ανάδοχος δεν φέρει ευθύνη σύμφωνα με τη Σύμβαση ή τις αντίστοιχες προβλέψεις της παρούσας διακήρυξης.

6 Έκθεση πεπραγμένων

Ο ανάδοχος οφείλει να συντάσσει Έκθεση πεπραγμένων στο τέλος κάθε φάσης υλοποίησης, η οποία θα υποβάλλεται εντός 15 ημερών από την ολοκλήρωση της αντίστοιχης εκάστοτε φάσης. Η Έκθεση πεπραγμένων θα έχει τα παρακάτω περιεχόμενα:

1. Διαθεσιμότητα κέντρου δεδομένων

1.1. Περιβαλλοντικές συνθήκες

Μέτρηση των χρονικών διαστημάτων που ο κόμβος ήταν εκτός των προδιαγραφών διαθεσιμότητας όσον αφορά τις περιβαλλοντικές συνθήκες του κόμβου για μέρος ή το σύνολο του εξοπλισμού. Θα επισυνάπτονται τα αντίστοιχα γραφήματα των μεγεθών θερμοκρασίας και σχετικής υγρασίας αέρα στην μονάδα του χρόνου.

1.2. Αδιάλειπτη τροφοδοσία

Μέτρηση των χρονικών διαστημάτων που ο κόμβος ήταν εκτός των προδιαγραφών διαθεσιμότητας όσον αφορά τη διακοπή τροφοδοσίας σε μέρος ή το σύνολο του εξοπλισμού. Θα επισυνάπτονται τα αντίστοιχα γραφήματα των παραπάνω μεγεθών στην μονάδα του χρόνου. Διαγράμματα αδιάλειπτης τροφοδοσίας και περιβαλλοντικών συνθηκών μπορούν να απεικονίζονται από κοινού στο ίδιο διάγραμμα.

2. Ενεργειακή απόδοση κόμβου (PUE) κέντρου δεδομένων

Μέτρηση της ενεργειακής απόδοσης κόμβου (PUE), δηλαδή του λόγου της συνολικής μηνιαίας κατανάλωσης του κόμβου προς την κατανάλωση του εγκατεστημένου εξοπλισμού πληροφορικής στα κριώματα. Πιο αναλυτικά θα υπάρχουν τα εξής στοιχεία :

- Η συνολική απορροφούμενη ενέργεια σε kWh,
- Η συνολική μέγιστη ζήτηση ισχύος σε kW,
- Η απορροφούμενη ενέργεια σε kWh του συνολικού IT φορτίου,

- Η μέγιστη ζήτηση ισχύος σε kW του συνολικού IT φορτίου,
- Η απορροφούμενη ενέργεια σε kWh για κάθε είδος εξοπλισμού ξεχωριστά Μ/Σ – Η/Ζ – UPS - Κλιματισμός,
- Η μέγιστη ζήτηση ισχύος σε KW για κάθε μονάδα εξοπλισμού ξεχωριστά Μ/Σ – Η/Ζ – UPS - Κλιματισμός,
- Το ποσοστό χρησιμοποίησης για κάθε είδος εξοπλισμού ξεχωριστά Μ/Σ – Η/Ζ – UPS - Κλιματισμός,
- Ο συντελεστής PUE και DCIE,
- Η διαθέσιμη ισχύς για περαιτέρω επέκταση του IT φορτίου για κάθε είδος εξοπλισμού ξεχωριστά Μ/Σ – Η/Ζ – UPS - Κλιματισμός,

Οι μετρήσεις των παραπάνω μεγεθών θα παρουσιάζονται στην αναφορά σε πίνακα τιμών, ενώ το διάστημα δειγματοληψίας θα είναι 5 λεπτά. Ο πίνακας τιμών θα δίνεται και σε ηλεκτρονική επεξεργάσιμη μορφή.

Η αναφορά θα περιέχει την ελάχιστη, μέγιστη και μέση τιμή κάθε περιόδου για κάθε ένα από τα παραπάνω μεγέθη.

Η αναφορά θα παρουσιάζει με γραφικές παραστάσεις την εξέλιξη των παραπάνω μεγεθών ως προς την μονάδα του χρόνου.

3. Γραφήματα λειτουργίας

Γραφήματα λειτουργίας (ώρες λειτουργίας ψύκτη και Η/Ζ, υδρομετρικά στοιχεία, θερμοκρασίες νερού-πίεσης κλπ) για λόγους στατιστικούς τα οποία θα αποφασιστούν σύμφωνα με τις δυνατότητες του συστήματος παρακολούθησης σε συνεργασία με την Αναθέτουσα Αρχή.

4. Αναφορές Συντήρησης

4.1. Προληπτική Συντήρηση

Αναφέρονται οι υλοποιημένες εργασίες προληπτικής συντήρησης και ελέγχου με σαφή αναφορά σε όλα τα ενδεχόμενα ευρήματα των επιτοπίων επισκέψεων και τις ενέργειες που απαιτήθηκαν για την διατήρηση της λειτουργικής ετοιμότητας του συστήματος. Περιλαμβάνονται οι αναφορές προληπτικής συντήρησης ανά εξοπλισμό και περιοδικότητα υλοποίησης (π.χ. μηνιαία, τριμηνιαία, ετήσια, κτλ.) ολοκλήρωση ενεργειών με μορφή checklist, μετρήσεις μεγεθών, κτλ.

4.2. Διορθωτική συντήρηση

Περιγραφή των απαιτούμενων (προληπτικών ή μη) εργασιών άμεσης αποκατάστασης των βλαβών και αντικατάστασης ελαττωματικών εξαρτημάτων. Θα περιέχονται αναλυτικές πληροφορίες για τα περιστατικά υποστήριξης που έλαβαν χώρα κατά το αναφερθέν διάστημα. Για κάθε περιστατικό υποστήριξης, θα περιλαμβάνεται κατ' ελάχιστο η ακόλουθη πληροφορία: ημερομηνία/ώρα ειδοποίησης βλάβης, διάγνωση βλάβης, ενέργειες αποκατάστασης βλάβης και ημερομηνία/ώρα αποκατάστασης βλάβης. Επίσης, θα

γίνεται παρουσίαση των βλαβών ανά εξοπλισμό και ανά τύπο κρισιμότητας, καθώς και των δεικτών απόδοσης (KPIs) της διορθωτικής συντήρησης συνολικά και ανά εξοπλισμό Mean Time to Failure (MTTF), Mean Time to Repair (MTTR) και Mean Time Between Failures (MTBF), Power / Cooling outages, Number of false BMS monitoring issues, Number of false alarms, Number of incidents requiring escalation, Number of incidents requiring immediate manual intervention, Number of incidents not resolved according to SLA response times, Work Order Management (calculation of corrective to preventive maintenance work order ratio monthly and yearly).

5. Συστήματα φυσικής ασφάλειας

Αναφορά και δεδομένα σχετικά με τη λειτουργία των συστημάτων φυσικής ασφάλειας. Πίνακας ενεργοποιήσεων συναγερμών, πίνακας εισόδων-εξόδων στον κόμβο κλπ.

5.1. Πυρανίχνευση-Πυρόσβεση

Περιγραφή των απαιτούμενων (προληπτικών ή μη) εργασιών άμεσης αποκατάστασης των βλαβών και αντικατάστασης ελαττωματικών εξαρτημάτων. Θα περιέχονται αναλυτικές πληροφορίες για τα περιστατικά υποστήριξης που έλαβαν χώρα κατά το αναφερθέν διάστημα. Για κάθε περιστατικό υποστήριξης, θα περιλαμβάνεται κατ' ελάχιστο η ακόλουθη πληροφορία: ημερομηνία/ώρα ειδοποίησης βλάβης, διάγνωση βλάβης, ενέργειες αποκατάστασης βλάβης και ημερομηνία/ώρα αποκατάστασης βλάβης.

5.2. Σύστημα ελέγχου πρόσβασης

Οι αναφορές θα συνοδεύονται από όλα τα δεδομένα (raw data) από τα οποία προέκυψαν τα γραφήματα σε ηλεκτρονική επεξεργάσιμη μορφή, κατά προτίμηση μορφή .xls ή .csv.

7 Μεθοδολογία Διοίκησης και Υλοποίησης Έργου

7.1 Μέθοδοι και Τεχνικές Υλοποίησης και Υποστήριξης

Ο υποψήφιος Ανάδοχος, λαμβάνοντας υπόψη όλες τις απαιτήσεις του έργου θα πρέπει να προτείνει ακριβή μεθοδολογία υλοποίησης της υποστήριξης, απομακρυσμένης παρακολούθησης, προληπτικής και διορθωτικής συντήρησης υποδομών κέντρου δεδομένων για την επιτυχή ολοκλήρωση του έργου.

7.2 Σχήμα Διοίκησης, Σχεδιασμού και Υλοποίησης του Έργου

Ο υποψήφιος Ανάδοχος θα πρέπει να διαθέτει το κατάλληλο σε αριθμό και ικανότητες προσωπικό για την ανάληψη της προμήθειας, όπως προσδιορίζεται σε λεπτομέρεια στην ενότητα **2.2.6**, στοιχείο που αξιολογείται με την μέθοδο on/off.

7.3 Σχέδιο και Σύστημα Διασφάλισης Ποιότητας

Η παρακολούθηση του έργου από την Αναθέτουσα Αρχή θα γίνει σύμφωνα με τη διαδικασία παρακολούθησης και παραλαβής, όπως αυτή περιγράφεται στο Σύστημα Διασφάλισης Ποιότητας ISO 9001:2015 για τη Διαχείριση των Έργων της ΕΔΥΤΕ Α.Ε. Σε κάθε περίπτωση, ο Υποψήφιος Ανάδοχος θα πρέπει να πληροί όλες τις απαιτούμενες προϋποθέσεις για την επιτυχή ολοκλήρωση κάθε φάσης του έργου και να παραδίδει τα απαιτούμενα παραδοτέα σύμφωνα με το καθορισμένο χρονοδιάγραμμα του έργου, καθώς επίσης να διαθέτει έγκυρα πιστοποιητικά EN ISO 9001:2015 καθόλη τη διάρκεια εκτέλεσης του έργου. Επιπλέον, στην ομάδα έργου του Υποψηφίου Αναδόχου θα πρέπει να συμπεριλαμβάνεται υπεύθυνος διασφάλισης της ποιότητας υλοποίησης του έργου (βλ. ενότητα 2.2.7). Η Αναθέτουσα Αρχή θα πρέπει να ενημερώνεται σε τακτά χρονικά διαστήματα από τον υπεύθυνο διασφάλισης της ποιότητας υλοποίησης για την πορεία υλοποίησης του έργου.

ΜΕΡΟΣ Β- ΟΙΚΟΝΟΜΙΚΟ ΑΝΤΙΚΕΙΜΕΝΟ ΤΗΣ ΣΥΜΒΑΣΗΣ

1. Χρηματοδότηση της Σύμβασης

Φορέας χρηματοδότησης της παρούσας Σύμβασης είναι η ανώνυμη εταιρία «Εθνικό Δίκτυο Υποδομών Τεχνολογίας και Έρευνας», δ.τ.«ΕΔΥΤΕ Α.Ε.». Η δαπάνη για την Σύμβαση αυτή βαρύνει τον κωδικό λογιστικής 61 «Αμοιβές και έξοδα τρίτων», με σχετική πίστωση του προϋπολογισμού του οικονομικού έτους 2025 και 2026 του Φορέα.

2. ΕΚΤΙΜΩΜΕΝΗ ΑΞΙΑ ΣΥΜΒΑΣΗΣ ΣΕ ΕΥΡΩ, ΧΩΡΙΣ ΦΠΑ: 600.000,00 ευρώ

Η εκτίμηση της κατανομής του προϋπολογισμού έχει ως ακολούθως (συνάδουσα με το υπόδειγμα οικονομικής προσφοράς)

| A/A | Περιγραφή | Συνολική αξία χωρίς ΦΠΑ (€) | ΦΠΑ (€) | Συνολική αξία με ΦΠΑ (€) |
|-------|--|-----------------------------|-------------|--------------------------|
| 1 | Υπηρεσίες κέντρων δεδομένων ΕΔΥΤΕ ΥΠΑΙΘΑ | | | |
| 1.1 | Υπηρεσίες προληπτικής συντήρησης | 324.000,00 € | 77.760,00 € | 356.500,00 € |
| 1.1.1 | Σύστημα Κλιματισμού – Εσωτερικές κλιματιστικές μονάδες νερού | 100.000,00 € | 24.000,00 € | 111.600,00 € |
| 1.1.2 | Σύστημα Κλιματισμού – Ψύκτες | 100.000,00 € | 24.000,00 € | 111.600,00 € |
| 1.1.3 | Σύστημα Κλιματισμού αμέσου εκτονώσεως | 12.000,00 € | 2.880,00 € | 11.160,00 € |

| A/A | Περιγραφή | Συνολική αξία χωρίς ΦΠΑ (€) | ΦΠΑ (€) | Συνολική αξία με ΦΠΑ (€) |
|------------|---|-----------------------------|--------------------|--------------------------|
| 1.1.4 | Σύστημα Κλιματισμού – Δίκτυο κλιματισμού ψυχρού νερού & Κυκλοφορητές | 10.000,00 € | 2.400,00 € | 11.160,00 € |
| 1.1.5 | Σύστημα UPS-Συσσωρευτών | 50.000,00 € | 12.000,00 € | 47.120,00 € |
| 1.1.6 | Ηλεκτρολογικές υποδομές (Μέση Τάση, Μετασχηματιστής, Ηλεκτρ. Πίνακες και Πεδία, Διανομή Χαμηλή Τάσης) | 16.000,00 € | 3.840,00 € | 19.840,00 € |
| 1.1.7 | Ηλεκτροπαραγωγό ζεύγος (H/Z) | 18.000,00 € | 4.320,00 € | 22.320,00 € |
| 1.1.8 | Συστήματα ασφαλείας-Πυρανίχνευσης/Πυρόσβεσης | 6.000,00 € | 1.440,00 € | 7.440,00 € |
| 1.1.9 | Συστήματα ασφαλείας-Ελέγχου πρόσβασης/Συναγερμού | 6.000,00 € | 1.440,00 € | 6.820,00 € |
| 1.1.10 | Συστήματα ασφαλείας-Βιντεοεπιτήρησης | 3.000,00 € | 720,00 € | 3.720,00 € |
| 1.1.11 | Συστήματα παρακολούθησης | 3.000,00 € | 720,00 € | 3.720,00 € |
| 1.2 | Υπηρεσίες διορθωτικής συντήρησης | 145.000,00 € | 34.800,00 € | 187.240,00 € |
| 1.2.1 | Σύστημα Κλιματισμού – Εσωτερικές κλιματιστικές μονάδες νερού | 40.000,00 € | 9.600,00 € | 49.600,00 € |
| 1.2.2 | Σύστημα Κλιματισμού – Ψύκτες | 44.000,00 € | 10.560,00 € | 49.600,00 € |
| 1.2.3 | Σύστημα Κλιματισμού αμέσου εκτονώσεως | 3.000,00 € | 720,00 € | 3.720,00 € |
| 1.2.4 | Σύστημα Κλιματισμού – Δίκτυο κλιματισμού ψυχρού νερού & Κυκλοφορητές | 10.000,00 € | 2.400,00 € | 24.800,00 € |
| 1.2.5 | Σύστημα UPS-Συσσωρευτών | 20.000,00 € | 4.800,00 € | 24.800,00 € |
| 1.2.6 | Ηλεκτρολογικές υποδομές (Μέση Τάση, Μετασχηματιστής, Ηλεκτρ. Πίνακες και Πεδία, Διανομή Χαμηλή Τάσης) | 16.000,00 € | 3.840,00 € | 19.840,00 € |
| 1.2.7 | Ηλεκτροπαραγωγό ζεύγος (H/Z) | 4.000,00 € | 960,00 € | 4.960,00 € |
| 1.2.8 | Συστήματα ασφαλείας-Πυρανίχνευσης/Πυρόσβεσης | 2.000,00 € | 480,00 € | 2.480,00 € |
| 1.2.9 | Συστήματα ασφαλείας-Ελέγχου πρόσβασης/Συναγερμού | 2.000,00 € | 480,00 € | 2.480,00 € |
| 1.2.10 | Συστήματα ασφαλείας-Βιντεοεπιτήρησης | 2.000,00 € | 480,00 € | 2.480,00 € |
| 1.2.11 | Συστήματα παρακολούθησης | 2.000,00 € | 480,00 € | 2.480,00 € |
| 1.3 | Υπηρεσίες υποστήριξης | 30.000,00 € | 7.200,00 € | 37.200,00 € |

| A/A | Περιγραφή | Συνολική αξία χωρίς ΦΠΑ (€) | ΦΠΑ (€) | Συνολική αξία με ΦΠΑ (€) |
|-------|---|-----------------------------|--------------|--------------------------|
| 1.4 | Υπηρεσίες κέντρου παρακολούθησης και λειτουργίας υποδομών | 14.000,00 € | 3.360,00 € | 17.360,00 € |
| | Υποσύνολο υπηρεσιών κέντρου δεδομένων ΕΔΥΤΕ ΥΠΑΙΘΑ | 513.000,00 € | 123.120,00 € | 598.300,00 € |
| | Υπηρεσίες κέντρου δεδομένων ΕΔΥΤΕ/ΕΙΕ | | | |
| 1.5 | Υπηρεσίες προληπτικής συντήρησης | 33.000,00 € | 7.920,00 € | 38.440,00 € |
| 1.5.1 | Σύστημα Κλιματισμού αμέσου εκτονώσεως | 10.000,00 € | 2.400,00 € | 12.400,00 € |
| 1.5.2 | Συστήματα UPS-Συσσωρευτών | 6.000,00 € | 1.440,00 € | 7.440,00 € |
| 1.5.3 | Ηλεκτρολογικές υποδομές (Μέση Τάση, Μετασχηματιστής, Ηλεκτρ. Πίνακες και Πεδία, Διανομή Χαμηλή Τάσης) | 4.000,00 € | 960,00 € | 4.960,00 € |
| 1.5.4 | Ηλεκτροπαραγωγό ζεύγος (H/Z) | 5.000,00 € | 1.200,00 € | 6.200,00 € |
| 1.5.5 | Συστήματα ασφαλείας-Πυρανίχνευσης/Πυρόσβεσης | 2.000,00 € | 480,00 € | 2.480,00 € |
| 1.5.6 | Συστήματα ασφαλείας-Ελέγχου πρόσβασης/Συναγερμού | 2.000,00 € | 480,00 € | 2.480,00 € |
| 1.5.7 | Συστήματα ασφαλείας-Βιντεοεπιτήρησης | 2.000,00 € | 480,00 € | 2.480,00 € |
| 1.5.8 | Συστήματα παρακολούθησης | 2.000,00 € | 480,00 € | - € |
| 1.6 | Υπηρεσίες διορθωτικής συντήρησης | 40.000,00 € | 9.600,00 € | 27.900,00 € |
| 1.6.1 | Σύστημα Κλιματισμού αμέσου εκτονώσεως | 10.000,00 € | 2.400,00 € | 7.440,00 € |
| 1.6.2 | Συστήματα UPS-Συσσωρευτών | 10.000,00 € | 2.400,00 € | 4.960,00 € |
| 1.6.3 | Ηλεκτρολογικές υποδομές (Μέση Τάση, Μετασχηματιστής, Ηλεκτρ. Πίνακες και Πεδία, Διανομή Χαμηλή Τάσης) | 3.000,00 € | 720,00 € | 3.720,00 € |
| 1.6.4 | Ηλεκτροπαραγωγό ζεύγος (H/Z) | 10.000,00 € | 2.400,00 € | 3.100,00 € |
| 1.6.5 | Συστήματα ασφαλείας-Πυρανίχνευσης/Πυρόσβεσης | 1.000,00 € | 240,00 € | 1.240,00 € |
| 1.6.6 | Συστήματα ασφαλείας-Ελέγχου πρόσβασης/Συναγερμού | 2.000,00 € | 480,00 € | 2.480,00 € |
| 1.6.7 | Συστήματα ασφαλείας-Βιντεοεπιτήρησης | 2.000,00 € | 480,00 € | 2.480,00 € |
| 1.6.8 | Συστήματα παρακολούθησης | 2.000,00 € | 480,00 € | 2.480,00 € |

| A/A | Περιγραφή | Συνολική αξία χωρίς ΦΠΑ (€) | ΦΠΑ (€) | Συνολική αξία με ΦΠΑ (€) |
|-----|---|-----------------------------|--------------|--------------------------|
| 1.7 | Υπηρεσίες υποστήριξης | 10.000,00 € | 2.400,00 € | 12.400,00 € |
| 1.8 | Υπηρεσίες κέντρου παρακολούθησης και λειτουργίας υποδομών | 4.000,00 € | 960,00 € | 4.960,00 € |
| | Υποσύνολο υπηρεσιών κέντρου δεδομένων ΕΔΥΤΕ/ΕΙΕ | 87.000,00 € | 20.880,00 € | 107.880,00 € |
| | Γενικό Σύνολο | 600.000,00 € | 144.000,00 € | 744.000,00 € |

ΑΞΙΑ ΔΙΚΑΙΩΜΑΤΩΝ ΠΡΟΑΙΡΕΣΗΣ/ΠΑΡΑΤΑΣΗΣ: Δεν υφίσταται δικαίωμα προαίρεσης οικονομικού και φυσικού αντικείμενου με την επιφύλαξη των διατάξεων του άρθρου 132 του Ν 4412/2016 ως ισχύει

Φ.Π.Α.-ΚΡΑΤΗΣΕΙΣ-ΔΙΚΑΙΩΜΑΤΑ ΤΡΙΤΩΝ-ΕΠΙΒΑΡΥΝΣΕΙΣ

Ο συνολικός προϋπολογισμός δεν δύναται να ξεπεράσει το συνολικό ποσό των ΕΥΡΩ: 744.000,00 [€ 600.000,00 + ΦΠΑ (24%) € 144.000,00]. Σημειώνεται ότι η Αναθέτουσα Αρχή δεν δεσμεύεται να εξαντλήσει τον ανώτερο προϋπολογισμό παρά μόνο τον προϋπολογισμό που αντιστοιχεί στις υπηρεσίες που έχουν εκτελεστεί και παραληφθεί οριστικά από την αρμόδια Επιτροπή.

Τον Ανάδοχο βαρύνουν οι υπέρ τρίτων κρατήσεις, ως και κάθε άλλη επιβάρυνση, σύμφωνα με την κείμενη νομοθεσία, μη συμπεριλαμβανομένου Φ.Π.Α., για την παράδοση του υλικού στον τόπο και με τον τρόπο που προβλέπεται στα έγγραφα της σύμβασης. Ιδίως βαρύνεται με τις ακόλουθες κρατήσεις:

α) Κράτηση 0,1% η οποία υπολογίζεται επί της αξίας κάθε πληρωμής προ φόρων και κρατήσεων της αρχικής καθώς και κάθε συμπληρωματικής ή τροποποιητικής σύμβασης υπέρ της Ενιαίας Αρχής Δημοσίων Συμβάσεων (ΕΑΔΗΣΥ) (άρθρο 350 παρ. 3 του ν. 4412/2016) .

β) Κράτηση ύψους 0,02% υπέρ της ανάπτυξης και συντήρησης του ΟΠΣ ΕΣΗΔΗΣ, η οποία υπολογίζεται επί της αξίας, εκτός ΦΠΑ, της αρχικής, καθώς και κάθε συμπληρωματικής σύμβασης. Το ποσό αυτό παρακρατείται σε κάθε πληρωμή από την αναθέτουσα αρχή στο όνομα και για λογαριασμό του Υπουργείου Ψηφιακής Διακυβέρνησης σύμφωνα με την παρ. 6 του άρθρου 36 του ν. 4412/2016, . Μέχρι την έκδοση της κοινής απόφασης της παρ. 6 του άρθρου 36 του ν. 4412/2016, η ως άνω κράτηση δεν επιβάλλεται⁸.

Οι υπέρ τρίτων κρατήσεις υπόκεινται στο εκάστοτε ισχύον στις εκάστοτε προβλεπόμενες απ'το νόμο κρατήσεις/τέλη κλπ, εφόσον προβλέπονται

⁸ Πρβλ. παρ. 1 άρθρου 25 του ν. 5039/2023 (Α' 83), σύμφωνα με την οποία: «Στο άρθρο 376 του ν. 4412/2016 (Α' 147) περί μεταβατικών διατάξεων, προστίθεται παρ. 18, ως εξής: «18. Μέχρι την έκδοση της κοινής απόφασης της παρ. 6 του άρθρου 36 η κράτηση της παρ. 1 του ιδίου άρθρου του πρώτου εδαφίου της ίδιας παραγράφου δεν επιβάλλεται.»

24PROC016092644 2024-12-30

«Υπηρεσίες τεχνικής υποστήριξης και συντήρησης υπολογιστικού εξοπλισμού των Κέντρων Δεδομένων της ΕΔΥΤΕ Α.Ε. στην Αττική

Με κάθε πληρωμή θα γίνεται η προβλεπόμενη από την κείμενη νομοθεσία παρακράτηση φόρου εισοδήματος επί του καθαρού ποσού.

ΠΑΡΑΡΤΗΜΑ ΙΙ – Πίνακες Συμμόρφωσης

Ο υποψήφιος Ανάδοχος συμπληρώνει τους παρακάτω πίνακες συμμόρφωσης με την απόλυτη ευθύνη της ακρίβειας των δεδομένων.

Πίνακας Συμμόρφωσης 1: Υπηρεσίες

| Α/Α | Περιγραφή / Προδιαγραφές | Απαίτηση | Απάντηση Προμηθευτή | Παραπομπή |
|-------|--|----------|---------------------|-----------|
| 1.1.1 | Υπηρεσίες κέντρου παρακολούθησης και λειτουργίας υποδομών σύμφωνα με την παράγραφο 4.2 Κέντρο παρακολούθησης και λειτουργίας υποδομών, ΠΑΡΑΡΤΗΜΑ Ι – Αναλυτική Περιγραφή Φυσικού και Οικονομικού Αντικειμένου της Σύμβασης ΠΑΡΑΡΤΗΜΑ Ι – Αναλυτική Περιγραφή Φυσικού και Οικονομικού Αντικειμένου της Σύμβασης | ΝΑΙ | | |
| 1.1.2 | Υπηρεσίες προληπτικής συντήρησης σύμφωνα με την παράγραφο 4.3 Προληπτική συντήρηση, ΠΑΡΑΡΤΗΜΑ Ι – Αναλυτική Περιγραφή Φυσικού και Οικονομικού Αντικειμένου της Σύμβασης | ΝΑΙ | | |
| 1.1.3 | Υπηρεσίες διορθωτικής συντήρησης σύμφωνα με την παράγραφο 4.4 Διορθωτική συντήρηση, ΠΑΡΑΡΤΗΜΑ Ι – Αναλυτική Περιγραφή Φυσικού και Οικονομικού Αντικειμένου της Σύμβασης | ΝΑΙ | | |
| 1.1.4 | Υπηρεσίες υποστήριξης σύμφωνα με την παράγραφο 4.5, Εξειδικευμένοι / Πιστοποιημένοι Τεχνικοί, ΠΑΡΑΡΤΗΜΑ Ι – Αναλυτική Περιγραφή Φυσικού και Οικονομικού Αντικειμένου της Σύμβασης | ΝΑΙ | | |
| 1.1.5 | Υπηρεσίες υποστήριξης σύμφωνα με την παράγραφο σύμφωνα με την παράγραφο 4.6 Εξειδικευμένες Υπηρεσίες Schneider Electric, ΠΑΡΑΡΤΗΜΑ Ι – Αναλυτική Περιγραφή Φυσικού και Οικονομικού Αντικειμένου της Σύμβασης | ΝΑΙ | | |

| A/A | Περιγραφή / Προδιαγραφές | Απαίτηση | Απάντηση Προμηθευτή | Παραπομπή |
|-------|--|----------|---------------------|-----------|
| 1.1.6 | Υπηρεσίες υποστήριξης σύμφωνα με την παράγραφο σύμφωνα με την παράγραφο 4.7 Υποστηρικτικές υπηρεσίες, ΠΑΡΑΡΤΗΜΑ Ι – Αναλυτική Περιγραφή Φυσικού και Οικονομικού Αντικειμένου της Σύμβασης | ΝΑΙ | | |
| 1.1.7 | Ελάχιστη εγγυημένη ποιότητα υπηρεσιών σύμφωνα με την παράγραφο 5 Ελάχιστες Προδιαγραφές Ποιότητας Υπηρεσιών, ΠΑΡΑΡΤΗΜΑ Ι – Αναλυτική Περιγραφή Φυσικού και Οικονομικού Αντικειμένου της Σύμβασης | ΝΑΙ | | |

ΠΑΡΑΡΤΗΜΑ ΙΙΙ – ΕΕΕΣ

Ευρωπαϊκό Ενιαίο Έγγραφο Σύμβασης (ΕΕΕΣ) / Τυποποιημένο Έντυπο Υπεύθυνης Δήλωσης (ΤΕΥΔ)**Μέρος Ι: Πληροφορίες σχετικά με τη διαδικασία σύναψης σύμβασης και την αναθέτουσα αρχή ή τον αναθέτοντα φορέα****Στοιχεία της δημοσίευσης**

Για διαδικασίες σύναψης σύμβασης για τις οποίες έχει δημοσιευτεί προκήρυξη διαγωνισμού στην Επίσημη Εφημερίδα της Ευρωπαϊκής Ένωσης, οι πληροφορίες που απαιτούνται στο Μέρος Ι ανακτώνται αυτόματα, υπό την προϋπόθεση ότι έχει χρησιμοποιηθεί η ηλεκτρονική υπηρεσία ΕΕΕΣ/ΤΕΥΔ για τη συμπλήρωση του ΕΕΕΣ /ΤΕΥΔ. Παρατίθεται η σχετική ανακοίνωση που δημοσιεύεται στην Επίσημη Εφημερίδα της Ευρωπαϊκής Ένωσης:

Προσωρινός αριθμός

προκήρυξης στην ΕΕ: αριθμός

[], ημερομηνία [], σελίδα []

Αριθμός προκήρυξης στην ΕΕ:

0000/S 0000000

0000/S 000-0000000

Εάν δεν έχει δημοσιευθεί προκήρυξη διαγωνισμού στην Επίσημη Εφημερίδα της Ευρωπαϊκής Ένωσης ή αν δεν υπάρχει υποχρέωση δημοσίευσης εκεί, η αναθέτουσα αρχή ή ο αναθέτων φορέας θα πρέπει να συμπληρώσει πληροφορίες με τις οποίες θα είναι δυνατή η αδιαμφισβήτητη ταυτοποίηση της διαδικασίας σύναψης σύμβασης (π.χ. παραπομπή σε δημοσίευση σε εθνικό επίπεδο)

Δημοσίευση σε εθνικό

επίπεδο: (π.χ. www.promitheus.gov.gr

[ΑΔΑΜ Προκήρυξης

στο ΚΗΜΔΗΣ])

Στην περίπτωση που δεν απαιτείται δημοσίευση γνωστοποίησης στην Επίσημη Εφημερίδα της Ευρωπαϊκής Ένωσης παρακαλείστε να παράσχετε άλλες πληροφορίες με τις οποίες θα είναι δυνατή η αδιαμφισβήτητη ταυτοποίηση της διαδικασίας σύναψης δημόσιας σύμβασης.

Επίσημη ονομασία:

Εθνικό Δίκτυο Υποδομών Τεχνολογίας και Έρευνας Α.Ε.-
ΕΔΥΤΕ Α.Ε.

Α.Φ.Μ., εφόσον υπάρχει: 094536469

Δικτυακός τόπος (εφόσον

υπάρχει): <http://www.grnet.gr/>

Πόλη: Αθήνα

Οδός και αριθμός: Λεωφόρος Κηφισίας 7

Ταχ. κωδ.: 11523

Αρμόδιος επικοινωνίας: Κωνσταντίνος Βασιλείου

Τηλέφωνο: 2107474274

φαξ:

Ηλ. ταχ/μείο: info@grnet.gr

Χώρα: GR

Πληροφορίες σχετικά με τη διαδικασία σύναψης σύμβασης**Τίτλος:**

«Υπηρεσίες παρακολούθησης, προληπτικής και διορθωτικής συντήρησης στα κέντρα δεδομένων και υπηρεσιών της ΕΔΥΤΕ Α.Ε στην Αττική»

Σύντομη περιγραφή:

Αντικείμενο της παρούσας Διακήρυξης είναι η παροχή γενικών υπηρεσιών που αφορούν τα κέντρα δεδομένων και υπηρεσιών της ΕΔΥΤΕ Α.Ε. στην Αττική στις εγκαταστάσεις ΥΠΑΙΘΑ (Υπουργείο Παιδείας Θρησκευμάτων και Αθλητισμού, Ανδρέα Παπανδρέου 37, Μαρούσι, Τ.Κ. 151 80) και ΕΙΕ (εθνικό ίδρυμα Ερευνών Βασ. Κωνσταντίνου 48, ΤΚ 11635, Αθήνα) και συγκεκριμένα περιλαμβάνουν : • Προληπτική και διορθωτική συντήρηση για το σύνολο του υποστηρικτικού εξοπλισμού. • Υπηρεσίες συνεχούς (24x7) απομακρυσμένης παρακολούθησης της λειτουργίας των κέντρων δεδομένων από οργανωμένο κέντρο παρακολούθησης και λειτουργίας υποδομών. • Προγραμματισμό και υλοποίηση συντήρησης σε περιοδική βάση. • Εκπόνηση αναφορών λειτουργίας, προληπτικής και διορθωτικής συντήρησης σε τριμηνιαία βάση. • Άμεση απόκριση με εξειδικευμένους ή/και πιστοποιημένους τεχνικούς στο πεδίο σε περίπτωση βλάβης που επηρεάζει την λειτουργία του κόμβου. • Υποστήριξη καθ' όλη την διάρκεια του έργου με διαθεσιμότητα και παροχή όλων των απαραίτητων ανταλλακτικών, αναλωσίμων και μικρουλικών για την επισκευή και συντήρηση του εξοπλισμού στο βαθμό που περιγράφεται στο παρόν τεύχος. • Περιοδικό έλεγχο της ποιότητας πετρελαίου (ανά τρίμηνο) στις δεξαμενές καυσίμου με χημική ανάλυση οξειδωσης και έλεγχο βιολογικής μόλυνσης (μύκητες). • Λοιπές υποστηρικτικές υπηρεσίες για την οργάνωση και λειτουργία των κέντρων δεδομένων, την εγκατάσταση νέου εξοπλισμού πληροφορικής, την επέκταση των υποδομών, για την βελτίωση της διαθεσιμότητας και της ενεργειακής απόδοσης, την επικαιροποίηση της τεκμηρίωσης των υποδομών και των διαδικασιών επείγουσας ανάγκης.

**Αριθμός αναφοράς αρχείου
που αποδίδεται στον φάκελο
από την αναθέτουσα αρχή ή
τον αναθέτοντα φορέα (εάν
υπάρχει):**

Μέρος II: Πληροφορίες σχετικά με τον οικονομικό φορέα**A: Πληροφορίες σχετικά με τον οικονομικό φορέα**

Επωνυμία:

Οδός και αριθμός:

Ταχ. κωδ.:

Πόλη:

Χώρα:

Αρμόδιος ή αρμόδιοι επικοινωνίας:

Ηλ. ταχ/μείο:

Τηλέφωνο:

φαξ:

Α.Φ.Μ., εφόσον υπάρχει

Δικτυακός τόπος (εφόσον υπάρχει):

Ο οικονομικός φορέας είναι πολύ μικρή, μικρή ή μεσαία επιχείρηση;

Ναι / Όχι

Ο ΟΦ αποτελεί προστατευόμενο εργαστήριο

Μόνο σε περίπτωση προμήθειας κατ' αποκλειστικότητα: ο οικονομικός φορέας είναι προστατευόμενο εργαστήριο, «κοινωνική επιχείρηση» ή προβλέπει την εκτέλεση συμβάσεων στο πλαίσιο προγραμμάτων προστατευόμενης απασχόλησης;

Απάντηση:

Ναι / Όχι

Ποιο είναι το αντίστοιχο ποσοστό των εργαζομένων με αναπηρία ή μειονεκτούντων εργαζομένων;

%

Εφόσον απαιτείται, ορίστε την κατηγορία ή τις κατηγορίες στις οποίες ανήκουν οι ενδιαφερόμενοι εργαζόμενοι με αναπηρία ή μειονεξία

-

Εάν η σχετική τεκμηρίωση διατίθεται ηλεκτρονικά, αναφέρετε:

Ναι / Όχι

Διαδικτυακή Διεύθυνση

-

Επακριβή στοιχεία αναφοράς των εγγράφων

-

Αρχή ή Φορέας έκδοσης

-

Ο ΟΦ είναι εγγεγραμμένος σε Εθνικό Σύστημα (Προ)Επιλογής

Κατά περίπτωση, ο οικονομικός φορέας είναι εγγεγραμμένος σε επίσημο κατάλογο εγκεκριμένων οικονομικών φορέων ή διαθέτει ισοδύναμο πιστοποιητικό [π.χ. βάσει εθνικού συστήματος (προ)επιλογής];

Απάντηση:

Ναι / Όχι

Αναφέρετε την ονομασία του καταλόγου ή του πιστοποιητικού και τον σχετικό αριθμό εγγραφής ή πιστοποίησης, κατά περίπτωση:

-

Εάν το πιστοποιητικό εγγραφής ή η πιστοποίηση διατίθεται ηλεκτρονικά, αναφέρετε:

-

Αναφέρετε τα δικαιολογητικά στα οποία βασίζεται η εγγραφή ή η πιστοποίηση και κατά περίπτωση, την κατάταξη στον επίσημο κατάλογο

-

Η εγγραφή ή η πιστοποίηση καλύπτει όλα τα απαιτούμενα κριτήρια επιλογής;

Ναι / Όχι

Ο οικονομικός φορέας θα είναι σε θέση να προσκομίσει βεβαίωση πληρωμής εισφορών κοινωνικής ασφάλισης και φόρων ή να παράσχει πληροφορίες που θα δίνουν τη δυνατότητα στην αναθέτουσα αρχή ή στον αναθέτοντα φορέα να τη λάβει απευθείας μέσω πρόσβασης σε εθνική βάση δεδομένων σε οποιοδήποτε κράτος μέλος αυτή διατίθεται δωρεάν;

Ναι / Όχι

Εάν η σχετική τεκμηρίωση διατίθεται ηλεκτρονικά, αναφέρετε:

Ναι / Όχι

Διαδικτυακή Διεύθυνση

-

Επακριβή στοιχεία αναφοράς των εγγράφων

-

Αρχή ή Φορέας έκδοσης

-

Ο ΟΦ συμμετάσχει στη διαδικασία μαζί με άλλους Οικονομικούς Φορείς

Ο οικονομικός φορέας συμμετέχει στη διαδικασία σύναψης σύμβασης από κοινού με άλλους;

Απάντηση:

Ναι / Όχι

Αναφέρετε τον ρόλο του οικονομικού φορέα στην ένωση (συντονιστής, υπεύθυνος για συγκεκριμένα καθήκοντα...):

-

Προσδιορίστε τους άλλους οικονομικούς φορείς που συμμετέχουν από κοινού στη διαδικασία σύναψης σύμβασης:

-

Κατά περίπτωση, επωνυμία της συμμετέχουσας ένωσης:

-

Εάν η σχετική τεκμηρίωση διατίθεται ηλεκτρονικά, αναφέρετε:

Ναι / Όχι

-
Επακριβή στοιχεία αναφοράς των εγγράφων

-
Αρχή ή Φορέας έκδοσης

Τμήματα που συμμετάσχει ο ΟΦ

Κατά περίπτωση, αναφορά του τμήματος ή των τμημάτων για τα οποία ο οικονομικός φορέας επιθυμεί να υποβάλει προσφορά.

Απάντηση:

-

B: Πληροφορίες σχετικά με τους εκπροσώπους του οικονομικού φορέα #1

Όνομα:

Επώνυμο:

Ημερομηνία γέννησης:

Τόπος γέννησης:

Οδός και αριθμός:

Ταχ. κωδ.:

Πόλη:

Χώρα:

Τηλέφωνο:

Ηλ. ταχ/μείο:

Θέση/Ενεργών υπό την ιδιότητα:

Βασίζεται σε ικανότητες άλλων οντοτήτων

Ο οικονομικός φορέας στηρίζεται στις ικανότητες άλλων οντοτήτων προκειμένου να ανταποκριθεί στα κριτήρια επιλογής που καθορίζονται στο μέρος IV και στα (τυχόν) κριτήρια και κανόνες που καθορίζονται στο μέρος V κατωτέρω;

Απάντηση:

Ναι / Όχι

Όνομα της οντότητας

-

Ταυτότητα της οντότητας

-

Τύπος ταυτότητας

-

Κωδικοί CPV

-

Εάν η σχετική τεκμηρίωση διατίθεται ηλεκτρονικά, αναφέρετε:

Ναι / Όχι

Διαδικτυακή Διεύθυνση

-

Επακριβή στοιχεία αναφοράς των εγγράφων

-

Αρχή ή Φορέας έκδοσης

-

Δ: Πληροφορίες σχετικά με υπεργολάβους στην ικανότητα των οποίων δεν στηρίζεται ο οικονομικός φορέας

Δεν βασίζεται σε ικανότητες άλλων οντοτήτων

Ο οικονομικός φορέας προτίθεται να αναθέσει οποιοδήποτε τμήμα της σύμβασης σε τρίτους υπό μορφή υπεργολαβίας;

Απάντηση:

Ναι / Όχι

Όνομα της οντότητας

-

Ταυτότητα της οντότητας

-

Τύπος ταυτότητας

-

Κωδικοί CPV

-

Εάν η σχετική τεκμηρίωση διατίθεται ηλεκτρονικά, αναφέρετε:

Ναι / Όχι

Διαδικτυακή Διεύθυνση

-

Επακριβή στοιχεία αναφοράς των εγγράφων

-

Αρχή ή Φορέας έκδοσης

-

Μέρος III: Λόγοι αποκλεισμού

A: Λόγοι που σχετίζονται με ποινικές καταδίκες

Λόγοι που σχετίζονται με ποινικές καταδίκες βάσει των εθνικών διατάξεων για την εφαρμογή των λόγων που ορίζονται στο άρθρο 57 παράγραφος 1 της οδηγίας:

Συμμετοχή σε εγκληματική οργάνωση

Έχει ο ίδιος ο οικονομικός φορέας ή οποιοδήποτε πρόσωπο το οποίο είναι μέλος του διοικητικού, διευθυντικού ή εποπτικού του οργάνου ή έχει εξουσία εκπροσώπησης, λήψης αποφάσεων ή ελέγχου σε αυτό καταδικαστεί με τελεσίδικη απόφαση για έναν από τους λόγους που παρατίθενται στο σχετικό θεσμικό πλαίσιο, η οποία έχει εκδοθεί πριν από πέντε έτη κατά το μέγιστο ή στην οποία έχει οριστεί απευθείας περίοδος αποκλεισμού που εξακολουθεί να ισχύει;

Απάντηση:

Ναι / Όχι

Ημερομηνία της καταδίκης

..

Λόγος(-οι)

-

-

Εφόσον καθορίζεται απευθείας στην καταδικαστική απόφαση, διάρκεια της περιόδου αποκλεισμού και σχετικό(-ά) σημείο(-α)

-

Σε περίπτωση καταδικής, ο οικονομικός φορέας έχει λάβει μέτρα που να αποδεικνύουν την αξιοπιστία του παρά την ύπαρξη σχετικού λόγου αποκλεισμού ("αυτοκάθαρση");

Ναι / Όχι

Περιγράψτε τα μέτρα που λήφθηκαν

-

Εάν η σχετική τεκμηρίωση διατίθεται ηλεκτρονικά, αναφέρετε:

Ναι / Όχι

Διαδικτυακή Διεύθυνση

-

Επακριβή στοιχεία αναφοράς των εγγράφων

-

Αρχή ή Φορέας έκδοσης

-

Διαφθορά

Έχει ο ίδιος ο οικονομικός φορέας ή οποιοδήποτε πρόσωπο το οποίο είναι μέλος του διοικητικού, διευθυντικού ή εποπτικού του οργάνου ή έχει εξουσία εκπροσώπησης, λήψης αποφάσεων ή ελέγχου σε αυτό καταδικαστεί με τελεσίδικη απόφαση για έναν από τους λόγους που παρατίθενται στο σχετικό θεσμικό πλαίσιο, η οποία έχει εκδοθεί πριν από πέντε έτη κατά το μέγιστο ή στην οποία έχει οριστεί απευθείας περίοδος αποκλεισμού που εξακολουθεί να ισχύει;

Απάντηση:

Ναι / Όχι

Ημερομηνία της καταδίκης

..

Λόγος(-οι)

-

Προσδιορίστε ποιος έχει καταδικαστεί

-

Εφόσον καθορίζεται απευθείας στην καταδικαστική απόφαση, διάρκεια της περιόδου αποκλεισμού και σχετικό(-ά) σημείο(-α)

-

Σε περίπτωση καταδικής, ο οικονομικός φορέας έχει λάβει μέτρα που να αποδεικνύουν την αξιοπιστία του παρά την ύπαρξη σχετικού λόγου αποκλεισμού ("αυτοκάθαρση");

Ναι / Όχι

Εάν η σχετική τεκμηρίωση διατίθεται ηλεκτρονικά, αναφέρετε:

Ναι / Όχι

Διαδικτυακή Διεύθυνση

-

Επακριβή στοιχεία αναφοράς των εγγράφων

-

Αρχή ή Φορέας έκδοσης

-

Απάτη

Έχει ο ίδιος ο οικονομικός φορέας ή οποιοδήποτε πρόσωπο το οποίο είναι μέλος του διοικητικού, διευθυντικού ή εποπτικού του οργάνου ή έχει εξουσία εκπροσώπησης, λήψης αποφάσεων ή ελέγχου σε αυτό καταδικαστεί με τελεσίδικη απόφαση για έναν από τους λόγους που παρατίθενται στο σχετικό θεσμικό πλαίσιο, η οποία έχει εκδοθεί πριν από πέντε έτη κατά το μέγιστο ή στην οποία έχει οριστεί απευθείας περίοδος αποκλεισμού που εξακολουθεί να ισχύει;

Απάντηση:

Ναι / Όχι

Ημερομηνία της καταδίκης

..

Λόγος(-οι)

-

Προσδιορίστε ποιος έχει καταδικαστεί

-

Εφόσον καθορίζεται απευθείας στην καταδικαστική απόφαση, διάρκεια της περιόδου αποκλεισμού και σχετικό(-ά) σημείο(-α)

-

Σε περίπτωση καταδίκης, ο οικονομικός φορέας έχει λάβει μέτρα που να αποδεικνύουν την αξιοπιστία του παρά την ύπαρξη σχετικού λόγου αποκλεισμού ("αυτοκάθαρση");

Ναι / Όχι

Περιγράψτε τα μέτρα που λήφθηκαν

-

Εάν η σχετική τεκμηρίωση διατίθεται ηλεκτρονικά, αναφέρετε:

Ναι / Όχι

-
Επακριβή στοιχεία αναφοράς των εγγράφων

-
Αρχή ή Φορέας έκδοσης

-
Τρομοκρατικά εγκλήματα ή εγκλήματα συνδεδεμένα με τρομοκρατικές δραστηριότητες
Έχει ο ίδιος ο οικονομικός φορέας ή οποιοδήποτε πρόσωπο το οποίο είναι μέλος του διοικητικού, διευθυντικού ή εποπτικού του οργάνου ή έχει εξουσία εκπροσώπησης, λήψης αποφάσεων ή ελέγχου σε αυτό καταδικαστεί με τελεσίδικη απόφαση για έναν από τους λόγους που παρατίθενται στο σχετικό θεσμικό πλαίσιο, η οποία έχει εκδοθεί πριν από πέντε έτη κατά το μέγιστο ή στην οποία έχει οριστεί απευθείας περίοδος αποκλεισμού που εξακολουθεί να ισχύει;

Απάντηση:

Ναι / Όχι

Ημερομηνία της καταδίκης

..

Λόγος(-οι)

-

Προσδιορίστε ποιος έχει καταδικαστεί

-

Εφόσον καθορίζεται απευθείας στην καταδικαστική απόφαση, διάρκεια της περιόδου αποκλεισμού και σχετικό(-ά) σημείο(-α)

-

Σε περίπτωση καταδίκης, ο οικονομικός φορέας έχει λάβει μέτρα που να αποδεικνύουν την αξιοπιστία του παρά την ύπαρξη σχετικού λόγου αποκλεισμού ("αυτοκάθαρση");

Ναι / Όχι

Περιγράψτε τα μέτρα που λήφθηκαν

-

Εάν η σχετική τεκμηρίωση διατίθεται ηλεκτρονικά, αναφέρετε:

Ναι / Όχι

Διαδικτυακή Διεύθυνση

-

Επακριβή στοιχεία αναφοράς των εγγράφων

-

Αρχή ή Φορέας έκδοσης

-

Νομιμοποίηση εσόδων από παράνομες δραστηριότητες ή χρηματοδότηση της τρομοκρατίας

Έχει ο ίδιος ο οικονομικός φορέας ή οποιοδήποτε πρόσωπο το οποίο είναι μέλος του διοικητικού, διευθυντικού ή εποπτικού του οργάνου ή έχει εξουσία εκπροσώπησης, λήψης αποφάσεων ή ελέγχου σε αυτό καταδικαστεί με τελεσίδικη απόφαση για έναν από τους λόγους που παρατίθενται στο σχετικό θεσμικό πλαίσιο, η οποία έχει εκδοθεί πριν από πέντε έτη κατά το μέγιστο ή στην οποία έχει οριστεί απευθείας περίοδος αποκλεισμού που εξακολουθεί να ισχύει;

Απάντηση:

Ναι / Όχι

Ημερομηνία της καταδίκης

..

Λόγος(-οι)

-

Προσδιορίστε ποιος έχει καταδικαστεί

-

Εφόσον καθορίζεται απευθείας στην καταδικαστική απόφαση, διάρκεια της περιόδου αποκλεισμού και σχετικό(-ά) σημείο(-α)

-

Σε περίπτωση καταδίκης, ο οικονομικός φορέας έχει λάβει μέτρα που να αποδεικνύουν την αξιοπιστία του παρά την ύπαρξη σχετικού λόγου αποκλεισμού ("αυτοκάθαρση");

Ναι / Όχι

Περιγράψτε τα μέτρα που λήφθηκαν

-

Εάν η σχετική τεκμηρίωση διατίθεται ηλεκτρονικά, αναφέρετε:

Ναι / Όχι

Διαδικτυακή Διεύθυνση

-

Επακριβή στοιχεία αναφοράς των εγγράφων

-

Αρχή ή Φορέας έκδοσης

-

Παιδική εργασία και άλλες μορφές εμπορίας ανθρώπων

Έχει ο ίδιος ο οικονομικός φορέας ή οποιοδήποτε πρόσωπο το οποίο είναι μέλος του διοικητικού, διευθυντικού ή εποπτικού του οργάνου ή έχει εξουσία εκπροσώπησης, λήψης αποφάσεων ή ελέγχου σε αυτό καταδικαστεί με τελεσίδικη απόφαση για έναν από τους λόγους που παρατίθενται στο σχετικό θεσμικό πλαίσιο, η οποία έχει εκδοθεί πριν από πέντε έτη κατά το μέγιστο ή στην οποία έχει οριστεί απευθείας περίοδος αποκλεισμού που εξακολουθεί να ισχύει;

Απάντηση:

Ναι / Όχι

Ημερομηνία της καταδίκης

..

-

Προσδιορίστε ποιος έχει καταδικαστεί

-

Εφόσον καθορίζεται απευθείας στην καταδικαστική απόφαση, διάρκεια της περιόδου αποκλεισμού και σχετικό(-ά) σημείο(-α)

-

Σε περίπτωση καταδικής, ο οικονομικός φορέας έχει λάβει μέτρα που να αποδεικνύουν την αξιοπιστία του παρά την ύπαρξη σχετικού λόγου αποκλεισμού ("αυτοκάθαρση");

Ναι / Όχι

Περιγράψτε τα μέτρα που λήφθηκαν

-

Εάν η σχετική τεκμηρίωση διατίθεται ηλεκτρονικά, αναφέρετε:

Ναι / Όχι

Διαδικτυακή Διεύθυνση

-

Επακριβή στοιχεία αναφοράς των εγγράφων

-

Αρχή ή Φορέας έκδοσης

-

B: Λόγοι που σχετίζονται με την καταβολή φόρων ή εισφορών κοινωνικής ασφάλισης

Καταβολή φόρων ή εισφορών κοινωνικής ασφάλισης:

Καταβολή φόρων

Ο οικονομικός φορέας έχει ανεκπλήρωτες υποχρεώσεις όσον αφορά την καταβολή φόρων, τόσο στη χώρα στην οποία είναι εγκατεστημένος όσο και στο κράτος μέλος της αναθέτουσας αρχής ή του αναθέτοντα φορέα, εάν είναι άλλο από τη χώρα εγκατάστασης;

Απάντηση:

Ναι / Όχι

Χώρα ή κράτος μέλος για το οποίο πρόκειται

-

Ενεχόμενο ποσό

Με άλλα μέσα; Διευκρινίστε:

Ναι / Όχι

Διευκρινίστε:

-

Ο οικονομικός φορέας έχει εκπληρώσει τις υποχρεώσεις του, είτε καταβάλλοντας τους φόρους ή τις εισφορές κοινωνικής ασφάλισης που οφείλει, συμπεριλαμβανομένων, κατά περίπτωση, των δεδουλευμένων τόκων ή των προστίμων, είτε υπαγόμενος σε δεσμευτικό διακανονισμό για την καταβολή τους;

Ναι / Όχι

Περιγράψτε τα μέτρα που λήφθηκαν

-

Η εν λόγω απόφαση είναι τελεσίδικη και δεσμευτική;

Ναι / Όχι

..

Σε περίπτωση καταδικαστικής απόφασης, εφόσον ορίζεται απευθείας σε αυτήν, η διάρκεια της περιόδου αποκλεισμού:

-

Εάν η σχετική τεκμηρίωση διατίθεται ηλεκτρονικά, αναφέρετε:

Ναι / Όχι

Διαδικτυακή Διεύθυνση

-

Επακριβή στοιχεία αναφοράς των εγγράφων

-

Αρχή ή Φορέας έκδοσης

-

Καταβολή εισφορών κοινωνικής ασφάλισης

Ο οικονομικός φορέας έχει ανεκπλήρωτες υποχρεώσεις όσον αφορά την καταβολή εισφορών κοινωνικής ασφάλισης, τόσο στη χώρα στην οποία είναι εγκατεστημένος όσο και στο κράτος μέλος της αναθέτουσας αρχής ή του αναθέτοντα φορέα, εάν είναι άλλο από τη χώρα εγκατάστασης;

Απάντηση:

Ναι / Όχι

Χώρα ή κράτος μέλος για το οποίο πρόκειται

-

Ενεχόμενο ποσό

Με άλλα μέσα; Διευκρινίστε:

Ναι / Όχι

Διευκρινίστε:

-

Ο οικονομικός φορέας έχει εκπληρώσει τις υποχρεώσεις του, είτε καταβάλλοντας τους φόρους ή τις εισφορές κοινωνικής ασφάλισης που οφείλει, συμπεριλαμβανομένων, κατά περίπτωση, των δεδουλευμένων τόκων ή των προστίμων, είτε υπαγόμενος σε δεσμευτικό διακανονισμό για την καταβολή τους;

Ναι / Όχι

Περιγράψτε τα μέτρα που λήφθηκαν

-

Η εν λόγω απόφαση είναι τελεσίδικη και δεσμευτική;

Ναι / Όχι

..

Σε περίπτωση καταδικαστικής απόφασης, εφόσον ορίζεται απευθείας σε αυτήν, η διάρκεια της περιόδου αποκλεισμού:

-

Εάν η σχετική τεκμηρίωση διατίθεται ηλεκτρονικά, αναφέρετε:

Ναι / Όχι

Διαδικτυακή Διεύθυνση

-

Επακριβή στοιχεία αναφοράς των εγγράφων

-

Αρχή ή Φορέας έκδοσης

-

Γ: Λόγοι που σχετίζονται με αφερεγγυότητα, σύγκρουση συμφερόντων ή επαγγελματικό παράπτωμα

Πληροφορίες σχετικά με πιθανή αφερεγγυότητα, σύγκρουση συμφερόντων ή επαγγελματικό παράπτωμα

Αθέτηση των υποχρεώσεων στον τομέα του περιβαλλοντικού δικαίου

Ο οικονομικός φορέας έχει, εν γνώσει του, αθετήσει τις υποχρεώσεις του στους τομείς του περιβαλλοντικού δικαίου;

Απάντηση:

Ναι / Όχι

Περιγράψτε τα μέτρα που λήφθηκαν

-

Σε περίπτωση καταδικής, ο οικονομικός φορέας έχει λάβει μέτρα που να αποδεικνύουν την αξιοπιστία του παρά την ύπαρξη σχετικού λόγου αποκλεισμού ("αυτοκάθαρση");

Ναι / Όχι

Περιγράψτε τα μέτρα που λήφθηκαν

-

Εάν η σχετική τεκμηρίωση διατίθεται ηλεκτρονικά, αναφέρετε:

Ναι / Όχι

-
Επακριβή στοιχεία αναφοράς των εγγράφων

-
Αρχή ή Φορέας έκδοσης

Αθέτηση των υποχρεώσεων στον τομέα του κοινωνικού δικαίου

Ο οικονομικός φορέας έχει, εν γνώσει του, αθετήσει τις υποχρεώσεις του στους τομείς του κοινωνικού δικαίου;

Απάντηση:

Ναι / Όχι

Περιγράψτε τα μέτρα που λήφθηκαν

-

Σε περίπτωση καταδικής, ο οικονομικός φορέας έχει λάβει μέτρα που να αποδεικνύουν την αξιοπιστία του παρά την ύπαρξη σχετικού λόγου αποκλεισμού ("αυτοκάθαρση");

Ναι / Όχι

Περιγράψτε τα μέτρα που λήφθηκαν

-

Εάν η σχετική τεκμηρίωση διατίθεται ηλεκτρονικά, αναφέρετε:

Ναι / Όχι

Διαδικτυακή Διεύθυνση

-

Επακριβή στοιχεία αναφοράς των εγγράφων

-

Αρχή ή Φορέας έκδοσης

-

Αθέτηση των υποχρεώσεων στον τομέα του εργατικού δικαίου

Ο οικονομικός φορέας έχει, εν γνώσει του, αθετήσει τις υποχρεώσεις του στους τομείς του εργατικού δικαίου;

Απάντηση:

Ναι / Όχι

Περιγράψτε τα μέτρα που λήφθηκαν

-

Σε περίπτωση καταδικής, ο οικονομικός φορέας έχει λάβει μέτρα που να αποδεικνύουν την αξιοπιστία του παρά την ύπαρξη σχετικού λόγου αποκλεισμού ("αυτοκάθαρση");

Ναι / Όχι

Περιγράψτε τα μέτρα που λήφθηκαν

-

Διαδικτυακή Διεύθυνση

-

Επακριβή στοιχεία αναφοράς των εγγράφων

-

Αρχή ή Φορέας έκδοσης

-

Πτώχευση

Ο οικονομικός φορέας τελεί υπό πτώχευση;

Απάντηση:

Ναι / Όχι

Παρακαλώ αναφέρετε λεπτομερείς πληροφορίες

-

Διευκρινίστε τους λόγους για τους οποίους, ωστόσο, μπορείτε να εκτελέσετε τη σύμβαση. Οι πληροφορίες αυτές δεν είναι απαραίτητο να παρασχεθούν εάν ο αποκλεισμός των οικονομικών φορέων στην παρούσα περίπτωση έχει καταστεί υποχρεωτικός βάσει του εφαρμοστέου εθνικού δικαίου χωρίς δυνατότητα παρέκκλισης όταν ο οικονομικός φορέας είναι, ωστόσο, σε θέση να εκτελέσει τη σύμβαση.

-

Εάν η σχετική τεκμηρίωση διατίθεται ηλεκτρονικά, αναφέρετε:

Ναι / Όχι

Διαδικτυακή Διεύθυνση

-

Επακριβή στοιχεία αναφοράς των εγγράφων

-

Αρχή ή Φορέας έκδοσης

-

Διαδικασία εξυγίανσης ή ειδικής εκκαθάρισης

Έχει υπαχθεί ο οικονομικός φορέας σε διαδικασία εξυγίανσης ή ειδικής εκκαθάρισης;

Απάντηση:

Ναι / Όχι

Παρακαλώ αναφέρετε λεπτομερείς πληροφορίες

-

Διευκρινίστε τους λόγους για τους οποίους, ωστόσο, μπορείτε να εκτελέσετε τη σύμβαση. Οι πληροφορίες αυτές δεν είναι απαραίτητο να παρασχεθούν εάν ο αποκλεισμός των οικονομικών φορέων στην παρούσα περίπτωση έχει καταστεί υποχρεωτικός βάσει του εφαρμοστέου εθνικού δικαίου χωρίς δυνατότητα παρέκκλισης όταν ο οικονομικός φορέας είναι, ωστόσο, σε θέση να εκτελέσει τη σύμβαση.

-

Εάν η σχετική τεκμηρίωση διατίθεται ηλεκτρονικά, αναφέρετε:

Ναι / Όχι

Διαδικτυακή Διεύθυνση

-

Επακριβή στοιχεία αναφοράς των εγγράφων

-

Αρχή ή Φορέας έκδοσης

-

Διαδικασία πτωχευτικού συμβιβασμού

Έχει υπαχθεί ο οικονομικός φορέας σε διαδικασία πτωχευτικού συμβιβασμού;

Απάντηση:

Ναι / Όχι

Παρακαλώ αναφέρετε λεπτομερείς πληροφορίες

-

Διευκρινίστε τους λόγους για τους οποίους, ωστόσο, μπορείτε να εκτελέσετε τη σύμβαση. Οι πληροφορίες αυτές δεν είναι απαραίτητο να παρασχεθούν εάν ο αποκλεισμός των οικονομικών φορέων στην παρούσα περίπτωση έχει καταστεί υποχρεωτικός βάσει του εφαρμοστέου εθνικού δικαίου χωρίς δυνατότητα παρέκκλισης όταν ο οικονομικός φορέας είναι, ωστόσο, σε θέση να εκτελέσει τη σύμβαση.

-

Εάν η σχετική τεκμηρίωση διατίθεται ηλεκτρονικά, αναφέρετε:

Ναι / Όχι

Διαδικτυακή Διεύθυνση

-

Επακριβή στοιχεία αναφοράς των εγγράφων

-

Αρχή ή Φορέας έκδοσης

-

Ανάλογη κατάσταση προβλεπόμενη σε εθνικές νομοθετικές και κανονιστικές διατάξεις

Βρίσκεται ο οικονομικός φορέας σε οποιαδήποτε ανάλογη κατάσταση προκύπτουσα από παρόμοια διαδικασία προβλεπόμενη σε εθνικές νομοθετικές και κανονιστικές διατάξεις;

Απάντηση:

Ναι / Όχι

-

Διευκρινίστε τους λόγους για τους οποίους, ωστόσο, μπορείτε να εκτελέσετε τη σύμβαση. Οι πληροφορίες αυτές δεν είναι απαραίτητο να παρασχεθούν εάν ο αποκλεισμός των οικονομικών φορέων στην παρούσα περίπτωση έχει καταστεί υποχρεωτικός βάσει του εφαρμοστέου εθνικού δικαίου χωρίς δυνατότητα παρέκκλισης όταν ο οικονομικός φορέας είναι, ωστόσο, σε θέση να εκτελέσει τη σύμβαση.

-

Εάν η σχετική τεκμηρίωση διατίθεται ηλεκτρονικά, αναφέρετε:

Ναι / Όχι

Διαδικτυακή Διεύθυνση

-

Επακριβή στοιχεία αναφοράς των εγγράφων

-

Αρχή ή Φορέας έκδοσης

-

Υπό αναγκαστική διαχείριση από εκκαθαριστή ή από το δικαστήριο

Τελεί ο οικονομικός φορέας υπό αναγκαστική διαχείριση από εκκαθαριστή ή από το δικαστήριο;

Απάντηση:

Ναι / Όχι

Παρακαλώ αναφέρετε λεπτομερείς πληροφορίες

-

Διευκρινίστε τους λόγους για τους οποίους, ωστόσο, μπορείτε να εκτελέσετε τη σύμβαση. Οι πληροφορίες αυτές δεν είναι απαραίτητο να παρασχεθούν εάν ο αποκλεισμός των οικονομικών φορέων στην παρούσα περίπτωση έχει καταστεί υποχρεωτικός βάσει του εφαρμοστέου εθνικού δικαίου χωρίς δυνατότητα παρέκκλισης όταν ο οικονομικός φορέας είναι, ωστόσο, σε θέση να εκτελέσει τη σύμβαση.

-

Εάν η σχετική τεκμηρίωση διατίθεται ηλεκτρονικά, αναφέρετε:

Ναι / Όχι

Διαδικτυακή Διεύθυνση

-

Επακριβή στοιχεία αναφοράς των εγγράφων

-

Αρχή ή Φορέας έκδοσης

-

Αναστολή επιχειρηματικών δραστηριοτήτων

Έχουν ανασταλεί οι επιχειρηματικές δραστηριότητες του οικονομικού φορέα;

Απάντηση:

Ναι / Όχι

Παρακαλώ αναφέρετε λεπτομερείς πληροφορίες

-

Διευκρινίστε τους λόγους για τους οποίους, ωστόσο, μπορείτε να εκτελέσετε τη σύμβαση. Οι πληροφορίες αυτές δεν είναι απαραίτητο να παρασχεθούν εάν ο αποκλεισμός των οικονομικών φορέων στην παρούσα περίπτωση έχει καταστεί υποχρεωτικός βάσει του εφαρμοστέου εθνικού δικαίου χωρίς δυνατότητα παρέκκλισης όταν ο οικονομικός φορέας είναι, ωστόσο, σε θέση να εκτελέσει τη σύμβαση.

-

Εάν η σχετική τεκμηρίωση διατίθεται ηλεκτρονικά, αναφέρετε:

Ναι / Όχι

Διαδικτυακή Διεύθυνση

-

Επακριβή στοιχεία αναφοράς των εγγράφων

-

Αρχή ή Φορέας έκδοσης

-

Ένοχος σοβαρού επαγγελματικού παραπτώματος

Έχει διαπράξει ο οικονομικός φορέας σοβαρό επαγγελματικό παράπτωμα;

Απάντηση:

Ναι / Όχι

Παρακαλώ αναφέρετε λεπτομερείς πληροφορίες

-

Σε περίπτωση καταδικης, ο οικονομικός φορέας έχει λάβει μέτρα που να αποδεικνύουν την αξιοπιστία του παρά την ύπαρξη σχετικού λόγου αποκλεισμού ("αυτοκάθαρση");

Ναι / Όχι

Περιγράψτε τα μέτρα που λήφθηκαν

-

Εάν η σχετική τεκμηρίωση διατίθεται ηλεκτρονικά, αναφέρετε:

Ναι / Όχι

Διαδικτυακή Διεύθυνση

-

Επακριβή στοιχεία αναφοράς των εγγράφων

-

Αρχή ή Φορέας έκδοσης

-

Συμφωνίες με άλλους οικονομικούς φορείς με στόχο τη στρέβλωση του ανταγωνισμού

Έχει συνάψει ο οικονομικός φορέας συμφωνίες με άλλους οικονομικούς φορείς με σκοπό τη στρέβλωση του ανταγωνισμού;

Απάντηση:

Ναι / Όχι

Παρακαλώ αναφέρετε λεπτομερείς πληροφορίες

-

Σε περίπτωση καταδικής, ο οικονομικός φορέας έχει λάβει μέτρα που να αποδεικνύουν την αξιοπιστία του παρά την ύπαρξη σχετικού λόγου αποκλεισμού ("αυτοκάθαρση");

Ναι / Όχι

Περιγράψτε τα μέτρα που λήφθηκαν

-

Εάν η σχετική τεκμηρίωση διατίθεται ηλεκτρονικά, αναφέρετε:

Ναι / Όχι

Διαδικτυακή Διεύθυνση

-

Επακριβή στοιχεία αναφοράς των εγγράφων

-

Αρχή ή Φορέας έκδοσης

-

Σύγκρουση συμφερόντων λόγω της συμμετοχής του στη διαδικασία σύναψης σύμβασης
Γνωρίζει ο οικονομικός φορέας την ύπαρξη τυχόν σύγκρουσης συμφερόντων λόγω της συμμετοχής του στη διαδικασία σύναψης σύμβασης;

Απάντηση:

Ναι / Όχι

Παρακαλώ αναφέρετε λεπτομερείς πληροφορίες

-

Εάν η σχετική τεκμηρίωση διατίθεται ηλεκτρονικά, αναφέρετε:

Ναι / Όχι

Διαδικτυακή Διεύθυνση

-

Επακριβή στοιχεία αναφοράς των εγγράφων

-

Αρχή ή Φορέας έκδοσης

-

Παροχή συμβουλών ή εμπλοκή στην προετοιμασία της διαδικασίας σύναψης της σύμβασης

Έχει παράσχει ο οικονομικός φορέας ή επιχείρηση συνδεδεμένη με αυτόν συμβουλές στην αναθέτουσα αρχή ή στον αναθέτοντα φορέα ή έχει με άλλο τρόπο εμπλακεί στην προετοιμασία της διαδικασίας σύναψης της σύμβασης;

Απάντηση:

Ναι / Όχι

Παρακαλώ αναφέρετε λεπτομερείς πληροφορίες

-

Εάν η σχετική τεκμηρίωση διατίθεται ηλεκτρονικά, αναφέρετε:

Ναι / Όχι

Διαδικτυακή Διεύθυνση

-

Επακριβή στοιχεία αναφοράς των εγγράφων

-

Αρχή ή Φορέας έκδοσης

-

Πρόωρη καταγγελία, αποζημιώσεις ή άλλες παρόμοιες κυρώσεις

Έχει υποστεί ο οικονομικός φορέας πρόωρη καταγγελία προηγούμενης δημόσιας σύμβασης, προηγούμενης σύμβασης με αναθέτοντα φορέα ή προηγούμενης σύμβασης παραχώρησης, ή επιβολή αποζημιώσεων ή άλλων παρόμοιων κυρώσεων σε σχέση με την εν λόγω προηγούμενη σύμβαση;

Απάντηση:

Ναι / Όχι

Παρακαλώ αναφέρετε λεπτομερείς πληροφορίες

-

Σε περίπτωση καταδικής, ο οικονομικός φορέας έχει λάβει μέτρα που να αποδεικνύουν την αξιοπιστία του παρά την ύπαρξη σχετικού λόγου αποκλεισμού ("αυτοκάθαρση");

Ναι / Όχι

Περιγράψτε τα μέτρα που λήφθηκαν

-

Εάν η σχετική τεκμηρίωση διατίθεται ηλεκτρονικά, αναφέρετε:

Ναι / Όχι

Διαδικτυακή Διεύθυνση

-

Επακριβή στοιχεία αναφοράς των εγγράφων

-

Αρχή ή Φορέας έκδοσης

-

Ψευδείς δηλώσεις, απόκρυψη πληροφοριών, ανικανότητα υποβολής δικαιολογητικών, απόκτηση εμπιστευτικών πληροφοριών

Ο οικονομικός φορέας επιβεβαιώνει ότι: α) έχει κριθεί ένοχος σοβαρών ψευδών δηλώσεων κατά την παροχή των πληροφοριών που απαιτούνται για την εξακρίβωση της απουσίας των λόγων αποκλεισμού ή την πλήρωση των κριτηρίων επιλογής, β) έχει αποκρύψει τις πληροφορίες αυτές, γ) δεν ήταν σε θέση να υποβάλει, χωρίς καθυστέρηση, τα δικαιολογητικά που απαιτούνται από την αναθέτουσα αρχή ή τον αναθέτοντα φορέα, και δ) έχει επιχειρήσει να επηρεάσει με αθέμιτο τρόπο τη διαδικασία λήψης αποφάσεων της αναθέτουσας αρχής ή του αναθέτοντα φορέα, να αποκτήσει εμπιστευτικές πληροφορίες που ενδέχεται να του αποφέρουν αθέμιτο πλεονέκτημα στη διαδικασία σύναψης σύμβασης ή να παράσχει εξ αμελείας παραπλανητικές πληροφορίες που ενδέχεται να επηρεάσουν ουσιαστικά τις αποφάσεις που αφορούν τον αποκλεισμό, την επιλογή ή την ανάθεση;

Απάντηση:

Ναι / Όχι

Εάν η σχετική τεκμηρίωση διατίθεται ηλεκτρονικά, αναφέρετε:

Ναι / Όχι

Διαδικτυακή Διεύθυνση

-

Επακριβή στοιχεία αναφοράς των εγγράφων

-

Αρχή ή Φορέας έκδοσης

-

A: Καταλληλότητα

Ο οικονομικός φορέας πρέπει να παράσχει πληροφορίες μόνον όταν τα σχετικά κριτήρια επιλογής έχουν προσδιοριστεί από την αναθέτουσα αρχή ή τον αναθέτοντα φορέα στη σχετική προκήρυξη/γνωστοποίηση ή στα έγγραφα της διαδικασίας σύναψης σύμβασης που αναφέρονται στην προκήρυξη /γνωστοποίηση.

Εγγραφή στο σχετικό επαγγελματικό μητρώο

Ο οικονομικός φορέας είναι εγγεγραμμένος στα σχετικά επαγγελματικά μητρώα που τηρούνται στο κράτος μέλος εγκατάστασής του, όπως περιγράφεται στο παράρτημα XI της οδηγίας 2014/24/ΕΕ· οι οικονομικοί φορείς από ορισμένα κράτη μέλη μπορεί να οφείλουν να συμμορφώνονται με άλλες απαιτήσεις που καθορίζονται στο παράρτημα αυτό.

Απάντηση:

Ναι / Όχι

Εάν η σχετική τεκμηρίωση διατίθεται ηλεκτρονικά, αναφέρετε:

Ναι / Όχι

Διαδικτυακή Διεύθυνση

-

Επακριβή στοιχεία αναφοράς των εγγράφων

-

Αρχή ή Φορέας έκδοσης

-

Εγγραφή στο σχετικό εμπορικό μητρώο

Ο οικονομικός φορέας είναι εγγεγραμμένος στα σχετικά εμπορικά μητρώα που τηρούνται στο κράτος μέλος εγκατάστασής του, όπως περιγράφεται στο παράρτημα XI της οδηγίας 2014/24/ΕΕ· οι οικονομικοί φορείς από ορισμένα κράτη μέλη μπορεί να οφείλουν να συμμορφώνονται με άλλες απαιτήσεις που καθορίζονται στο παράρτημα αυτό.

Απάντηση:

Ναι / Όχι

Εάν η σχετική τεκμηρίωση διατίθεται ηλεκτρονικά, αναφέρετε:

Ναι / Όχι

Διαδικτυακή Διεύθυνση

-

Επακριβή στοιχεία αναφοράς των εγγράφων

-

Αρχή ή Φορέας έκδοσης

-

Ο οικονομικός φορέας πρέπει να παράσχει πληροφορίες μόνον όταν τα σχετικά κριτήρια επιλογής έχουν προσδιοριστεί από την αναθέτουσα αρχή ή τον αναθέτοντα φορέα στη σχετική προκήρυξη/γνωστοποίηση ή στα έγγραφα της διαδικασίας σύναψης σύμβασης που αναφέρονται στην προκήρυξη /γνωστοποίηση.

Μέσος ετήσιος κύκλος εργασιών

Ο μέσος ετήσιος κύκλος εργασιών του οικονομικού φορέα για τον αριθμό ετών που απαιτούνται βάσει της σχετικής προκήρυξης/γνωστοποίησης ή των εγγράφων της διαδικασίας σύναψης σύμβασης είναι ο εξής:

Αριθμός ετών

-

Μέσος ετήσιος κύκλος εργασιών

Εάν η σχετική τεκμηρίωση διατίθεται ηλεκτρονικά, αναφέρετε:

Ναι / Όχι

Διαδικτυακή Διεύθυνση

-

Επακριβή στοιχεία αναφοράς των εγγράφων

-

Αρχή ή Φορέας έκδοσης

-

Γ: Τεχνική και επαγγελματική ικανότητα

Ο οικονομικός φορέας πρέπει να παράσχει πληροφορίες μόνον όταν τα σχετικά κριτήρια επιλογής έχουν προσδιοριστεί από την αναθέτουσα αρχή ή τον αναθέτοντα φορέα στη σχετική προκήρυξη/γνωστοποίηση ή στα έγγραφα της διαδικασίας σύναψης σύμβασης που αναφέρονται στην προκήρυξη /γνωστοποίηση.

Για τις συμβάσεις υπηρεσιών: παροχή υπηρεσιών είδους που έχει προσδιοριστεί

Μόνο για δημόσιες συμβάσεις υπηρεσιών: Κατά τη διάρκεια της περιόδου αναφοράς, ο οικονομικός φορέας έχει παράσχει τις ακόλουθες κυριότερες υπηρεσίες του είδους που έχει προσδιοριστεί: Κατά τη σύνταξη του σχετικού καταλόγου αναφέρετε τα ποσά, τις ημερομηνίες και τους δημόσιους ή ιδιωτικούς παραλήπτες. Οι αναθέτουσες αρχές μπορούν να ζητούν έως τρία έτη και να επιτρέπουν την τεκμηρίωση πείρας που υπερβαίνει τα τρία έτη.

Περιγραφή

-

Ποσό

Ημερομηνία Έναρξης - Ημερομηνία Λήξης

.. - ..

Αποδέκτες

-

Ναι / Όχι

Διαδικτυακή Διεύθυνση

-

Επακριβή στοιχεία αναφοράς των εγγράφων

-

Αρχή ή Φορέας έκδοσης

-

Τεχνικός εξοπλισμός και μέτρα για την εξασφάλιση της ποιότητας

Ο οικονομικός φορέας χρησιμοποιεί τον ακόλουθο τεχνικό εξοπλισμό και λαμβάνει τα ακόλουθα μέτρα για την εξασφάλιση της ποιότητας:

Παρακαλώ περιγράψτε

-

Εάν η σχετική τεκμηρίωση διατίθεται ηλεκτρονικά, αναφέρετε:

Ναι / Όχι

Διαδικτυακή Διεύθυνση

-

Επακριβή στοιχεία αναφοράς των εγγράφων

-

Αρχή ή Φορέας έκδοσης

-

Τίτλοι σπουδών και επαγγελματικών προσόντων

Οι ακόλουθοι τίτλοι σπουδών και επαγγελματικών προσόντων κατέχονται από:

α) τον ίδιο τον πάροχο υπηρεσιών ή τον εργολάβο, και/ή (ανάλογα με τις απαιτήσεις που ορίζονται στη σχετική προκήρυξη/γνωστοποίηση ή στα έγγραφα της διαδικασίας σύναψης σύμβασης) β) τα διευθυντικά στελέχη του:

Παρακαλώ περιγράψτε

-

Εάν η σχετική τεκμηρίωση διατίθεται ηλεκτρονικά, αναφέρετε:

Ναι / Όχι

Διαδικτυακή Διεύθυνση

-

Επακριβή στοιχεία αναφοράς των εγγράφων

-

Αρχή ή Φορέας έκδοσης

-

Μηχανήματα, εγκαταστάσεις και τεχνικός εξοπλισμός

Ο οικονομικός φορέας θα έχει στη διάθεσή του τα ακόλουθα μηχανήματα, εγκαταστάσεις και τεχνικό εξοπλισμό για την εκτέλεση της σύμβασης:

-
Εάν η σχετική τεκμηρίωση διατίθεται ηλεκτρονικά, αναφέρετε:

Ναι / Όχι

Διαδικτυακή Διεύθυνση

-

Επακριβή στοιχεία αναφοράς των εγγράφων

-

Αρχή ή Φορέας έκδοσης

-

Ποσοστό υπεργολαβίας

Ο οικονομικός φορέας προτίθεται, ενδεχομένως, να αναθέσει σε τρίτους υπό μορφή υπεργολαβίας το ακόλουθο μέρος (δηλαδή ποσοστό) της σύμβασης. Επισημαίνεται ότι εάν ο οικονομικός φορέας έχει αποφασίσει να αναθέσει μέρος της σύμβασης σε τρίτους υπό μορφή υπεργολαβίας και στηρίζεται στις ικανότητες του υπεργολάβου για την εκτέλεση του εν λόγω μέρους, τότε θα πρέπει να συμπληρωθεί χωριστό ΕΕΕΣ για τους σχετικούς υπεργολάβους, βλέπε μέρος II, ενότητα Γ ανωτέρω.

Προσδιορίστε

-

Εάν η σχετική τεκμηρίωση διατίθεται ηλεκτρονικά, αναφέρετε:

Ναι / Όχι

Διαδικτυακή Διεύθυνση

-

Επακριβή στοιχεία αναφοράς των εγγράφων

-

Αρχή ή Φορέας έκδοσης

-

Ο οικονομικός φορέας πρέπει να παράσχει πληροφορίες μόνον όταν τα συστήματα διασφάλισης ποιότητας και/ή τα πρότυπα περιβαλλοντικής διαχείρισης έχουν ζητηθεί από την αναθέτουσα αρχή ή τον αναθέτοντα φορέα στη σχετική προκήρυξη/γνωστοποίηση ή στα έγγραφα τη διαδικασίας σύναψης σύμβασης που αναφέρονται στην προκήρυξη/γνωστοποίηση.
Πιστοποιητικά από ανεξάρτητους οργανισμούς σχετικά με πρότυπα διασφάλισης ποιότητας

Θα είναι σε θέση ο οικονομικός φορέας να προσκομίσει πιστοποιητικά που έχουν εκδοθεί από ανεξάρτητους οργανισμούς που βεβαιώνουν ότι ο οικονομικός φορέας συμμορφώνεται με τα απαιτούμενα πρότυπα διασφάλισης ποιότητας, συμπεριλαμβανομένης της προσβασιμότητας για άτομα με ειδικές ανάγκες;

Απάντηση:

Ναι / Όχι

εξηγήστε τους λόγους και διευκρινίστε ποια άλλα αποδεικτικά μέσα μπορούν να προσκομιστούν όσον αφορά το σύστημα διασφάλισης ποιότητας:

-

Εάν η σχετική τεκμηρίωση διατίθεται ηλεκτρονικά, αναφέρετε:

Ναι / Όχι

Διαδικτυακή Διεύθυνση

-

Επακριβή στοιχεία αναφοράς των εγγράφων

-

Αρχή ή Φορέας έκδοσης

-

Μέρος VI: Τελικές δηλώσεις

Ο κάτωθι υπογεγραμμένος, δηλώνω επισήμως ότι τα στοιχεία που έχω αναφέρει σύμφωνα με τα μέρη II έως V ανωτέρω είναι ακριβή και ορθά και ότι έχω πλήρη επίγνωση των συνεπειών σε περίπτωση σοβαρών ψευδών δηλώσεων.

Ο κάτωθι υπογεγραμμένος, δηλώνω επισήμως ότι είμαι σε θέση, κατόπιν αιτήματος και χωρίς καθυστέρηση, να προσκομίσω τα πιστοποιητικά και τις λοιπές μορφές αποδεικτικών εγγράφων που αναφέρονται, εκτός εάν:

α) Η αναθέτουσα αρχή ή ο αναθέτων φορέας έχει τη δυνατότητα να λάβει τα σχετικά δικαιολογητικά απευθείας με πρόσβαση σε εθνική βάση δεδομένων σε οποιοδήποτε κράτος μέλος αυτή διατίθεται δωρεάν [υπό την προϋπόθεση ότι ο οικονομικός φορέας έχει παράσχει τις απαραίτητες πληροφορίες (διαδικτυακή διεύθυνση, αρχή ή φορέα έκδοσης, επακριβή στοιχεία αναφοράς των εγγράφων) που παρέχουν τη δυνατότητα στην αναθέτουσα αρχή ή στον αναθέτοντα φορέα να το πράξει] ή

β) Από τις 18 Οκτωβρίου 2018 το αργότερο (ανάλογα με την εθνική εφαρμογή του άρθρου 59 παράγραφος 5 δεύτερο εδάφιο της οδηγίας 2014/24/ΕΕ), η αναθέτουσα αρχή ή ο αναθέτων φορέας έχουν ήδη στην κατοχή τους τα σχετικά έγγραφα.

Ο κάτωθι υπογεγραμμένος δίδω επισήμως τη συγκατάθεσή μου στην αναθέτουσα αρχή ή τον αναθέτοντα φορέα, όπως καθορίζεται στο Μέρος I, ενότητα A, προκειμένου να αποκτήσει πρόσβαση σε δικαιολογητικά των πληροφοριών που έχουν υποβληθεί στο Μέρος III και το Μέρος IV του παρόντος Ευρωπαϊκού Ενιαίου Εγγράφου Σύμβασης για τους σκοπούς της διαδικασίας σύναψης σύμβασης, όπως καθορίζεται στο Μέρος I.

Ημερομηνία, τόπος και, όπου ζητείται ή απαιτείται, υπογραφή(-ές):

Ημερομηνία

Τόπος

Υπογραφή

ΠΑΡΑΡΤΗΜΑ IV – Πίνακας Οικονομικής Προσφοράς

| A/A | Περιγραφή | Συνολική αξία χωρίς ΦΠΑ (€) | ΦΠΑ (€) | Συνολική αξία με ΦΠΑ (€) |
|--------|---|-----------------------------|---------|--------------------------|
| 1 | Υπηρεσίες κέντρων δεδομένων ΕΔΥΤΕ ΥΠΑΙΘΑ | | | |
| 1.1 | Υπηρεσίες προληπτικής συντήρησης | | | |
| 1.1.1 | Σύστημα Κλιματισμού – Εσωτερικές κλιματιστικές μονάδες νερού | | | |
| 1.1.2 | Σύστημα Κλιματισμού – Ψύκτες | | | |
| 1.1.3 | Σύστημα Κλιματισμού αμέσου εκτονόσεως | | | |
| 1.1.4 | Σύστημα Κλιματισμού – Δίκτυο κλιματισμού ψυχρού νερού & Κυκλοφορητές | | | |
| 1.1.5 | Σύστημα UPS-Συσσωρευτών | | | |
| 1.1.6 | Ηλεκτρολογικές υποδομές (Μέση Τάση, Μετασχηματιστής, Ηλεκτρ. Πίνακες και Πεδία, Διανομή Χαμηλή Τάσης) | | | |
| 1.1.7 | Ηλεκτροπαραγωγό ζεύγος (H/Z) | | | |
| 1.1.8 | Συστήματα ασφαλείας-Πυρανίχνευσης/Πυρόσβεσης | | | |
| 1.1.9 | Συστήματα ασφαλείας-Ελέγχου πρόσβασης/Συναγερμού | | | |
| 1.1.10 | Συστήματα ασφαλείας-Βιντεοεπιτήρησης | | | |
| 1.1.11 | Συστήματα παρακολούθησης | | | |
| 1.2 | Υπηρεσίες διορθωτικής συντήρησης | | | |
| 1.2.1 | Σύστημα Κλιματισμού – Εσωτερικές κλιματιστικές μονάδες νερού | | | |
| 1.2.2 | Σύστημα Κλιματισμού – Ψύκτες | | | |
| 1.2.3 | Σύστημα Κλιματισμού αμέσου εκτονώσεως | | | |
| 1.2.4 | Σύστημα Κλιματισμού – Δίκτυο κλιματισμού ψυχρού νερού & Κυκλοφορητές | | | |
| 1.2.5 | Σύστημα UPS-Συσσωρευτών | | | |

| A/A | Περιγραφή | Συνολική αξία χωρίς ΦΠΑ (€) | ΦΠΑ (€) | Συνολική αξία με ΦΠΑ (€) |
|------------|---|-----------------------------|---------|--------------------------|
| 1.2.6 | Ηλεκτρολογικές υποδομές (Μέση Τάση, Μετασχηματιστής, Ηλεκτρ. Πίνακες και Πεδία, Διανομή Χαμηλή Τάσης) | | | |
| 1.2.7 | Ηλεκτροπαραγωγό ζεύγος (H/Z) | | | |
| 1.2.8 | Συστήματα ασφαλείας-Πυρανίχνευσης/Πυρόσβεσης | | | |
| 1.2.9 | Συστήματα ασφαλείας-Ελέγχου πρόσβασης/Συναγερμού | | | |
| 1.2.10 | Συστήματα ασφαλείας-Βιντεοεπιτήρησης | | | |
| 1.2.11 | Συστήματα παρακολούθησης | | | |
| 1.3 | Υπηρεσίες υποστήριξης | | | |
| 1.4 | Υπηρεσίες κέντρου παρακολούθησης και λειτουργίας υποδομών | | | |
| | Υποσύνολο υπηρεσιών κέντρου δεδομένων ΕΔΥΤΕ ΥΠΑΙΘΑ | | | |
| | Υπηρεσίες κέντρου δεδομένων ΕΔΥΤΕ/ΕΙΕ | | | |
| 1.5 | Υπηρεσίες προληπτικής συντήρησης | | | |
| 1.5.1 | Σύστημα Κλιματισμού αμέσου εκτονώσεως | | | |
| 1.5.2 | Σύστημα UPS-Συσσωρευτών | | | |
| 1.5.3 | Ηλεκτρολογικές υποδομές (Μέση Τάση, Μετασχηματιστής, Ηλεκτρ. Πίνακες και Πεδία, Διανομή Χαμηλή Τάσης) | | | |
| 1.5.4 | Ηλεκτροπαραγωγό ζεύγος (H/Z) | | | |
| 1.5.5 | Συστήματα ασφαλείας-Πυρανίχνευσης/Πυρόσβεσης | | | |
| 1.5.6 | Συστήματα ασφαλείας-Ελέγχου πρόσβασης/Συναγερμού | | | |
| 1.5.7 | Συστήματα ασφαλείας-Βιντεοεπιτήρησης | | | |
| 1.5.8 | Συστήματα παρακολούθησης | | | |
| 1.6 | Υπηρεσίες διορθωτικής συντήρησης | | | |
| 1.6.1 | Σύστημα Κλιματισμού αμέσου εκτονώσεως | | | |
| 1.6.2 | Σύστημα UPS-Συσσωρευτών | | | |

| A/A | Περιγραφή | Συνολική αξία χωρίς ΦΠΑ (€) | ΦΠΑ (€) | Συνολική αξία με ΦΠΑ (€) |
|------------|---|-----------------------------|---------|--------------------------|
| 1.6.3 | Ηλεκτρολογικές υποδομές (Μέση Τάση, Μετασχηματιστής, Ηλεκτρ. Πίνακες και Πεδία, Διανομή Χαμηλή Τάσης) | | | |
| 1.6.4 | Ηλεκτροπαραγωγό ζεύγος (Η/Ζ) | | | |
| 1.6.5 | Συστήματα ασφαλείας-Πυρανίχνευσης/Πυρόσβεσης | | | |
| 1.6.6 | Συστήματα ασφαλείας-Ελέγχου πρόσβασης/Συναγερμού | | | |
| 1.6.7 | Συστήματα ασφαλείας-Βιντεοεπιτήρησης | | | |
| 1.6.8 | Συστήματα παρακολούθησης | | | |
| 1.7 | Υπηρεσίες υποστήριξης | | | |
| 1.8 | Υπηρεσίες κέντρου παρακολούθησης και λειτουργίας υποδομών | | | |
| | Υποσύνολο υπηρεσιών κέντρου δεδομένων ΕΔΥΤΕ/ΕΙΕ | | | |
| | Γενικό Σύνολο | | | |

ΠΑΡΑΡΤΗΜΑ V – Λίστα Εξοπλισμού**Κέντρο δεδομένων ΕΔΥΤΕ/ΥΠΑΙΘΑ/DC1**

Σύμφωνα με την υφιστάμενη Σύμβαση ο εγκατεστημένος εξοπλισμός έχει όπως παρακάτω

| A/A | ΣΤΟΙΧΕΙΑ ΜΗΧΑΝΗΜΑΤΩΝ | ΤΕΜ. |
|---|---|-------------|
| ΚΛΙΜΑΤΙΣΜΟΣ | | |
| 1 | Ψύκτης AERMEC NSB2502 A ψυκτικής ισχύος 520 kW | 2 |
| 2 | Κλιματιστικό Uniflair ACRP502 InRow RP Chilled Water | 12 |
| 3 | Αντλία πρωτευοντως κυκλώματος ψύξης ITT / LOWARA FC – FCT series | 2 |
| 4 | Αντλία δευτερεύοντος κυκλώματος ψύξης ITT / LOWARA FC – FCT series | 2 |
| 5 | Αυτόνομη μονάδα κλιματισμού απευθείας εκτόνωσης (split) για το χώρο UPS-ROOM, ισχύος 17 kW AIRCOOLAIR ANCM 22E | 3 |
| 6 | Δίκτυο Σωληνώσεων Ψυχρού Νερού Κλιματισμού με όλα τα παρελκόμενα | 1 |
| ΠΥΡΑΝΙΧΝΕΥΣΗ-ΚΑΤΑΣΒΕΣΗ | | |
| 1 | VESDA Σύστημα Δειγματοληψίας Αέρα TYCO DC1-UPS ROOM | 2 |
| 2 | ΠΙΝΑΚΑΣ ΠΥΡΑΝΙΧΝΕΥΣΗΣ-ΚΑΤΑΣΒΕΣΗΣ TYCO DC1-UPS ROOM-HZ | 3 |
| 3 | ΦΥΑΛΕΣ ΚΑΤΑΣΒΕΣΗΣ κατασβεστικού υλικού NOVEC 159kg χώρου DC1 | 2 |
| 4 | ΦΥΑΛΕΣ ΚΑΤΑΣΒΕΣΗΣ κατασβεστικού υλικού NOVEC 94kg χώρου UPS ROOM | 1 |
| 5 | Συσκευές κατάσβεσης τύπου aerosol χώρου Ηλεκτροπαραγωγού Ζεύγους | 1 |
| ΣΥΣΤΗΜΑ ΣΥΝΑΓΕΡΜΟΥ ΠΑΡΑΒΙΑΣΗΣ- ΕΛΕΓΧΟΥ ΠΡΟΣΒΑΣΗΣ | | |
| 1 | ΣΥΣΤΗΜΑ ΣΥΝΑΓΕΡΜΟΥ DSC χώρου Ηλεκτροπαραγωγού Ζεύγους | 1 |
| 2 | ΣΥΣΤΗΜΑ ΕΛΕΓΧΟΥ ΠΡΟΣΒΑΣΗΣ TYCO | 1 |
| ΣΥΣΤΗΜΑ ΠΑΡΑΚΟΛΟΥΘΗΣΗΣ ΛΕΙΤΟΥΡΓΙΑΣ ΕΓΚΑΤΑΣΤΑΣΗΣ | | |
| 1 | Σύστημα παρακολούθησης του υποστηρικτικού εξοπλισμού των χώρων DC1, UPS-ROOM και του H/Z της APC by SCHNEIDER ELECTRIC με όλα τα παρελκόμενα. | 1 |
| ΚΛΕΙΣΤΟ ΚΥΚΛΩΜΑ ΤΗΛΕΟΡΑΣΗΣ | | |
| 1 | Σύστημα βιντεοεπιτήρησης των χώρων DC1 και UPS-ROOM της TYCO με όλα τα | 1 |

| | | |
|----------------------------------|--|-----|
| | Παρελκόμενα αποτελούμενο από 9 καμερες δικτυακό server τροφοδοτικά και λοιπό εξοπλισμό. | |
| ΗΛΕΚΤΡΟΛΟΓΙΚΗ ΕΓΚΑΤΑΣΤΑΣΗ | | |
| 1 | Πεδία χαμηλής τάσης και ηλεκτρολογικοί πίνακες DC1, UPS-ROOM & δώματος-ψυκτών με όλα τα μέσα προστασίας, το διακοπτικό υλικό, τον διακόπτη μεταγωγής και όργανα μέτρησης και ενδείξεων | 1 |
| 2 | APC PDPM277H InfraStruXure Modular IT Power Distribution Unit 277KW 400A 400V 72 Pole 300mm Rack | 2 |
| 3 | APC PDU AP7853 | 112 |
| 4 | APC AP9335TH Temperature & Humidity Sensor | 8 |
| 5 | UPS 250KVA 380-440V PARALLEL POWER EXTENSION MGE 0M-G7TP250S με συστοιχία Συσσωρευτών | 3 |
| 6 | Ηλεκτροπαραγωγό Ζεύγος CATERPILLAR PGS 1100 1100KVA εφεδρικής λειτουργίας (Standby) | 1 |

Κρίσιμος εξοπλισμός

Κρίσιμος θεωρείται ο εξής εξοπλισμός:

- Ηλεκτροπαραγωγό Ζεύγος (H/Z)
- Συστήματα UPS – Συσσωρευτών
- Πίνακες και Διακοπτικό υλικό Χαμηλής Τάσης
- Ψύκτες
- Κλιματιστικές Μονάδες
- Αντλίες

ΕΔΥΤΕ/ΥΠΑΙΘΑ/ New UPS Room

| ΕΞΟΠΛΙΣΜΟΣ | ΠΟΣΟΤΗΤΑ | ΜΟΝΤΕΛΟ | ΚΑΤΑΣΚΕΥΑΣΤΗΣ |
|---------------------|----------|--|--------------------|
| Σύστημα κλιματισμού | 2 | Αερόψυκτος ψύκτης ERAF122A με freecooling ψυκτικής απόδοσης 106 KW σε θερμοκρασίες προσαγωγής-επιστροφής νερού 12C-18C και εξωτερική θερμοκρασία 45C | Schneider Electric |
| Σύστημα κλιματισμού | 2 | Κλιματιστική μονάδα ψυχρού νερού TDCV0600A , Downflow, ψυκτικής ισχύος 8,9KW σε θερμοκρασίες | Schneider Electric |

| ΕΞΟΠΛΙΣΜΟΣ | ΠΟΣΟΤΗΤΑ | ΜΟΝΤΕΛΟ | ΚΑΤΑΣΚΕΥΑΣΤΗΣ |
|-------------------------|----------|---|---------------------------|
| | | προσαγωγής-επιστροφής νερού 12C-18C και εξωτερική θερμοκρασία 45C | |
| Σύστημα κλιματισμού | 2 | Κλιματιστική μονάδα ψυχρού νερού TDCV3400A , Downflow, ψυκτικής ισχύος 103KW σε θερμοκρασίες προσαγωγής-επιστροφής νερού 12C-18C και εξωτερική θερμοκρασία 45C | Schneider Electric |
| Σύστημα κλιματισμού | 2 | Αντλίες δευτερεύοντος Stratos 65/1-16 με στόμια DN 65 | ITT - LOWARA |
| Σύστημα UPS | 6 | ASSY MGE Galaxy 7000 250KVA 380-415V INT PARALLEL UPS, HPC | APC by Schneider Electric |
| Σύστημα UPS | 6 | Battery frame for MGE battery | APC by Schneider Electric |
| Σύστημα UPS | 540 | Συσσωρευτές XP12V2500 Exide 12V VRLA | Schneider Electric |
| Σύστημα UPS | 12 | Circuit Breaker BATT CB BOX 250KVA NO ELM ALL RUNTIMESUPS | APC by Schneider Electric |
| Ηλεκτρολογικές υποδομές | 1 | Γενικό πεδίο χαμηλής τάσης | Schneider Electric |
| Ηλεκτρολογικές υποδομές | 13 | Ηλεκτρολογικοί πίνακες διανομής με όλα τα μέσα προστασίας, το διακοπτικό υλικό και όργανα μέτρησης και ενδείξεων | Schneider Electric |
| Συστήματα ασφαλείας | 1 | Σύστημα πυρανίχνευσης πυρόσβεσης του χώρου Battery room με όλα τα παρελκόμενα (2 μονάδες δειγματοληψίας αέρα VESDA VLF250. Τοπικός πίνακας ελέγχου συστήματος κατάσβεσης J408-2, συσσωρευτές 12V/7AH, φαροσειρήνα πυρασφαλείας, κουδούνι προσυναγερμού, φωτεινή επιγραφή "Stop Gas", κόμβιο χειροκίνητης ενεργοποίησης κατάσβεσης, κόμβιο ακύρωσης κατάσβεσης, φιάλη NOVEC 147lt, | TYCO |

| ΕΞΟΠΛΙΣΜΟΣ | ΠΟΣΟΤΗΤΑ | ΜΟΝΤΕΛΟ | ΚΑΤΑΣΚΕΥΑΣΤΗΣ |
|---------------------------|----------|---|---------------|
| | | ηλεκτρικός ενεργοποιητής φιαλών, πνευματικός ενεργοποιητής φιαλών, Ανιχνευτής υδρογόνου, Φορητός Πυροσβεστήρας CO2 5 kgr. | |
| Συστήματα ασφαλείας | 1 | Σύστημα πυρανίχνευσης πυρόσβεσης του χώρου New UPS room με όλα τα παρελκόμενα (2 μονάδες δειγματοληψίας αέρα VESDA VLF250. Τοπικός πίνακας ελέγχου συστήματος κατάσβεσης J408-2, συσσωρευτές 12V/7AH, φαροσειρήνα πυρασφαλείας, κουδούνι προσυναγερμού, φωτεινή επιγραφή "Stop Gas", κόμβιο χειροκίνητης ενεργοποίησης κατάσβεσης, κόμβιο ακύρωσης κατάσβεσης, φιάλη NOVEC 147lt, ηλεκτρικός ενεργοποιητής φιαλών, πνευματικός ενεργοποιητής φιαλών, Φορητός Πυροσβεστήρας CO2 5 kgr. | TYCO |
| Σύστημα ελέγχου πρόσβασης | 1 | Σύστημα ελέγχου πρόσβασης του χώρου Battery room της TYCO με όλα τα παρελκόμενα | TYCO |
| Σύστημα ελέγχου πρόσβασης | 1 | Σύστημα ελέγχου πρόσβασης του χώρου New UPS room της TYCO με όλα τα παρελκόμενα | TYCO |
| Σύστημα ασφαλείας | 1 | Σύστημα συναγερμού του χώρου Battery room της TYCO με όλα τα παρελκόμενα | TYCO |
| Σύστημα ασφαλείας | 1 | Σύστημα συναγερμού του χώρου New UPS room της TYCO με όλα τα παρελκόμενα | TYCO |
| Σύστημα υγρανίχνευσης | 1 | Σύστημα υγρανίχνευσης του χώρου Battery room της TYCO με όλα τα παρελκόμενα | TYCO |
| Σύστημα υγρανίχνευσης | 1 | Σύστημα υγρανίχνευσης του χώρου New UPS room της TYCO με όλα τα παρελκόμενα | TYCO |

| ΕΞΟΠΛΙΣΜΟΣ | ΠΟΣΟΤΗΤΑ | ΜΟΝΤΕΛΟ | ΚΑΤΑΣΚΕΥΑΣΤΗΣ |
|------------------------|----------|--|---------------|
| Σύστημα βιντεοσκόπησης | 1 | Σύστημα βιντεοσκόπησης του χώρου Battery room της TYCO με όλα τα παρελκόμενα | TYCO |
| Σύστημα βιντεοσκόπησης | 1 | Σύστημα βιντεοσκόπησης του χώρου New UPS room της TYCO με όλα τα παρελκόμενα | TYCO |
| Σύστημα βιντεοσκόπησης | 1 | VideoEdge Rack-mount NVR R720 w/ 4 camera licenses and 15TB of RAID5 configured video storage | TYCO |
| Σύστημα βιντεοσκόπησης | 1 | CCTV Switch, Catalyst 2960S 24 GigE PoE 370W, 4 x SFP LAN Base | CISCO |
| Σύστημα βιντεοσκόπησης | 1 | PC - με δυο κάρτες γραφικών. Θέση παρακολούθησης των ΣΥΣΤΗΜΑΤΩΝ | PLAISIO |
| Σύστημα βιντεοσκόπησης | 1 | Server for Security Control & Unification | TECHNICOMER |
| Σύστημα βιντεοσκόπησης | 1 | ΔΙΕΠΑΦΗ ΕΝΟΠΟΙΗΣΗΣ για τα σηματα ΠΥΡΑΝΙΧΝΕΥΣΗΣ - ΠΥΡΟΣΒΕΣΗΣ KT-400 Expansion Module 16-Zone Συνδέει το Σύστημα της Πυρανίχνευσης -Πυρόσβεσης με το Κεντρικό σύστημα Παρακολούθησης των Συστημάτων Πυρασφαλείας - Ασφαλείας. | TYCO |
| Σύστημα βιντεοσκόπησης | 1 | ΔΙΕΠΑΦΗ ΕΝΟΠΟΙΗΣΗΣ για τα σηματα ΠΥΡΑΝΙΧΝΕΥΣΗΣ - ΠΥΡΟΣΒΕΣΗΣ DC1, UPS1, Η/Ζ KT-400 Expansion Module 16-Zone Συνδέει το Υφισταμενο Σύστημα της Πυρανίχνευσης -Πυρόσβεσης με το νέο Κεντρικό σύστημα Παρακολούθησης των Συστημάτων. | TYCO |
| Σύστημα βιντεοσκόπησης | 1 | ΔΙΕΠΑΦΗ ΕΝΟΠΟΙΗΣΗΣ για τα σηματα ΑΣΦΑΛΕΙΑΣ - ΥΓΡΑΝΙΧΝΕΥΣΗΣ KT-400 SPI Cable 36 inch | TYCO |

| ΕΞΟΠΛΙΣΜΟΣ | ΠΟΣΟΤΗΤΑ | ΜΟΝΤΕΛΟ | ΚΑΤΑΣΚΕΥΑΣΤΗΣ |
|------------------------|----------|--|---------------|
| Σύστημα βιντεοσκοπησης | 1 | ΔΙΕΠΑΦΗ ΕΝΟΠΟΙΗΣΗΣ με το BMS KT-400 Expansion Module 8-Relay output | TYCO |
| Σύστημα παρακολούθησης | 1 | PME4DC(50 DL) New StruxureWare Power Monitoring Expert Data Center Edition (50 DL) for new systems | TYCO |
| Σύστημα παρακολούθησης | 1 | BMS System | TYCO |

Κρίσιμος εξοπλισμός

Κρίσιμος θεωρείται ο εξής εξοπλισμός:

- Συστήματα UPS – Συσσωρευτών
- Πίνακες και Διακοπτικό υλικό Χαμηλής Τάσης
- Ψύκτες
- Κλιματιστικές Μονάδες
- Αντλίες

Κέντρο δεδομένων ΕΔΥΤΕ/ΥΠΑΙΘΑ DC2

| A/A | ΣΤΟΙΧΕΙΑ ΜΗΧΑΝΗΜΑΤΩΝ | ΤΕΜ. |
|--|---|------|
| ΚΛΙΜΑΤΙΣΜΟΣ | | |
| 1 | Ψύκτης Uniflair ERAF122A με freecooling ψυκτικής απόδοσης 117,0kW Schneider Electric | 4 |
| 2 | Κλιματιστικό Uniflair ACRP502 InRow RP Chilled Water | 10 |
| ΣΥΣΤΗΜΑ ΠΑΡΑΚΟΛΟΥΘΗΣΗΣ ΛΕΙΤΟΥΡΓΙΑΣ ΕΓΚΑΤΑΣΤΑΣΗΣ | | |
| 1 | StruxureWare Power Monitoring Expert 7.0.1 Data Center Edition (B) | 1 |
| ΗΛΕΚΤΡΟΛΟΓΙΚΗ ΕΓΚΑΤΑΣΤΑΣΗ | | |
| 1 | Κυψέλη Μέσης Τάσης MERLIN GERIN SM6/DM1-A/VIP300LL | 1 |
| 2 | Μετασχηματιστής Ξηρού Τύπου 1600 kVA 20/0,4kV IP00 Schneider Electric εντός οικίσκου | 1 |
| 3 | Πεδία χαμηλής τάσης και ηλεκτρολογικοί πίνακες DC2 & δώματος- ψυκτών με όλα τα μέσα προστασίας, το διακοπτικό υλικό, τον διακόπτη μεταγωγής και όργανα μέτρησης και ενδείξεων | 1 |
| 3 | IBM c13 ENTERPRICE PDU W/O LC | 40 |
| 4 | APC PDU AP8881 | 32 |
| ΠΥΡΑΝΙΧΝΕΥΣΗ-ΚΑΤΑΣΒΕΣΗ | | |
| 1 | VESDA Σύστημα Δειγματοληψίας Αέρα ψευδοπάτωμα – κύριος χώρος | 3 |
| 2 | ΠΙΝΑΚΑΣ ΠΥΡΑΝΙΧΝΕΥΣΗΣ-ΚΑΤΑΣΒΕΣΗΣ | 1 |
| 3 | ΦΙΑΛΕΣ ΚΑΤΑΣΒΕΣΗΣ κατασβεστικού υλικού NOVEC 84kg | 1 |
| 4 | ΦΙΑΛΕΣ ΚΑΤΑΣΒΕΣΗΣ κατασβεστικού υλικού NOVEC 76kg | 1 |
| 5 | ΦΙΑΛΕΣ ΚΑΤΑΣΒΕΣΗΣ κατασβεστικού υλικού NOVEC 59kg | 2 |

Κρίσιμος εξοπλισμός

Κρίσιμος θεωρείται ο εξής εξοπλισμός:

- Μετασχηματιστής Ξηρού τύπου
- Πίνακες και Διακοπτικό υλικό Μέσης και Χαμηλής Τάσης
- Ψύκτες
- Κλιματιστικές Μονάδες

- Αντλίες

Κέντρο δεδομένων ΕΔΥΤΕ/ΥΠΑΙΘΑ/DC3

| A/A | ΣΤΟΙΧΕΙΑ ΜΗΧΑΝΗΜΑΤΩΝ | ΤΕΜ. |
|---|--|------|
| ΚΛΙΜΑΤΙΣΜΟΣ | | |
| 1 | Ψύκτης Uniflair TRAF 1742a free-cooling with EC fans | 3 |
| 2 | Κλιματιστικό Uniflair τύπου InRow ACRC301H | 14 |
| 3 | HUMIDIFIER SCHNEIDER AMICO SUWV051B | 2 |
| 3 | Αντλία δευτερεύοντος κυκλώματος ψύξης Calpeda NR 65/160B | 2 |
| ΠΥΡΑΝΙΧΝΕΥΣΗ-ΚΑΤΑΣΒΕΣΗ | | |
| 1 | VESDA Σύστημα Δειγματοληψίας Αέρα ψευδοπάτωμα – κύριος χώρος | 2 |
| 2 | ΠΙΝΑΚΑΣ ΠΥΡΑΝΙΧΝΕΥΣΗΣ-ΚΑΤΑΣΒΕΣΗΣ | 1 |
| 3 | ΦΥΑΛΕΣ ΚΑΤΑΣΒΕΣΗΣ κατασβεστικού υλικού NOVEC 84kg | 1 |
| 4 | ΦΥΑΛΕΣ ΚΑΤΑΣΒΕΣΗΣ κατασβεστικού υλικού NOVEC 76kg | 1 |
| 5 | ΦΥΑΛΕΣ ΚΑΤΑΣΒΕΣΗΣ κατασβεστικού υλικού NOVEC 59kg | 1 |
| ΣΥΣΤΗΜΑ ΣΥΝΑΓΕΡΜΟΥ ΠΑΡΑΒΙΑΣΗΣ- ΕΛΕΓΧΟΥ ΠΡΟΣΒΑΣΗΣ | | |
| 1 | ΣΥΣΤΗΜΑ ΣΥΝΑΓΕΡΜΟΥ HONEYWELL | 1 |
| 2 | ΣΥΣΤΗΜΑ ΕΛΕΓΧΟΥ ΠΡΟΣΒΑΣΗΣ TYCO | 1 |
| ΗΛΕΚΤΡΟΛΟΓΙΚΗ ΕΓΚΑΤΑΣΤΑΣΗ | | |
| 1 | Ηλεκτρολογικοί πίνακες διανομής | 6 |
| ΣΥΣΤΗΜΑ ΠΑΡΑΚΟΛΟΥΘΗΣΗΣ ΛΕΙΤΟΥΡΓΙΑΣ ΕΓΚΑΤΑΣΤΑΣΗΣ | | |
| 1 | PME SCHNEIDER ELECTRIC | 1 |
| 2 | APC PDU AP8881 | 64 |

Κρίσιμος εξοπλισμός

Κρίσιμος θεωρείται ο εξής εξοπλισμός:

- Πίνακες και Διακοπτικό υλικό Χαμηλής Τάσης
- Ψύκτες
- Κλιματιστικές Μονάδες

- Αντλίες

Κέντρο δεδομένων ΕΔΥΤΕ/ΕΙΕ

Σύμφωνα με την υφιστάμενη σύμβαση ο εγκατεστημένος εξοπλισμός έχει ως εξής:

| Ποσότητα | Εξοπλισμός | Μοντέλο | Κατασκευαστής |
|----------|-------------------|---|---------------|
| 3 | CCU | CloseControlUnits,ASD602A+2χKSV044Z351A | STULZ |
| 3 | UPS | U.P.S. GALAXY 5000 80KVA/64KW τριφασικής εισόδου & εξόδου | MGE |
| 1 | DC POWER SUPPLY | Ανορθωτικό Σύστημα ELTEK FLATPACK 2 CABINETIZED 18 KW N+1 - 10 RECTIFIER MODULES 2KW - Δικτυακός έλεγχος WEB/SNMP ενσωματωμένος στο smartpack | ELTEK |
| 1 | Generator | Ηλεκτροπαραγωγό ζεύγος OLYMPIAN GEH 275 εφεδρικής λειτουργίας (Standby) ονομαστικής ισχύος 275kVA/220ekW τριφασικής παροχής 400/230V, 50 Hz στις 1500 στροφές/λεπτό περιλαμβανομένου του πίνακα μεταγωγής | CATERPILLAR |
| 1 | Πίνακας μεταγωγής | Πίνακας Μεταγωγής Η/Ζ (Auto, manual, Standby) μοτοριζέ με χρονικό μεταγωγής | |
| 1 | FA/FF | Πίνακας Πυρανίχνευσης - Πυρόσβεσης (2 ζωνών πυρανίχνευσης μίας εντολής κατάσβεσης τύπου CB200) | TYCO |
| 1 | FA/FF | Σύστημα Δειγματοληψίας τύπου FOCUS-250 | TYCO |
| 1 | FA/FF | Φιάλη FM-200140Lit, πλήρης μετάτων παρελκομένων | TYCO |
| 1 | FA/FF | ΠΑΡΕΛΚΟΜΕΝΑ FA/FF Bell 24VDC ADT 6 (1TEM), Audio Visual STOP GAS (1TEM), Abort Button (1TEM), Banshee Sounder 24V LF (1TEM), Xenon Beacon LP Red 24V (1TEM) | TYCO |
| 1 | AC | Excelsior Controller ET100 | TYCO |
| 2 | AC | Καρτανανγνώστης Reader | TYCO |

Κρίσιμος εξοπλισμός

Κρίσιμος θεωρείται ο εξής εξοπλισμός:

- Ηλεκτροπαραγωγό Ζεύγος (H/Z)

- Πίνακας μεταγωγής
- Συστήματα UPS – Συσσωρευτών
- Πίνακες και Διακοπτικό υλικό Χαμηλής Τάσης
- Κλιματιστικές Μονάδες

ΠΑΡΑΡΤΗΜΑ VI – ΠΕΡΙΟΔΙΚΟΤΗΤΑ ΚΑΙ ΕΝΕΡΓΕΙΕΣ ΠΡΟΛΗΠΤΙΚΗΣ ΣΥΝΤΗΡΗΣΗΣ

ΠΕΡΙΟΔΙΚΟΤΗΤΑ ΠΡΟΛΗΠΤΙΚΗΣ ΣΥΝΤΗΡΗΣΗΣ

| Κέντρα Δεδομένων ΕΔΥΤΕ/ΥΠΑΙΘΑ | | | | | | | |
|-------------------------------|-----------------------|--|---------|-----------|------------|------------|--------|
| A/A | Σύστημα | Εξοπλισμός | Μηνιαία | Διμηνιαία | Τριμηνιαία | Εξαμηνιαία | Ετήσια |
| 1.1 | Σύστημα κλιματισμού | Εσωτερικές κλιματιστικές μονάδες νερού | | | X | X | X |
| 1.2 | Σύστημα κλιματισμού | Ψύκτες | | | X | X | X |
| 1.3 | Σύστημα κλιματισμού | Σύστημα κλιματισμού αμέσου εκτονώσεως | | | X | X | |
| 1.4 | Σύστημα κλιματισμού | Δίκτυο κλιματισμού ψυχρού νερού - Κυκλοφορητές | | | | X | X |
| 1.5 | Ηλεκτρολογική υποδομή | Σύστημα UPS - Συσσωρευτών | | | | X | X |
| 1.6 | Ηλεκτρολογική υποδομή | Πεδία χαμηλής τάσης και ηλεκτρολογικοί πίνακες | | | | X | |
| 1.7 | Ηλεκτρολογική υποδομή | Σύστημα διανομής ηλεκτρικής ισχύος (μπάρες, καλώδια, PDUs) | | | | X | |
| 1.8 | Ηλεκτρολογική υποδομή | H/Z | X | | | | X |
| 1.9 | Ηλεκτρολογική υποδομή | Πεδία Μέσης Τάσης | | | | | X |
| 1.10 | Ηλεκτρολογική υποδομή | Μετασχηματιστές | | | | | X |
| 1.11 | Συστήματα Ασφαλείας | Σύστημα Πυρανίχνευσης- Πυρόσβεσης | | | X | | X |
| 1.12 | Συστήματα Ασφαλείας | Σύστημα ελέγχου πρόσβασης | | | | X | X |
| 1.13 | Συστήματα Ασφαλείας | Σύστημα βιντεοεπιτήρησης CCTV | | | | X | X |

| Κέντρα Δεδομένων ΕΔΥΤΕ/ΥΠΑΙΘΑ | | | | | | | |
|-------------------------------|------------------------|----------------------------------|---------|-----------|------------|------------|--------|
| A/A | Σύστημα | Εξοπλισμός | Μηνιαία | Διμηνιαία | Τριμηνιαία | Εξαμηνιαία | Ετήσια |
| 1.14 | Σύστημα Παρακολούθησης | Σύστημα παρακολούθησης | | | | | X |
| 1.15 | Ηλεκτρολογική υποδομή | H/Z (Έλεγχος ποιότητας καυσίμου) | | | | X | |

| Κέντρο Δεδομένων ΕΔΥΤΕ/ΕΙΕ | | | | | | | |
|----------------------------|-----------------------|--|---------|-----------|------------|------------|--------|
| A/A | Σύστημα | Εξοπλισμός | Μηνιαία | Διμηνιαία | Τριμηνιαία | Εξαμηνιαία | Ετήσια |
| 2.1 | Σύστημα κλιματισμού | Κλιματιστικές STULZ | | | X | X | X |
| 2.2 | Σύστημα κλιματισμού | Σύστημα κλιματισμού αμέσου εκτονώσεως | | | X | X | |
| 2.3 | Ηλεκτρολογική υποδομή | Σύστημα UPS - Συσσωρευτών | | | | X | X |
| 2.4 | Ηλεκτρολογική υποδομή | Πεδία χαμηλής τάσης και ηλεκτρολογικοί πίνακες | | | | X | |
| 2.5 | Ηλεκτρολογική υποδομή | Σύστημα διανομής ηλεκτρικής ισχύος (μπάρες, καλώδια, PDUs) | | | | X | |
| 2.6 | Ηλεκτρολογική υποδομή | H/Z | X | | | | X |
| 2.7 | Ηλεκτρολογική υποδομή | Πεδία Μέσης Τάσης | | | | | X |
| 2.8 | Συστήματα Ασφαλείας | Σύστημα Πυρανίχνευσης-Πυρόσβεσης | | | X | | X |
| 2.9 | Συστήματα Ασφαλείας | Σύστημα ελέγχου πρόσβασης | | | | X | X |

| Κέντρο Δεδομένων ΕΔΥΤΕ/ΕΙΕ | | | | | | | |
|----------------------------|------------------------|----------------------------------|---------|-----------|------------|------------|--------|
| A/A | Σύστημα | Εξοπλισμός | Μηνιαία | Διμηνιαία | Τριμηνιαία | Εξαμηνιαία | Ετήσια |
| 2.10 | Συστήματα Ασφαλείας | Σύστημα βιντεοεπιτήρησης CCTV | | | | X | X |
| 2.11 | Σύστημα Παρακολούθησης | Σύστημα παρακολούθησης | | | | | X |
| 2.12 | Ηλεκτρολογική υποδομή | H/Z (Έλεγχος ποιότητας καυσίμου) | | | | X | |

Σε περίπτωση, που κατά τη διάρκεια υλοποίησης του έργου προκύψει η ανάγκη, είτε από την απαίτηση των κατασκευαστικών οίκων είτε από τις συνθήκες του έργου, για μεταβολή της περιοδικότητας των προληπτικών συντηρήσεων για τις Η/Μ υποδομές, με σκοπό να διατηρηθεί η ζητούμενη διαθεσιμότητα των κόμβων, αυτό θα γίνει χωρίς επιπλέον οικονομική ή άλλη επιβάρυνση για την ΕΔΥΤΕ ΑΕ.

Επίσης σε περίπτωση ακραίων καιρικών φαινομένων θα γίνεται αναπροσαρμογή των ημερομηνιών συντήρησης ώστε να μη διακυβεύεται η διαθεσιμότητα των Κέντρων Δεδομένων.

ΕΝΕΡΓΕΙΕΣ ΠΡΟΛΗΠΤΙΚΗΣ ΣΥΝΤΗΡΗΣΗΣ

Όλες οι προβλεπόμενες ενέργειες παρακάτω εκτελούνται από πιστοποιημένο τεχνικό προσωπικό είτε του Αναδόχου είτε του κατασκευαστικού οίκου, σύμφωνα με τις απαιτούμενες ενέργειες συντήρησης και τα προβλεπόμενα SKUs υπηρεσιών Schneider Electric όπου αυτό απαιτείται / περιγράφεται με τα σχετικά SKUs

Πεδία Μέσης Τάσης

Ετήσια (εκτελείται από πιστοποιημένο τεχνικό προσωπικό και σύμφωνα με απαιτήσεις και σχετικά SKUs)

- Καθαρισμός χώρου με πανιά και ηλεκτρική σκούπα από πάνω προς τα κάτω.
- Καθαρισμός του εξοπλισμού με ηλεκτρική σκούπα, πανιά και σπρέυ καθαρισμού, συμπεριλαμβανομένου του τμήματος ελέγχου του πίνακα.
- Έλεγχος των συνδέσεων και σύσφιξη εφόσον χρειάζεται, συμπεριλαμβανομένου του τμήματος ελέγχου του πίνακα.
- Έλεγχος διατάξεων ασφαλείας.
- Αφαίρεση των φορέων των διακοπών της Μέσης και επιθεώρησής τους.
- Καθαρισμός του διακόπτη με ηλεκτρική σκούπα και πεπιεσμένο αέρα.
- Οπτική επιθεώρηση.
- Έλεγχος διάκενων σύμφωνα με τις προδιαγραφές του κατασκευαστή
- Έλεγχος λειτουργίας διακοπών ΑΔΙ, έλεγχος πηνίων λειτουργίας (εργασίας, έλλειψης τάσης, κλπ).
- Λίπανση του άξονα (στρόφαλου) και των ελατηρίων με γράσο σιλικόνης.
- Έλεγχος και λίπανση μηχανικών μερών (γειωτή, μανδάλωσης πόρτας, διακόπτη).
- Μηχανικό τεστ : χειρισμός του αυτόματου διακόπτη στην θέση ON και OFF.
- Μέτρηση αντίστασης γείωσης της εγκατάστασης με γειωσόμετρο.
- Μέτρηση αντίστασης μόνωσης των ζυγών και των εξόδων των διακοπών ισχύος της εγκατάστασης με κατάλληλο όργανο και παρακολούθηση των τιμών αντίστασης μόνωσης σε βάθος χρόνου.
- Οπτικός, ακουστικός έλεγχος και παρακολούθηση της λειτουργίας του εξοπλισμού
- Επιθεώρηση των χώρων εγκατάστασης,
- Έλεγχο των log files του εξοπλισμού,
- Καταγραφή παρατηρήσεων,
- Έλεγχος μονοσήμαντης ονοματοδοσίας labelling και ανανέωση ετικετών σε περίπτωση παλαιότητας ή απουσίας.

Διακόπτης Γείωσης Μ.Τ.

- Οπτική επιθεώρηση.
- Καθαρισμός και γρασάρισμα των τμημάτων του.
- Μηχανικό τεστ χειρισμού διακόπτη.

Μονάδα ηλεκτρονόμου προστασίας

- Έλεγχος των ρυθμίσεων της μονάδας ελέγχου και καταγραφή τους στη σχετική αναφορά.
- Έλεγχος της λίστας alarm.
- Οπτικός έλεγχος μονωτήρων για επαλήθευση πτώσεως του αυτόματου.
- Έλεγχος της συνέχειας της γείωσης στην πλευρά της Μ.Τ.
- Σύσφιξη εφόσον χρειάζεται.

Μετασηματιστές

Ετήσια (εκτελείται από πιστοποιημένο τεχνικό προσωπικό Αναδόχου ή/και κατασκευαστικού οίκου και σύμφωνα με απαιτήσεις και σχετικά SKUs)

- Καθαρισμός χώρου με πανιά και σκούπα από πάνω προς τα κάτω.
- Καθαρισμός μετασηματιστή με ηλ. σκούπα, πανιά και σπρέυ καθαρισμού.
- Έλεγχος των συνδέσεων και σύσφιξη.
- Μέτρηση της συνέχειας της γείωσης. Σύσφιξη των συνδέσεων εφόσον χρειάζεται.
- Οπτικός έλεγχος μονωτήρων.
- Έλεγχος λαμπτήρων των φωτιστικών και αλλαγή, αν είναι απαραίτητο.
- Έλεγχος λειτουργίας της μονάδας διακοπής του μετασηματιστή λόγω θερμικής προστασίας υπερφόρτωσης.
- Έλεγχος και δοκιμαστική λειτουργία των ασφαλιστικών διατάξεων.
- Λίπανση μεντεσέδων πορτών.
- Μέτρηση σύνθετης αντίστασης των τυλιγμάτων με κατάλληλο όργανο και παρακολούθηση των τιμών σε βάθος χρόνου.
- Οπτικός, ακουστικός έλεγχος και παρακολούθηση της λειτουργίας του εξοπλισμού
- Επιθεώρηση των χώρων εγκατάστασης,
- Έλεγχο των log files του εξοπλισμού,
- Καταγραφή παρατηρήσεων,
- Έλεγχος μονοσήμαντης ονοματοδοσίας labelling και ανανέωση ετικετών σε περίπτωση παλαιότητας ή απουσίας.

Ηλεκτροπαραγωγό Ζεύγος – Η/Ζ

Μηνιαία (εκτελείται από πιστοποιημένο τεχνικό προσωπικό και σύμφωνα με απαιτήσεις και σχετικά SKUs)

- Γενικός οπτικός έλεγχος.
- Έλεγχος διαρροών λιπαντικού, καυσίμου ή νερού.
- Έλεγχος των ενδείξεων σφαλμάτων.
- Μέτρηση της τάσης φόρτισης των συσσωρευτών και του ρεύματος εκκίνησης.
- Έλεγχος της στάθμης και της ποιότητας των υγρών μπαταρίας. Συμπλήρωση, εφόσον είναι απαραίτητο.
- Έλεγχος και καθαρισμός των πόλων της μπαταρίας με σπρέυ ηλεκτρικών επαφών.
- Έλεγχος της προθέρμανσης του νερού ψύξης.
- Αφαίρεση του νερού – ιζήματος από το φίλτρο καυσίμων (υδατοπαγίδα).
- Έλεγχος στάθμης καυσίμου.
- Έλεγχος της κατάστασης και της τάνισης όλων των ιμάντων της μηχανής.
- Έλεγχος της στάθμης λαδιού λίπανσης και συμπλήρωση εφόσον χρειάζεται.
- Δοκιμαστική λειτουργία υπό το φορτίο του σταθμού (load test) με «τύφλωση» του δικτύου και έλεγχο συστήματος μεταγωγής πηγών.
- Καταγραφή τάσης.
- Καταγραφή συχνότητας.
- Έλεγχος δεξαμενής καυσίμου (στεγανότητα, συνδέσεις).
- Οπτικός, ακουστικός έλεγχος και παρακολούθηση της λειτουργίας του εξοπλισμού
- Επιθεώρηση και καθαρισμός των χώρων εγκατάστασης,
- Έλεγχο των log files του εξοπλισμού,
- Καταγραφή παρατηρήσεων,
- Έλεγχος μονοσήμαντης ονοματοδοσίας labelling και ανανέωση ετικετών σε περίπτωση παλαιότητας ή απουσίας.

Εξαμηνιαία (εκτελείται από πιστοποιημένο τεχνικό προσωπικό Αναδόχου ή/και κατασκευαστικού οίκου και σύμφωνα με απαιτήσεις και σχετικά SKUs)

- Γενικός οπτικός έλεγχος.
- Έλεγχος διαρροών λιπαντικού, καυσίμου ή νερού.
- Έλεγχος των ενδείξεων σφαλμάτων.
- Μέτρηση της τάσης φόρτισης των συσσωρευτών και του ρεύματος εκκίνησης.
- Έλεγχος της στάθμης και της ποιότητας των υγρών μπαταρίας. Συμπλήρωση, εφόσον είναι απαραίτητο.
- Έλεγχος και καθαρισμός των πόλων της μπαταρίας με σπρέυ ηλεκτρικών επαφών.
- Έλεγχος της προθέρμανσης του νερού ψύξης.
- Αφαίρεση του νερού – ιζήματος από το φίλτρο καυσίμων (υδατοπαγίδα).
- Έλεγχος στάθμης καυσίμου.
- Έλεγχος της κατάστασης και της τάνισης όλων των ιμάντων της μηχανής.
- Έλεγχος της στάθμης λαδιού λίπανσης και συμπλήρωση εφόσον χρειάζεται.
- Δοκιμαστική λειτουργία υπό το φορτίο του σταθμού (load test) με «τύφλωση» του δικτύου και έλεγχο συστήματος μεταγωγής πηγών.
- Καταγραφή τάσης.
- Καταγραφή συχνότητας.
- Έλεγχος δεξαμενής καυσίμου (στεγανότητα, συνδέσεις).
- Τον 6^ο, 12^ο, 18^ο, 24^ο μήνα εκτελείται και έλεγχος ποιότητας καυσίμου (λήψη δείγματος για βιοχημική ανάλυση και λήψη δείγματος για έλεγχο οξειδωσης πετρελαίου). Τα αποτελέσματα κοινοποιούνται ηλεκτρονικά στην ΕΔΥΤΕ ΑΕ.
- Οπτικός, ακουστικός έλεγχος και παρακολούθηση της λειτουργίας του εξοπλισμού
- Επιθεώρηση και καθαρισμός των χώρων εγκατάστασης,
- Έλεγχο των log files του εξοπλισμού,
- Καταγραφή παρατηρήσεων,
- Έλεγχος μονοσήμαντης ονοματοδοσίας labelling και ανανέωση ετικετών σε περίπτωση παλαιότητας ή απουσίας.

Ετήσια (εκτελείται από πιστοποιημένο τεχνικό προσωπικό Αναδόχου ή/και κατασκευαστικού οίκου και σύμφωνα με απαιτήσεις και σχετικά SKUs)

- Γενικός έλεγχος H/Z και παρελκομένων του.
- Έλεγχος αερισμού μηχανοστασίου H/Z.
- Εκκίνηση και λειτουργία H/Z με εξωτερικό φορτίο στην ονομαστική ισχύ εξόδου του H/Z (η ανάληψη φορτίου μπορεί να γίνει σε βήματα, αν είναι απαγορευτική η ανάληψη σε ένα βήμα) για χρονικό διάστημα που προτείνει ο κατασκευαστής.
- Μέτρηση της τάσης φόρτισης των συσσωρευτών και του ρεύματος εκκίνησης
- Έλεγχος στάθμης καυσίμου, ψυκτικού υγρού, λιπαντελαίου και υγρών συσσωρευτή.
- Έλεγχος διαρροών ψυκτικού υγρού, λιπαντελαίου και καυσίμου.
- Έλεγχος ελαστικών σωληνώσεων και κολάρων νερού, καυσίμου, αέρα και, εφόσον απαιτείται, σύσφιξη των σφιγκτήρων.
- Έλεγχος ιμάντων κίνησης.
- Έλεγχος προφίλτρου καυσίμου και εξυδάτωσή του.
- Έλεγχος αναθυμιάσεων.
- Έλεγχος εκκινητή, εναλλακτήρα, αισθητήρων προστασιών και οργάνων, βαλβίδας διακοπής λειτουργίας και οργάνων ενδείξεων.
- Γενική δοκιμή πετρελαιοκινητήρα.

- Έλεγχος αυτόματου ρυθμιστή τάσης και, εφόσον απαιτείται, ρύθμισή του.
- Έλεγχος συστήματος διέγερσης.
- Γενική δοκιμή γεννήτριας.
- Έλεγχος καλής λειτουργίας όλων των οργάνων, συσκευών ενδεικτικών λυχνιών και αντικατάσταση των προβληματικών.
- Έλεγχος όλων των ασφαλιστικών διατάξεων.
- Έλεγχος αυτόματης και χειροκίνητης εκκίνησης Η/Ζ.
- Έλεγχος μεταγωγής.
- Γενική δοκιμή πίνακα.
- Έλεγχος στεγανότητας δεξαμενής καυσίμου.
- Έλεγχος σωλήνων καυσίμου.
- Έλεγχος διαρροών καυσαερίου.
- Έλεγχος αντικραδασμικών Η/Ζ.
- Έλεγχος ηχομονωτικού καλύμματος.
- Αντικατάσταση λιπαντελαίου και ψυκτικού υγρού.
- Αντικατάσταση φίλτρων λαδιού, καυσίμου και νερού.
- Καθαρισμός φίλτρου αέρα και εφόσον απαιτείται αντικατάστασή του.
- Ρύθμιση ιμάντων κίνησης και, εφόσον απαιτείται, αντικατάστασή τους.
- Έλεγχος και ρύθμιση βαλβίδων, εφόσον έχουν συμπληρωθεί οι ώρες λειτουργίας, βάσει των οδηγιών του κατασκευαστή.
- Έλεγχος βοηθητικής αντλίας καυσίμου και καθαρισμός της
- Γενικός έλεγχος ψυγείου νερού.
- Έλεγχος συστήματος προθέρμανσης.
- Περίσφιξη κυλινδροκεφαλών, εφόσον απαιτείται.
- Έλεγχος μπεκ και, εφόσον απαιτείται, αντικατάσταση ακροφυσίων.
- Έλεγχος αντλίας καυσίμου.
- Έλεγχος ποιότητας καυσίμου (λήψη δείγματος για βιοχημική ανάλυση και λήψη δείγματος για έλεγχο οξειδωσης πετρελαίου). Τα αποτελέσματα κοινοποιούνται ηλεκτρονικά στην ΕΔΥΤΕ ΑΕ.
- Έλεγχος λειτουργίας και διαρροών συστήματος ανακυκλοφορίας πετρελαίου. Μέτρηση ΔΡ φίλτρου και αντικατάσταση, αν χρειάζεται.
- Έλεγχος θερμοκρασιών χωρίς φορτίο και με πλήρες φορτίο και καταγραφή πιθανού power derating σε συνθήκες υψηλών θερμοκρασιών.
- Έλεγχος τυλιγμάτων και μέτρηση αντιστάσεων μόνωσης (παρακολούθηση των τιμών σε βάθος χρόνου).
- Έλεγχος συνδέσεων σωλήνων συστήματος απαγωγής καυσαερίων.
- Έλεγχος εύκαμπτου πτυχωτού, πυρίμαχου σωλήνα καυσαερίων.
- Μετρήσεις πίεσης αντίθλιψης καυσαερίων, εφόσον απαιτείται.
- Έλεγχος επικοινωνίας με το κεντρικό σύστημα ελέγχου.
- Οπτικός, ακουστικός έλεγχος και παρακολούθηση της λειτουργίας του εξοπλισμού
- Επιθεώρηση και καθαρισμός των χώρων εγκατάστασης,
- Έλεγχος των log files του εξοπλισμού,
- Καταγραφή παρατηρήσεων,
- Έλεγχος μονοσήμαντης ονοματοδοσίας labelling και ανανέωση ετικετών σε περίπτωση παλαιότητας ή απουσίας.

Σημείωση: Στις αντικαταστάσεις αναλωσίμων, ο ανάδοχος οφείλει να ανακυκλώσει τα προς απόσυρση υλικά και να παραδώσει στην ΕΔΥΤΕ ΑΕ τα σχετικά πιστοποιητικά ανακύκλωσης.

Ψύκτες

Τριμηνιαία (εκτελείται από πιστοποιημένο τεχνικό προσωπικό Αναδόχου ή/και κατασκευαστικού οίκου και σύμφωνα με απαιτήσεις και σχετικά SKUs)

- Γενικός οπτικός έλεγχος.
- Καταγραφή ψυκτικού φορτίου RLA (%).
- Καταγραφή ωρών λειτουργίας και αριθμού εκκινήσεων compressor A.
- Καταγραφή ωρών λειτουργίας και αριθμού εκκινήσεων compressor B.
- Καταγραφή πίεσης κατάθλιψης κυκλώματος A (<24bar).
- Καταγραφή πίεσης κατάθλιψης κυκλώματος B (<24bar).
- Καταγραφή πίεσης αναρρόφησης κυκλώματος A(>1,5bar).
- Καταγραφή πίεσης αναρρόφησης κυκλώματος B(>1,5bar).
- Έλεγχος υπερθέρμανσης εκτονωτικής A και B κυκλώματος (2oC- 5oC).
- Έλεγχος υπόψυξης εκτονωτικής A και B κυκλώματος(5oC- 10oC).
- Έλεγχος θερμοκρασίας κατάθλιψης [(22oC-45oC) >Τσυμπυκνωτή].
- Καταγραφή θερμοκρασίας και πίεσης εισόδου νερού. $\Delta T=(4,5 \text{ oC} -5,5 \text{ oC})$.
- Καταγραφή θερμοκρασίας και πίεσης εξόδου νερού.
- Έλεγχος ΔP εξατμιστή $\Delta P=(0,3-0,8)\text{bar}$.
- Έλεγχος ΔT φίλτρου υγρής (<2 oC - 3 oC).
- Καταγραφή θερμοκρασίας περιβάλλοντος.
- Μέτρηση τάσης compressor 1.
- Μέτρηση τάσης compressor 2.
- Μέτρηση έντασης compressor 1.
- Μέτρηση έντασης compressor 2.
- Μέτρηση έντασης ανεμιστήρων κυκλώματος A.
- Μέτρηση έντασης ανεμιστήρων κυκλώματος B.
- Έλεγχος ισορροπίας της τάσης μεταξύ των φάσεων [(V_x-V_{ave})x100]/ $V_{ave}<2\%$.
- Έλεγχος για ασυνήθιστους θορύβους – μηχανικές ταλαντώσεις σε ανεμιστήρες και compressors
- Έλεγχος θερμοκρασίας λαδιού συμπιεστή.
- Μέτρηση της έντασης των αντιστάσεων θέρμανσης λαδιού του κάρτερ (0,6A - 1,2A)
- Έλεγχος καθαρότητας ψύκτη και πλύσιμο με νερό
- Αμπερομέτρηση Ελαιοδιαχωριστή
- Καταγεγραμμένα σφάλματα μνήμης.
- Επαλήθευση ενδείξεων οθόνης με τις μετρήσεις.
- Οπτικός, ακουστικός έλεγχος και παρακολούθηση της λειτουργίας του εξοπλισμού
- Επιθεώρηση και καθαρισμός των χώρων εγκατάστασης,
- Έλεγχος των log files του εξοπλισμού,
- Καταγραφή παρατηρήσεων,
- Έλεγχος μονοσήμαντης ονοματοδοσίας labelling και ανανέωση ετικετών σε περίπτωση παλαιότητας ή απουσίας.

Εξαμηνιαία (εκτελείται από πιστοποιημένο τεχνικό προσωπικό Αναδόχου ή/και κατασκευαστικού οίκου και σύμφωνα με απαιτήσεις και σχετικά SKUs)

- Γενικός οπτικός έλεγχος.
- Καταγραφή ψυκτικού φορτίου RLA (%).
- Καταγραφή ωρών λειτουργίας και αριθμού εκκινήσεων compressor A.
- Καταγραφή ωρών λειτουργίας και αριθμού εκκινήσεων compressor B.
- Καταγραφή πίεσης κατάθλιψης κυκλώματος A (<24bar).

- Καταγραφή πίεσης κατάθλιψης κυκλώματος Β (<24bar).
- Καταγραφή πίεσης αναρρόφησης κυκλώματος Α(>1,5bar).
- Καταγραφή πίεσης αναρρόφησης κυκλώματος Β(>1,5bar).
- Έλεγχος υπερθέρμανσης εκτονωτικής Α και Β κυκλώματος (2oC- 5oC).
- Έλεγχος υπόψυξης εκτονωτικής Α και Β κυκλώματος(5oC- 10oC).
- Έλεγχος θερμοκρασίας κατάθλιψης [(22oC-45oC) >Τσυμπυκνωτή].
- Καταγραφή θερμοκρασίας και πίεσης εισόδου νερού. $\Delta T=(4,5 \text{ oC} -5,5 \text{ oC})$.
- Καταγραφή θερμοκρασίας και πίεσης εξόδου νερού.
- Έλεγχος ΔP εξατμιστή $\Delta P=(0,3-0,8)\text{bar}$.
- Έλεγχος ΔT φίλτρου υγρής (<2 oC - 3 oC).
- Καταγραφή θερμοκρασίας περιβάλλοντος.
- Μέτρηση τάσης compressor 1.
- Μέτρηση τάσης compressor 2.
- Μέτρηση έντασης compressor 1.
- Μέτρηση έντασης compressor 2.
- Μέτρηση έντασης ανεμιστήρων κυκλώματος Α.
- Μέτρηση έντασης ανεμιστήρων κυκλώματος Β.
- Έλεγχος ισορροπίας της τάσης μεταξύ των φάσεων [($V_x - V_{ave}$)x100]/ V_{ave} <2%.
- Έλεγχος αγωγιμότητας αέρα -freon(R134) στον συμπυκνωτή.
- Καθαρισμός του στοιχείου του συμπυκνωτή με χημικό και βούρτσα.
- Έλεγχος ηλεκτρικού πίνακα. Συσφίξεις επαφών-κλεμών.
- Έλεγχος ηλεκτρονικής πλακέτας, σύσφιξη ακροδεκτών, έλεγχος στους υποδοχείς.
- Έλεγχος ελαιοδιαχωριστή.
- Καταγεγραμμένα σφάλματα μνήμης.
- Επαλήθευση ενδείξεων οθόνης με τις μετρήσεις.
- Έλεγχος αντίστασης λαδιού του κάρτερ.
- Έλεγχος διαρροών φρέον, συμπλήρωση, εφόσον χρειάζεται.
- Οπτικός, ακουστικός έλεγχος και παρακολούθηση της λειτουργίας του εξοπλισμού
- Επιθεώρηση και καθαρισμός των χώρων εγκατάστασης,
- Έλεγχο των log files του εξοπλισμού,
- Καταγραφή παρατηρήσεων,
- Έλεγχος μονοσήμαντης ονοματοδοσίας labelling και ανανέωση ετικετών σε περίπτωση παλαιότητας ή απουσίας.

Ετήσια (εκτελείται από πιστοποιημένο τεχνικό προσωπικό Αναδόχου ή/και κατασκευαστικού οίκου και σύμφωνα με απαιτήσεις και σχετικά SKUs)

- Γενικός οπτικός έλεγχος.
- Καταγραφή ψυκτικού φορτίου RLA (%).
- Καταγραφή ωρών λειτουργίας και αριθμού εκκινήσεων compressor Α.
- Καταγραφή ωρών λειτουργίας και αριθμού εκκινήσεων compressor Β.
- Καταγραφή πίεσης κατάθλιψης κυκλώματος Α (<24bar).
- Καταγραφή πίεσης κατάθλιψης κυκλώματος Β (<24bar).
- Μέτρηση έντασης των αντιστάσεων carter & ελαιοδιαχωριστή.
- Καταγραφή πίεσης κατάθλιψης κυκλώματος Β (<24bar).
- Καταγραφή πίεσης αναρρόφησης κυκλώματος Α(>1,5bar).
- Καταγραφή πίεσης αναρρόφησης κυκλώματος Β(>1,5bar).
- Έλεγχος υπερθέρμανσης εκτονωτικής Α και Β κυκλώματος (2oC- 5oC).
- Έλεγχος υπόψυξης εκτονωτικής Α και Β κυκλώματος (5oC- 10oC).

- Έλεγχος flow meter.
- Έλεγχος θερμοκρασίας κατάθλιψης [(22oC-45oC) >Τσυμπυκνωτή]
- Καταγραφή θερμοκρασίας και πίεσης εισόδου νερού $\Delta T=(4,5 \text{ oC} -5,5 \text{ oC})$.
- Καταγραφή θερμοκρασίας και πίεσης εξόδου νερού.
- Έλεγχος ΔP εξατμιστή $\Delta P=(0,3-0,8)\text{bar}$.
- Έλεγχος ΔT φίλτρου υγρής (<2 oC - 3 oC).
- Καταγραφή θερμοκρασίας περιβάλλοντος.
- Μέτρηση τάσης compressor 1.
- Μέτρηση τάσης compressor 2.
- Μέτρηση έντασης compressor 1.
- Μέτρηση έντασης compressor 2.
- Μέτρηση έντασης ανεμιστήρων κυκλώματος Α.
- Μέτρηση έντασης ανεμιστήρων κυκλώματος Β.
- Έλεγχος ισοροπίας της τάσης μεταξύ των φάσεων $[(Vx-Vave)x100]/Vave<2\%$.
- Έλεγχος αγωγιμότητας νερού-freon(R134) στον συμπυκνωτή. Τπ-dew point.
- Έλεγχος αγωγιμότητας νερού-freon(R134) στον εξατμιστή. (3 oC + Υπερθέρμανση EXP).
- Μέτρηση ΔP φίλτρου λαδιού Ραναρρόφησης-Ρκατάθλιψης(<3,5bar). ΔP λαδιού από διάγραμμα. Αλλαγή εφόσον χρειάζεται.
- Αλλαγή φίλτρων ψυκτικού μέσου εφόσον χρειάζεται.
- Καθαρισμός του στοιχείου του συμπυκνωτή με χημικό και βούρτσα.
- Σύσφιξη ηλεκτρικών εξαρτημάτων και πάσης φύσεων συνδέσεων (π.χ. κοχλίες, κτλ.).
- Έλεγχος ηλεκτρονικής πλακέτας, σύσφιξη ακροδεκτών, έλεγχος στους τροφοδοτικούς υποδοχείς.
- Έλεγχος αντίστασης λαδιού του κάρτερ.
- Χημική ανάλυση λαδιού.
- Σύσφιξη και έλεγχος των ακροδεκτών των κινητήρων. Μέτρηση με Megger. Στα 500Vdc $R_t>2M\Omega$.
- Χημικός έλεγχος Freon R134 για τυχόν μόλυνση.
- Ανάλυση ΡΗ-σκληρότητας νερού για τυχόν διαβρώσεις εντός των χαλύβδινων σωληνώσεων. Στους 25 oC $pH = (7,5-8,5)$.
- Καθαρισμός των πτερυγίων των ανεμιστήρων.
- Έλεγχος ηλεκτρικού πίνακα. Συσφίξεις επαφών-κλεμών. Έλεγχος επαφών ρελαί ισχύος. Καθαρισμός του πίνακα.
- Έλεγχος για σκουριές. Τοπική βαφή, εφόσον χρειάζεται.
- Καταγεγραμμένα σφάλματα μνήμης.
- Έλεγχος ελαιοδιαχωριστή.
- Έλεγχος διαρροών φρέον, συμπλήρωση, εφόσον χρειάζεται.
- Θερμογράφηση υποσυστημάτων και σχολιασμός των hot spots, καθώς και παρακολούθηση θερμοκρασιών σε βάθος χρόνου.
- Έλεγχος επικοινωνίας με το κεντρικό σύστημα ελέγχου.
- Οπτικός, ακουστικός έλεγχος και παρακολούθηση της λειτουργίας του εξοπλισμού
- Επιθεώρηση και καθαρισμός των χώρων εγκατάστασης,
- Έλεγχος των log files του εξοπλισμού,
- Καταγραφή παρατηρήσεων,
- Έλεγχος μονοσήμαντης ονοματοδοσίας labelling και ανανέωση ετικετών σε περίπτωση παλαιότητας ή απουσίας.

Σημείωση: Στις αντικαταστάσεις αναλωσίμων, ο ανάδοχος οφείλει να ανακυκλώσει τα προς απόσυρση υλικά και να παραδώσει στην ΕΔΥΤΕ ΑΕ τα σχετικά πιστοποιητικά ανακύκλωσης.

UPS - Συσσωρευτές**Εξαμηνιαία (εκτελείται από πιστοποιημένο τεχνικό προσωπικό Αναδόχου ή/και κατασκευαστικού οίκου και σύμφωνα με απαιτήσεις και σχετικά SKUs)**

- Έλεγχος του ιστορικού αρχείου (log file).
- Έλεγχος του ιστορικού αρχείου σφαλμάτων. Ανάλυση και προσδιορισμός τυχόν επικίνδυνων συμπτωμάτων / καταστάσεων.
- Έλεγχος λειτουργίας ανεμιστήρων ψύξης ηλεκτρονικών κυκλωμάτων (μονάδων ισχύος και static by pass).
- Εκτέλεση της λειτουργίας self-test. Καταγραφή και ανάλυση των αποτελεσμάτων. Ρύθμιση self-test έτσι ώστε να λαμβάνει χώρα με τουλάχιστον μία ημέρα διαφορά για κάθε UPS.
- Έλεγχος redundancy των UPS (N+1).
- Έλεγχος λειτουργίας του static by pass module.
- Λειτουργία static by-pass και by-pass.
- Εκτέλεση capacity test. Προσδιορισμός αυτονομίας των UPS.
- Έλεγχος και σύσφιξη εφόσον χρειάζεται ηλεκτρολογικών συνδέσεων.
- Εξωτερικός καθαρισμός του εξοπλισμού.
- Μετρήσεις ποιότητας παρεχόμενης τάσης (αρμονικές, ripple κλπ).
- Πραγματοποίηση τεχνητής διακοπής τάσης – καταγραφή απόκριση του UPS.
- Έλεγχος και καθαρισμός των power modules.
- Έλεγχος και καθαρισμός του static by-pass module.
- Συσφίξεις και καθαρισμός του main power distribution unit.
- Οπτικός, ακουστικός έλεγχος και παρακολούθηση της λειτουργίας του εξοπλισμού
- Επιθεώρηση και καθαρισμός των χώρων εγκατάστασης,
- Καταγραφή παρατηρήσεων,
- Έλεγχος μονοσήμαντης ονοματοδοσίας labelling και ανανέωση ετικετών σε περίπτωση παλαιότητας ή απουσίας.

Ετήσια (εκτελείται από πιστοποιημένο τεχνικό προσωπικό Αναδόχου ή/και κατασκευαστικού οίκου και σύμφωνα με απαιτήσεις και σχετικά SKUs)

- Γενικός οπτικός έλεγχος.
- Μέτρηση τάσης εισόδου.
- Μέτρηση τάσης εξόδου.
- Μέτρηση έντασης εισόδου.
- Μέτρηση έντασης εξόδου.
- Μέτρηση συχνότητας.
- Έλεγχος του αρχείου καταγραφής γεγονότων (event log) και του αρχείου καταγραφής δεδομένων (data log).
- Έλεγχος και μέτρηση τάσης και εσωτερικής αντίστασης συσσωρευτών σε κατάσταση εκφόρτισης.
- Έλεγχος λειτουργίας ανεμιστήρων ψύξης ηλεκτρονικών κυκλωμάτων.
- Έλεγχος πυκνωτών.
- Εκτέλεση test.
- Μετρήσεις ποιότητας τάσης (αρμονικές, ripple, crest factor κλπ).
- Λειτουργία static bypass και bypass.
- Έλεγχος ορθής λειτουργίας διακοπών.
- Έλεγχος ηλεκτρονικών κυκλωμάτων.
- Έλεγχος των "Test Points".
- Έλεγχος λειτουργίας ενδεικτικών λυχνιών.
- Έλεγχος συστήματος γείωσης (γενικός οπτικός και μέτρηση δυναμικού).
- Έλεγχος και σύσφιξη επαφών και συνδέσεων με χρήση δυναμόκλειδου.

- Καθαρισμός εξοπλισμού.
- Θερμογράφηση υποσυστημάτων και σχολιασμός των hot spots, καθώς και παρακολούθηση θερμοκρασιών σε βάθος χρόνου.
- Έλεγχος επικοινωνίας με το κεντρικό σύστημα ελέγχου.
- Οπτικός, ακουστικός έλεγχος και παρακολούθηση της λειτουργίας του εξοπλισμού
- Επιθεώρηση και καθαρισμός των χώρων εγκατάστασης,
- Καταγραφή παρατηρήσεων,
- Έλεγχος μονοσήμαντης ονοματοδοσίας labelling και ανανέωση ετικετών σε περίπτωση παλαιότητας ή απουσίας.

Σύστημα κλιματισμού - Εσωτερικές κλιματιστικές μονάδες νερού

Μηνιαία (εκτελείται από πιστοποιημένο τεχνικό προσωπικό Αναδόχου ή/και κατασκευαστικού οίκου και σύμφωνα με απαιτήσεις και σχετικά SKUs)

- Γενικός οπτικός έλεγχος.
- Έλεγχος επικοινωνίας με το κεντρικό σύστημα ελέγχου (ISX manager).
- Έλεγχος του ιστορικού αρχείου (log file).
- Μέτρηση θερμοκρασίας αέρα θερμού διαδρόμου.
- Μέτρηση θερμοκρασίας παροχής αέρα.
- Μέτρηση θερμοκρασίας αέρα εισόδου στα racks.
- Μέτρηση θερμοκρασίας εισόδου νερού ψύκτη.
- Μέτρηση θερμοκρασίας εξόδου νερού από τα στοιχεία ψύξης.
- Έλεγχος του ιστορικού αρχείου σφαλμάτων. Ανάλυση και προσδιορισμός τυχόν επικίνδυνων συμπτωμάτων / καταστάσεων.
- Γενικός έλεγχος καλής λειτουργίας.
- Έλεγχος redundancy των μονάδων του group.
- Έλεγχος και καθαρισμός των φίλτρων αέρα.
- Έλεγχος δοχείου υγραντήρα και αντικατάσταση αν αυτό είναι απαραίτητο.
- Οπτικός, ακουστικός έλεγχος και παρακολούθηση της λειτουργίας του εξοπλισμού.
- Επιθεώρηση και καθαρισμός των χώρων εγκατάστασης,
- Καταγραφή παρατηρήσεων,
- Έλεγχος μονοσήμαντης ονοματοδοσίας labelling και ανανέωση ετικετών σε περίπτωση παλαιότητας ή απουσίας.
- Έλεγχος διαρροών νερού.

Τριμηνιαία (εκτελείται από πιστοποιημένο τεχνικό προσωπικό Αναδόχου ή/και κατασκευαστικού οίκου και σύμφωνα με απαιτήσεις και σχετικά SKUs)

- Γενικός οπτικός έλεγχος.
- Έλεγχος επικοινωνίας με το κεντρικό σύστημα ελέγχου (ISX manager).
- Έλεγχος του ιστορικού αρχείου (log file).
- Μέτρηση θερμοκρασίας αέρα θερμού διαδρόμου.
- Μέτρηση θερμοκρασίας παροχής αέρα.
- Μέτρηση θερμοκρασίας αέρα εισόδου στα racks.
- Μέτρηση θερμοκρασίας εισόδου νερού ψύκτη.
- Μέτρηση θερμοκρασίας εξόδου νερού από τα στοιχεία ψύξης.
- Έλεγχος λειτουργίας τρίοδης βάνας.
- Έλεγχος λειτουργίας ανεμιστήρων. Αμπερομέτρηση.
- Έλεγχος διαφορικής πίεσης φίλτρων αέρα.
- Έλεγχος διαφορικής πίεσης διαφορικής πίεσης στοιχείων ψύξης.
- Έλεγχος ροής ψυκτικού μέσου.

- Έλεγχος του ιστορικού αρχείου σφαλμάτων. Ανάλυση και προσδιορισμός τυχόν επικίνδυνων συμπτωμάτων / καταστάσεων.
- Γενικός έλεγχος καλής λειτουργίας.
- Έλεγχος redundancy των μονάδων του group.
- Έλεγχος λειτουργίας της αντλίας συμπυκνωμάτων.
- Έλεγχος λειτουργίας του δικτύου αποχέτευσης συμπυκνωμάτων. Καθαρισμός της λεκάνης συμπυκνωμάτων, εφόσον χρειάζεται.
- Έλεγχος λειτουργίας ανεμιστήρων.
- Έλεγχος των αισθητήρων θερμοκρασίας αέρα εισόδου, παροχής αέρα, αέρα εισόδου στα racks, εισόδου νερού ψύκτη, εξόδου νερού από τα στοιχεία ψύξης (επαλήθευση με εξωτερικό όργανο).
- Έλεγχος και καθαρισμός των φίλτρων αέρα.
- Έλεγχος δοχείου υγραντήρα και αντικατάσταση αν αυτό είναι απαραίτητο.
- Αμπερομέτρηση υγραντήρα και αντιστάσεων αναθέρμανσης.
- Μετρήσεις θερμοκρασίας και σχετικής υγρασίας σε προεπιλεγμένα σημεία εντός του Data Center.
- Οπτικός, ακουστικός έλεγχος και παρακολούθηση της λειτουργίας του εξοπλισμού
- Επιθεώρηση και καθαρισμός των χώρων εγκατάστασης,
- Καταγραφή παρατηρήσεων,
- Έλεγχος μονοσήμαντης ονοματοδοσίας labelling και ανανέωση ετικετών σε περίπτωση παλαιότητας ή απουσίας.

Εξαμηνιαία (εκτελείται από πιστοποιημένο τεχνικό προσωπικό Αναδόχου ή/και κατασκευαστικού οίκου και σύμφωνα με απαιτήσεις και σχετικά SKUs)

- Γενικός οπτικός έλεγχος.
- Έλεγχος επικοινωνίας με το κεντρικό σύστημα ελέγχου (ISX manager).
- Έλεγχος του ιστορικού αρχείου (log file).
- Μέτρηση θερμοκρασίας αέρα θερμού διαδρόμου.
- Μέτρηση θερμοκρασίας παροχής αέρα.
- Μέτρηση θερμοκρασίας αέρα εισόδου στα racks.
- Μέτρηση θερμοκρασίας εισόδου νερού ψύκτη.
- Μέτρηση θερμοκρασίας εξόδου νερού από τα στοιχεία ψύξης.
- Έλεγχος λειτουργίας τρίοδης βάνας.
- Έλεγχος λειτουργίας ανεμιστήρων. Αμπερομέτρηση.
- Έλεγχος διαφορικής πίεσης φίλτρων αέρα.
- Έλεγχος διαφορικής πίεσης διαφορικής πίεσης στοιχείων ψύξης.
- Έλεγχος ροής ψυκτικού μέσου.
- Έλεγχος του ιστορικού αρχείου σφαλμάτων. Ανάλυση και προσδιορισμός τυχόν επικίνδυνων συμπτωμάτων / καταστάσεων.
- Γενικός έλεγχος καλής λειτουργίας.
- Έλεγχος redundancy των μονάδων του group.
- Έλεγχος λειτουργίας της αντλίας συμπυκνωμάτων.
- Έλεγχος λειτουργίας του δικτύου αποχέτευσης συμπυκνωμάτων. Καθαρισμός της λεκάνης συμπυκνωμάτων, εφόσον χρειάζεται.
- Έλεγχος λειτουργίας ανεμιστήρων.
- Έλεγχος των αισθητήρων θερμοκρασίας αέρα εισόδου, παροχής αέρα, αέρα εισόδου στα racks, εισόδου νερού ψύκτη, εξόδου νερού από τα στοιχεία ψύξης (επαλήθευση με εξωτερικό όργανο).
- Εξωτερικός καθαρισμός της μονάδας.
- Έλεγχος και καθαρισμός των φίλτρων αέρα.
- Έλεγχος δοχείου υγραντήρα και αντικατάσταση αν αυτό είναι απαραίτητο.
- Αμπερομέτρηση υγραντήρα και αντιστάσεων αναθέρμανσης.
- Οπτικός, ακουστικός έλεγχος και παρακολούθηση της λειτουργίας του εξοπλισμού

- Επιθεώρηση και καθαρισμός των χώρων εγκατάστασης,
- Καταγραφή παρατηρήσεων,
- Έλεγχος μονοσήμαντης ονοματοδοσίας labelling και ανανέωση ετικετών σε περίπτωση παλαιότητας ή απουσίας.

Ετήσια (εκτελείται από πιστοποιημένο τεχνικό προσωπικό Αναδόχου ή/και κατασκευαστικού οίκου και σύμφωνα με απαιτήσεις και σχετικά SKUs)

- Γενικός οπτικός έλεγχος.
- Έλεγχος επικοινωνίας με το κεντρικό σύστημα ελέγχου (ISX manager).
- Έλεγχος του ιστορικού αρχείου (log file).
- Μέτρηση θερμοκρασίας αέρα θερμού διαδρόμου.
- Μέτρηση θερμοκρασίας παροχής αέρα.
- Μέτρηση θερμοκρασίας αέρα εισόδου στα racks.
- Μέτρηση θερμοκρασίας εισόδου νερού ψύκτη.
- Μέτρηση θερμοκρασίας εξόδου νερού από τα στοιχεία ψύξης.
- Έλεγχος λειτουργίας δίοδης / τρίοδης βάνας.
- Έλεγχος λειτουργίας ανεμιστήρων. Αμπερομέτρηση.
- Έλεγχος διαφορικής πίεσης φίλτρων αέρα.
- Έλεγχος διαφορικής πίεσης διαφορικής πίεσης στοιχείων ψύξης.
- Έλεγχος ροής ψυκτικού μέσου.
- Έλεγχος του ιστορικού αρχείου σφαλμάτων. Ανάλυση και προσδιορισμός τυχόν επικίνδυνων συμπτωμάτων / καταστάσεων.
- Γενικός έλεγχος καλής λειτουργίας.
- Έλεγχος redundancy των μονάδων του group.
- Έλεγχος και καθαρισμός των φίλτρων αέρα.
- Έλεγχος και καθαρισμός των φίλτρων νερού.
- Έλεγχος λειτουργίας της αντλίας συμπυκνωμάτων.
- Έλεγχος λειτουργίας του δικτύου αποχέτευσης συμπυκνωμάτων. Καθαρισμός της λεκάνης συμπυκνωμάτων εφόσον χρειάζεται.
- Έλεγχος λειτουργίας ανεμιστήρων.
- Εξωτερικός καθαρισμός της μονάδας.
- Έλεγχος των αισθητήρων θερμοκρασίας αέρα εισόδου, παροχής αέρα, αέρα εισόδου στα racks, εισόδου νερού ψύκτη, εξόδου νερού από τα στοιχεία ψύξης (επαλήθευση με εξωτερικό όργανο).
- Έλεγχος φίλτρων. Καθαρισμός ή αντικατάσταση, εφόσον απαιτείται.
- Έλεγχος και σύσφιξη των ηλεκτρικών συνδέσεων.
- Έλεγχος του δικτύου σωληνώσεων και λειτουργία των ball valves.
- Καθαρισμός του στοιχείου ψύξης
- Έλεγχος και καθαρισμός, εφόσον απαιτείται, του αισθητήρα ροής ψυκτικού μέσου.
- Καθαρισμός των ανεμιστήρων.
- Γενικός καθαρισμός του εξοπλισμού.
- Προληπτική αντικατάσταση του δοχείου υγραντήρα.
- Αμπερομέτρηση υγραντήρα και αντιστάσεων αναθέρμανσης.
- Θερμογράφηση υποσυστημάτων και σχολιασμός των hot spots, καθώς και παρακολούθηση θερμοκρασιών σε βάθος χρόνου.
- Οπτικός, ακουστικός έλεγχος και παρακολούθηση της λειτουργίας του εξοπλισμού
- Επιθεώρηση και καθαρισμός των χώρων εγκατάστασης,
- Καταγραφή παρατηρήσεων,
- Έλεγχος μονοσήμαντης ονοματοδοσίας labelling και ανανέωση ετικετών σε περίπτωση παλαιότητας ή απουσίας.

Σύστημα κλιματισμού αμέσου εκτονωσης

Τριμηνιαία (εκτελείται από πιστοποιημένο τεχνικό προσωπικό Αναδόχου ή/και κατασκευαστικού οίκου και σύμφωνα με απαιτήσεις και σχετικά SKUs)

- Γενικός οπτικός έλεγχος.
- Έλεγχος του ιστορικού αρχείου (log file) και του αρχείου σφαλμάτων.
- Έλεγχος του συμπιεστή για ασυνήθιστους θορύβους.
- Έλεγχος του ανεμιστήρα του συμπυκνωτή για θόρυβο.
- Έλεγχος του σκελετού και του περιβλήματος της μονάδας για φθορές και οξειδώσεις.
- Έλεγχος και καθαρισμός της λεκάνης συμπυκνωμάτων και σωλήνα.
- Έλεγχος και καθαρισμός φίλτρου.
- Έλεγχος υγραντήρα, καθαρισμός δοχείου, εφόσον απαιτείται.
- Έλεγχος και καθαρισμός, εφόσον απαιτείται, του στοιχείου συμπυκνωτή.
- Μέτρηση πίεσης αναρρόφησης.
- Μέτρηση πίεσης κατάθλιψης.
- Μέτρηση τάσης και έντασης κινητήρα.
- Μέτρηση θερμοκρασίας περιβάλλοντος.
- Μέτρηση διαφοράς θερμοκρασίας (ΔΤ) στοιχείου εξατμιστή.
- Μέτρηση διαφοράς θερμοκρασίας (ΔΤ) στοιχείου συμπυκνωτή.
- Μετρήσεις θερμοκρασίας και σχετικής υγρασίας σε προεπιλεγμένα σημεία εντός του Data Center.
- Οπτικός, ακουστικός έλεγχος και παρακολούθηση της λειτουργίας του εξοπλισμού
- Επιθεώρηση και καθαρισμός των χώρων εγκατάστασης,
- Καταγραφή παρατηρήσεων,
- Έλεγχος μονοσήμαντης ονοματοδοσίας labelling και ανανέωση ετικετών σε περίπτωση παλαιότητας ή απουσίας.

Εξαμηνιαία (εκτελείται από πιστοποιημένο τεχνικό προσωπικό Αναδόχου ή/και κατασκευαστικού οίκου και σύμφωνα με απαιτήσεις και σχετικά SKUs)

- Έλεγχος φίλτρων.
- Έλεγχος ψυκτικού υγρού.
- Μέτρηση πιέσεως λειτουργίας συμπιεστού.
- Έλεγχος συστήματος πληρώσεως υγραντήρα.
- Έλεγχος επαφών.
- Έλεγχος ηλεκτρολογικού πίνακα.
- Έλεγχος πινάκων ενδείξεων λειτουργίας.
- Έλεγχος αισθητηρίου υγρασίας (εφόσον υπάρχει).
- Έλεγχος αισθητηρίου θερμοκρασίας.
- Έλεγχος κοντρόλ θερμοκρασίας.
- Έλεγχος κοντρόλ υγρασίας (εφόσον υπάρχει).
- Έλεγχος ανεμιστήρα.
- Έλεγχος κινητήρα ανεμιστήρα.
- Έλεγχος ανεμιστήρα συμπυκνωτή.
- Έλεγχος αισθητηρίου συμπυκνωτή.
- Έλεγχος κινητήρα ανεμιστήρων συμπυκνωτή.
- Χημικός καθαρισμός συμπυκνωτή (εφόσον απαιτείται).
- Αντικατάσταση φίλτρων (1 φορά ετησίως).
- Αντικατάσταση υγραντήρων, εφόσον απαιτείται (1 φορά ετησίως).
- Οπτικός, ακουστικός έλεγχος και παρακολούθηση της λειτουργίας του εξοπλισμού
- Επιθεώρηση και καθαρισμός των χώρων εγκατάστασης,
- Έλεγχο των log files του εξοπλισμού,

- Καταγραφή παρατηρήσεων,
- Έλεγχος μονοσήμαντης ονοματοδοσίας labelling και ανανέωση ετικετών σε περίπτωση παλαιότητας ή απουσίας.

Δίκτυο κλιματισμού ψυχρού νερού - Κυκλοφορητές

Μηνιαία (εκτελείται από πιστοποιημένο τεχνικό προσωπικό Αναδόχου ή/και κατασκευαστικού οίκου και σύμφωνα με απαιτήσεις και σχετικά SKUs)

- Οπτικός, ακουστικός έλεγχος και παρακολούθηση της λειτουργίας του εξοπλισμού,
- Έλεγχος κατάστασης πάσης φύσεως συστημάτων φίλτρανσης και καθαρισμός αν απαιτείται (στην περίπτωση του Κέντρου Δεδομένων Λούρου και όταν η ψύξη υλοποιείται μέσω του ποταμού, η περιοδικότητα ελέγχου των συστημάτων φίλτρανσης θα αυξάνεται ανάλογα με την κρίση του αναδόχου – υπεύθυνου συντηρητή),
- Επιθεώρηση και καθαρισμός των χώρων εγκατάστασης,
- Έλεγχο των log files του εξοπλισμού,
- Καταγραφή παρατηρήσεων,

Εξαμηνιαία (εκτελείται από πιστοποιημένο τεχνικό προσωπικό Αναδόχου ή/και κατασκευαστικού οίκου και σύμφωνα με απαιτήσεις και σχετικά SKUs)

- Ακουστικός και οπτικός έλεγχος λειτουργίας κυκλοφορητή και παρελκομένων.
- Έλεγχος κατάστασης πάσης φύσεως συστημάτων φίλτρανσης και καθαρισμός αν απαιτείται,
- Καταγραφή τάσης & έντασης κυκλοφορητή και ποσοστό φόρτισης drive.
- Έλεγχος θερμοκρασίας μοτέρ με θερμοκάμερα.
- Οπτικός έλεγχος των ακροδεκτών.
- Έλεγχος συνδέσεων με θερμοκάμερα.
- Οπτικός, ακουστικός έλεγχος και παρακολούθηση της λειτουργίας του εξοπλισμού
- Επιθεώρηση και καθαρισμός των χώρων εγκατάστασης,
- Έλεγχο των log files του εξοπλισμού,
- Καταγραφή παρατηρήσεων,
- Έλεγχος μονοσήμαντης ονοματοδοσίας labelling και ανανέωση ετικετών σε περίπτωση παλαιότητας ή απουσίας.

Ετήσια (εκτελείται από πιστοποιημένο τεχνικό προσωπικό Αναδόχου ή/και κατασκευαστικού οίκου και σύμφωνα με απαιτήσεις και σχετικά SKUs)

- Ακουστικός και οπτικός έλεγχος λειτουργίας κυκλοφορητή και παρελκομένων.
- Καταγραφή τάσης & έντασης κυκλοφορητή και ποσοστό φόρτισης drive.
- Έλεγχος θερμοκρασίας μοτέρ με θερμοκάμερα.
- Οπτικός έλεγχος των ακροδεκτών.
- Έλεγχος συνδέσεων με θερμοκάμερα.
- Συσφίξεις σε όλους τους ακροδέκτες.
- Λίπανση κυκλοφορητή και παρελκομένων.
- Συσφίξεις υδραυλικών συνδέσεων.
- Μέτρηση υδραυλικών πιέσεων κατάθλιψης και αναρρόφησης.
- Εξαέρωση δικτύου νερού.
- Καθαρισμός φίλτρων νερού.
- Έλεγχος λειτουργίας, διαρροών και μόνωσης δοχείων διαστολής και αδρανείας.
- Έλεγχος πιέσεων στα ανωτέρω δοχεία και πλήρωση με αδρανές αέριο, αν χρειαστεί.
- Έλεγχος αυτομάτου πλήρωσης νερού.
- Μέτρηση αντίστασης μόνωσης με megger.
- Καταγραφή της τιμής και σύγκριση με αρχείο.

- Fine tuning υποσυστημάτων για τη βέλτιστη λειτουργία του συστήματος.
- Έλεγχος επικοινωνίας με το κεντρικό σύστημα ελέγχου.
- Οπτικός, ακουστικός έλεγχος και παρακολούθηση της λειτουργίας του εξοπλισμού
- Επιθεώρηση και καθαρισμός των χώρων εγκατάστασης,
- Έλεγχο των log files του εξοπλισμού,
- Καταγραφή παρατηρήσεων,
- Έλεγχος μονοσήμαντης ονοματοδοσίας labelling και ανανέωση ετικετών σε περίπτωση παλαιότητας ή απουσίας.

Ηλεκτρικοί Πίνακες Διανομής & Σύστημα Διανομής Ηλεκτρικής Ισχύος

Εξαμηνιαία (εκτελείται από πιστοποιημένο τεχνικό προσωπικό Αναδόχου ή/και κατασκευαστικού οίκου και σύμφωνα με απαιτήσεις και σχετικά SKUs)

- Γενικός οπτικός έλεγχος.
- Καθαρισμός.
- Έλεγχος σχεδίων – ενημέρωση, εφόσον χρειάζεται. Αποστολή σε ηλεκτρονική μορφή.
- Καταγραφή τάσης – έντασης. Επιβεβαίωση μετρήσεων από μετρητικό πίνακα.
- Μέτρηση συνέχειας γείωσης. Έλεγχος γείωσης όλων των μεταλλικών μερών των πινάκων (π.χ. πόρτα, μετώπη, κτλ.).
- Μέτρηση ποιότητας ρεύματος (αρμονικές, ripple κλπ). Επιβεβαίωση μετρήσεων από αναλυτή ενέργειας πίνακα.
- Λίπανση κινούμενων μεταλλικών μερών.
- Μέτρηση αντίστασης μόνωσης κυκλωμάτων εφόσον αυτό είναι ασφαλές για τον άνθρωπο και την εγκατάσταση.
- Έλεγχος κατάστασης και λειτουργίας πυκνωτικών μονάδων αντιστάθμισης.
- Έλεγχος ρυθμίσεων προστασίας αυτόματων διακοπών ισχύος και καταγραφή τους σε ηλεκτρονική μορφή (αποστολή στην ΕΔΥΤΕ Α.Ε.).
- Μέτρηση αντίστασης γείωσης γειτών μεταλλικών μερών, ουδετέρων και συστήματος αντικεραυνικής προστασίας. Συσφίξεις και έλεγχος συνέχειας γείωσης στα ανωτέρω συστήματα.
- Θερμογραφικός έλεγχος συνδέσεων, διακοπών ισχύος και πυκνωτικών μονάδων αντιστάθμισης (υπό φόρτιση). Σχολιασμός των hot spots και παρακολούθηση θερμοκρασιών σε βάθος χρόνου.
- Έλεγχος συνδέσεων – συσφίξεις.
- Έλεγχος επικοινωνίας υποσυστημάτων με το κεντρικό σύστημα ελέγχου.
- Οπτικός, ακουστικός έλεγχος και παρακολούθηση της λειτουργίας του εξοπλισμού
- Επιθεώρηση και καθαρισμός των χώρων εγκατάστασης,
- Έλεγχο των log files του εξοπλισμού,
- Καταγραφή παρατηρήσεων,
- Έλεγχος μονοσήμαντης ονοματοδοσίας labelling και ανανέωση ετικετών σε περίπτωση παλαιότητας ή απουσίας.

Σύστημα Πυρανίχνευσης - Πυρόσβεσης

Τριμηνιαία (εκτελείται από πιστοποιημένο τεχνικό προσωπικό Αναδόχου ή/και κατασκευαστικού οίκου και σύμφωνα με απαιτήσεις και σχετικά SKUs)

- Γενικός οπτικός έλεγχος.
- Έλεγχος πίνακα VESDA.
- Έλεγχος μπουτόν ενεργοποίησης κατάσβεσης.
- Έλεγχος πίνακα κατάσβεσης.
- Έλεγχος συνδέσεων – ακροφυσίων.
- Έλεγχος alarms – ανάλυση.

- Έλεγχος της πίεσης φιαλών κατάσβεσης, Έλεγχος του αντίστοιχου σήματος πτώσης πίεσης φιαλών.
- Έλεγχος του συστήματος δειγματοληψίας VESDA και πραγματοποίηση λειτουργίας, calibration. Καθαρισμός, εφόσον χρειάζεται.
- Έλεγχος των τροφοδοτικών διατάξεων.
- Έλεγχος επικοινωνίας με τα συστήματα επίβλεψης.
- Οπτικός, ακουστικός έλεγχος και παρακολούθηση της λειτουργίας του εξοπλισμού
- Επιθεώρηση και καθαρισμός των χώρων εγκατάστασης,
- Έλεγχος των log files του εξοπλισμού,
- Καταγραφή παρατηρήσεων,
- Έλεγχος μονοσήμαντης ονοματοδοσίας labelling και ανανέωση ετικετών σε περίπτωση παλαιότητας ή απουσίας.

Ετήσια (εκτελείται από πιστοποιημένο τεχνικό προσωπικό Αναδόχου ή/και κατασκευαστικού οίκου και σύμφωνα με απαιτήσεις και σχετικά SKUs)

- Γενικός οπτικός έλεγχος.
- Έλεγχος πίνακα VESDA.
- Έλεγχος μπουτόν ενεργοποίησης κατάσβεσης.
- Έλεγχος πίνακα πυρόσβεσης.
- Έλεγχος συνδέσεων – ακροφυσίων.
- Έλεγχος alarms – ανάλυση.
- Έλεγχος της πίεσης φιαλών κατάσβεσης, Έλεγχος του αντίστοιχου σήματος πτώσης πίεσης φιαλών.
- Έλεγχος της πίεσης πυροσβεστικών φωλιών και δειγματοληπτική λειτουργία.
- Έλεγχος του συστήματος δειγματοληψίας VESDA και πραγματοποίηση λειτουργίας calibration. Καθαρισμός ή αλλαγή φίλτρου, εφόσον χρειάζεται.
- Έλεγχος των τροφοδοτικών διατάξεων.
- Έλεγχος επικοινωνίας με τα συστήματα επίβλεψης.
- Έλεγχος καλής λειτουργίας του software (λειτουργικό και εφαρμογής).
- Έλεγχος συνδέσεων – σύσφιξη, εφόσον απαιτείται.
- Ρυθμίσεις ευαισθησίας σύμφωνα με τις εκάστοτε επικρατούσες συνθήκες ανά χώρο με σκοπό την εξάλειψη των ψευδοσυναγερμών.
- Έλεγχος της κατάστασης ακροφυσίων.
- Έλεγχος των σειρήνων και λοιπών συσκευών σήμανσης και ειδοποίησης.
- Έλεγχος τοπικών συσσωρευτών πινάκων.
- Έλεγχος και δοκιμή των ανιχνευτών καπνού και των θερμικών – θερμοδιαφορικών ανιχνευτών.
- Έλεγχος ενεργοποίησης του συστήματος πυρόσβεσης.
- Συντήρηση φορητών μέσων κατάσβεσης από πιστοποιημένο εργαστήριο και αποστολή των σχετικών πιστοποιητικών.
- Οπτικός, ακουστικός έλεγχος και παρακολούθηση της λειτουργίας του εξοπλισμού
- Επιθεώρηση και καθαρισμός των χώρων εγκατάστασης,
- Έλεγχος των log files του εξοπλισμού,
- Καταγραφή παρατηρήσεων,
- Έλεγχος μονοσήμαντης ονοματοδοσίας labelling και ανανέωση ετικετών σε περίπτωση παλαιότητας ή απουσίας.

Σύστημα ελέγχου πρόσβασης

Εξαμηνιαία (εκτελείται από πιστοποιημένο τεχνικό προσωπικό Αναδόχου ή/και κατασκευαστικού οίκου και σύμφωνα με απαιτήσεις και σχετικά SKUs)

- Γενικός οπτικός έλεγχος.
- Έλεγχος alarms – ανάλυση.

- Έλεγχος λειτουργίας των μπουτόν – ηλεκτρομαγνητών.
- Έλεγχος καλής λειτουργίας μανδάλωσης.
- Έλεγχος καταγραφής πρόσβασης.
- Έλεγχος επικοινωνίας με τα συστήματα επίβλεψης.
- Έλεγχος λειτουργίας back up.
- Έλεγχος λειτουργίας καταγραφών – ύπαρξη ιστορικού.
- Ενημέρωση χειριστών συστημάτων.
- Οπτικός, ακουστικός έλεγχος και παρακολούθηση της λειτουργίας του εξοπλισμού
- Επιθεώρηση και καθαρισμός των χώρων εγκατάστασης,
- Έλεγχο των log files του εξοπλισμού,
- Καταγραφή παρατηρήσεων,
- Έλεγχος μονοσήμαντης ονοματοδοσίας labelling και ανανέωση ετικετών σε περίπτωση παλαιότητας ή απουσίας.

Ετήσια (εκτελείται από πιστοποιημένο τεχνικό προσωπικό Αναδόχου ή/και κατασκευαστικού οίκου και σύμφωνα με απαιτήσεις και σχετικά SKUs)

- Γενικός οπτικός έλεγχος.
- Έλεγχος alarms – ανάλυση.
- Έλεγχος λειτουργίας των μπουτόν – ηλεκτρομαγνητών.
- Έλεγχος καταγραφής πρόσβασης.
- Έλεγχος επικοινωνίας με τα συστήματα επίβλεψης.
- Έλεγχος λειτουργίας back up.
- Έλεγχος των τροφοδοτικών διατάξεων.
- Έλεγχος τοπικών συσσωρευτών πινάκων.
- Έλεγχος συνδέσεων – συσφίξεις, εφόσον απαιτείται.
- Έλεγχος καλής λειτουργίας του software (λειτουργικό και εφαρμογής).
- Έλεγχος software version και update, εφόσον απαιτείται.
- Οπτικός, ακουστικός έλεγχος και παρακολούθηση της λειτουργίας του εξοπλισμού
- Επιθεώρηση και καθαρισμός των χώρων εγκατάστασης,
- Έλεγχο των log files του εξοπλισμού,
- Καταγραφή παρατηρήσεων,
- Έλεγχος μονοσήμαντης ονοματοδοσίας labelling και ανανέωση ετικετών σε περίπτωση παλαιότητας ή απουσίας.

Σύστημα βιντεοεπιτήρησης - CCTV

Εξαμηνιαία (εκτελείται από πιστοποιημένο τεχνικό προσωπικό Αναδόχου ή/και κατασκευαστικού οίκου και σύμφωνα με απαιτήσεις και σχετικά SKUs)

- Γενικός οπτικός έλεγχος.
- Έλεγχος alarms – ανάλυση.
- Έλεγχος λειτουργίας καμερών (λειτουργία κίνησης, εστίασης κλπ).
- Έλεγχος καταγραφής στοιχείων.
- Έλεγχος επικοινωνίας με τα συστήματα επίβλεψης.
- Έλεγχος λειτουργίας back up.
- Οπτικός, ακουστικός έλεγχος και παρακολούθηση της λειτουργίας του εξοπλισμού
- Επιθεώρηση και καθαρισμός των χώρων εγκατάστασης,
- Έλεγχο των log files του εξοπλισμού,
- Καταγραφή παρατηρήσεων,
- Έλεγχος μονοσήμαντης ονοματοδοσίας labelling και ανανέωση ετικετών σε περίπτωση παλαιότητας ή απουσίας.

Ετήσια (εκτελείται από πιστοποιημένο τεχνικό προσωπικό Αναδόχου ή/και κατασκευαστικού οίκου και σύμφωνα με απαιτήσεις και σχετικά SKUs)

- Γενικός οπτικός έλεγχος.
- Έλεγχος alarms – ανάλυση.
- Έλεγχος λειτουργίας καμερών (λειτουργία κίνησης, εστίασης κλπ).
- Έλεγχος καταγραφής στοιχείων.
- Έλεγχος επικοινωνίας με τα συστήματα επίβλεψης.
- Έλεγχος λειτουργίας back up.
- Έλεγχος καλής λειτουργίας του software (λειτουργικό και εφαρμογής).
- Καθαρισμός καμερών.
- Ρύθμιση εστίασης καμερών.
- Έλεγχος συνδέσεων – συσφίξεις, εφόσον απαιτείται.
- Οπτικός, ακουστικός έλεγχος και παρακολούθηση της λειτουργίας του εξοπλισμού
- Επιθεώρηση και καθαρισμός των χώρων εγκατάστασης,
- Έλεγχο των log files του εξοπλισμού,
- Καταγραφή παρατηρήσεων,
- Έλεγχος μονοσήμαντης ονοματοδοσίας labelling και ανανέωση ετικετών σε περίπτωση παλαιότητας ή απουσίας.

Σύστημα Παρακολούθησης**Ετήσια (εκτελείται από πιστοποιημένο τεχνικό προσωπικό Αναδόχου ή/και κατασκευαστικού οίκου και σύμφωνα με απαιτήσεις και σχετικά SKUs)**

- Γενικός οπτικός έλεγχος και καθαρισμός. Συσφίξεις συνδέσεων, όπου απαιτούνται.
- Έλεγχος επικοινωνίας με περιφερειακές μονάδες.
- Έλεγχος επικοινωνίας με δευτερεύοντα συστήματα επίβλεψης.
- Έλεγχος μετρήσεων αισθητήρων και καλιμπράρισμα, αν χρειαστεί (επαλήθευση με εξωτερικό όργανο).
- Έλεγχος των διεργασιών monitoring & control του συστήματος και διόρθωση, αν απαιτηθεί.
- Έλεγχος log-files.
- Έλεγχος alarms – ανάλυση.
- Έλεγχος thresholds και επιπέδων κατανάλωσης.
- Έλεγχος software version και update, εφόσον απαιτείται.
- Δημιουργία αντιγράφων ασφαλείας (backup) και αποστολή ηλεκτρονικά στην ΕΔΥΤΕ Α.Ε.
- Δημιουργία μικροαλλαγών που οφείλονται σε έργα μετατροπής υποσυστημάτων ή / και μικροβελτιώσεις του συστήματος παρακολούθησης που είναι απόρροια της χρήσης του από τον ανάδοχο και τον κύριο του έργου.
- Έλεγχος και επικαιροποίηση μιμικών διαγραμμάτων.
- Στους πίνακες συγκέντρωσης σημάτων εισόδων-εξόδων και σε όποιον πίνακα φιλοξενεί hardware του συστήματος παρακολούθησης ακολουθούνται οι ενέργειες που περιγράφονται στην παραπάνω παράγραφο «Ηλεκτρικοί Πίνακες Διανομής & Σύστημα Διανομής Ηλεκτρικής Ισχύος».
- Οπτικός, ακουστικός έλεγχος και παρακολούθηση της λειτουργίας του εξοπλισμού
- Επιθεώρηση και καθαρισμός των χώρων εγκατάστασης,
- Έλεγχο των log files του εξοπλισμού,
- Καταγραφή παρατηρήσεων,
- Έλεγχος μονοσήμαντης ονοματοδοσίας labelling και ανανέωση ετικετών σε περίπτωση παλαιότητας ή απουσίας.

ΠΑΡΑΡΤΗΜΑ VII – Σχέδιο Σύμβασης



Υπουργείο Ψηφιακής
Διακυβέρνησης



Σύμβαση με αντικείμενο τις

«Υπηρεσίες παρακολούθησης, προληπτικής και διορθωτικής συντήρησης στα κέντρα δεδομένων και υπηρεσιών της ΕΔΥΤΕ Α.Ε στην Αττική»

Αναθέτουσα Αρχή : ΕΘΝΙΚΟ ΔΙΚΤΥΟ ΥΠΟΔΟΜΩΝ ΤΕΧΝΟΛΟΓΙΑΣ ΚΑΙ ΕΡΕΥΝΑΣ ΑΕ – ΕΔΥΤΕ ΑΕ

Ανάδοχος : ++++++

Διάρκεια Έργου : Είκοσι τέσσερις (24) μήνες

Προϋπολογισμός Έργου : 600.000,00 € + ΦΠΑ 24%

Ταξινόμηση κατά CPV :

| | |
|------------|---|
| 50532200-5 | Υπηρεσίες επισκευής και συντήρησης μετασχηματιστών |
| 50532300-6 | Υπηρεσίες επισκευής και συντήρησης γεννητριών |
| 50532400-7 | Υπηρεσίες επισκευής και συντήρησης εξοπλισμού διηλεκτρικού ρεύματος |
| 50730000-1 | Υπηρεσίες επισκευής και συντήρησης ψυκτικών συγκροτημάτων |
| 50710000-5 | Υπηρεσίες επισκευής και συντήρησης ηλεκτρομηχανολογικών εγκαταστάσεων κτιρίου |
| 79711000-1 | Υπηρεσίες παρακολούθησης συστημάτων συναγερμού |
| 72514000-1 | Υπηρεσίες διαχείρισης εγκαταστάσεων ηλεκτρονικού υπολογιστή |
| 79714000-2 | Υπηρεσίες επιτήρησης |

Αριθμός Πρωτοκόλλου : ++++++

ΣΥΜΒΑΣΗ ΜΕ ΑΡ. ΠΡΩΤ.

Με αντικείμενο τις «Υπηρεσίες παρακολούθησης, προληπτικής και διορθωτικής συντήρησης στα κέντρα δεδομένων και υπηρεσιών της ΕΔΥΤΕ Α.Ε στην Αττική »

Στην Αθήνα σήμερα την του έτους 2025, οι πιο κάτω συμβαλλόμενοι:

Αφενός

Η Ανώνυμη Εταιρεία του Ελληνικού Δημοσίου «ΕΘΝΙΚΟ ΔΙΚΤΥΟ ΥΠΟΔΟΜΩΝ ΤΕΧΝΟΛΟΓΙΑΣ ΚΑΙ ΕΡΕΥΝΑΣ ΑΕ», με το δ.τ. «ΕΔΥΤΕ ΑΕ», που εδρεύει στην Αθήνα, Λεωφ. Κηφισίας 7, Αμπελόκηποι, με ΑΦΜ 094536469, ΔΟΥ ΦΑΕ Αθηνών και εκπροσωπείται νόμιμα από τον κ. Αριστείδη Σωτηρόπουλο, Διευθύνοντα Σύμβουλο αυτής, σύμφωνα με την από 28/08/2019 απόφαση της 494ης Συνεδρίας του ΔΣ της ΕΔΥΤΕ ΑΕ (Θέμα 3) που ανακοινώθηκε από το Γενικό Εμπορικό Μητρώο (Γ.Ε.ΜΗ.) με την από 11/09/2019 και με αρ. πρωτ. 1678396 ανακοίνωσή του και η οποία αποκαλείται στο εξής «**Αναθέτουσα Αρχή**»

και αφετέρου

Η που εδρεύει στο....., οδός, Τ.Κ., έχει αριθμό φορολογικού μητρώου, υπάγεται στη....., και εκπροσωπείται νόμιμα απόσύμφωνα με το από....., η οποία αποκαλείται στο εξής «**Ανάδοχος**»,

λαμβάνοντας υπόψη:

Η ανάθεση και εκτέλεση της σύμβασης διέπεται από την κείμενη νομοθεσία και τις κατ' εξουσιοδότηση αυτής εκδοθείσες κανονιστικές πράξεις, όπως ισχύουν και ιδίως:

- Τις διατάξεις:
- του καταστατικού της ΕΔΥΤΕ όπως ισχύει, τροποποιημένο και κωδικοποιημένο με την απόφαση της από 09/09/2024 Τακτικής Γενικής Συνέλευσης (Πρακτικό 58) και καταχωρήθηκε στο ΓΕΜΗ την 25/09/2024 με Κωδικό Καταχώρισης 4459529, σύμφωνα με την από 25/09/2024 και με αριθμ. πρωτ. 3381099 Ανακοίνωση Καταχώρισης του ΕΒΕΑ.-

του π.δ. 81/2019 (ΦΕΚ 119/Α/8-7-2019) Άρθρο 1 «Σύσταση, συγχώνευση, μετονομασία και κατάργηση Υπουργείων και καθορισμός των αρμοδιοτήτων τους - Μεταφορά υπηρεσιών και αρμοδιοτήτων μεταξύ

Υπουργείων» σύμφωνα με το οποίο μεταφέρθηκε στην εποπτεία του Υπουργείου Ψηφιακής Διακυβέρνησης,

- του Ν. 4623/2019 (ΦΕΚ 134/Α/9-8-2019) Άρθρο 58 «Ρυθμίσεις του Υπουργείου Εσωτερικών, διατάξεις για την ψηφιακή διακυβέρνηση, συνταξιοδοτικές ρυθμίσεις και άλλα επείγοντα ζητήματα» σύμφωνα με το οποίο μετονομάστηκε σε ΕΔΥΤΕ Α.Ε.,

- του Ν. 4635/2019 (ΦΕΚ 167/Α/30-10-2019) Άρθρο 51 παρ. 15-22 «Λοιπά οργανωτικά ζητήματα Υπουργείου Ψηφιακής Διακυβέρνησης»,

- του Ν. 4412/2016 (Α' 147) «Δημόσιες Συμβάσεις Έργων, Προμηθειών και Υπηρεσιών (προσαρμογή στις Οδηγίες 2014/24/ ΕΕ και 2014/25/ΕΕ)», όπως έχει τροποποιηθεί και ισχύει,

- του Ν. 4314/2014 (Α' 265), "Α) Για τη διαχείριση, τον έλεγχο και την εφαρμογή αναπτυξιακών παρεμβάσεων για την προγραμματική περίοδο 2014–2020, Β) Ενσωμάτωση της Οδηγίας 2012/17 του Ευρωπαϊκού Κοινοβουλίου και του Συμβουλίου της 13ης Ιουνίου 2012 (ΕΕ L 156/16.6.2012) στο ελληνικό δίκαιο, τροποποίηση του ν. 3419/2005 (Α' 297) και άλλες διατάξεις" και του ν. 3614/2007 (Α' 267) «Διαχείριση, έλεγχος και εφαρμογή αναπτυξιακών παρεμβάσεων για την προγραμματική περίοδο 2007 - 2013»,

- του Ν. 4270/2014 (Α' 143) «Αρχές δημοσιονομικής διαχείρισης και εποπτείας (ενσωμάτωση της Οδηγίας 2011/85/ΕΕ) – δημόσιο λογιστικό και άλλες διατάξεις»,

- του Ν. 4250/2014 (Α' 74) «Διοικητικές Απλουστεύσεις - Καταργήσεις, Συγχωνεύσεις Νομικών Προσώπων και Υπηρεσιών του Δημοσίου Τομέα-Τροποποίηση Διατάξεων του π.δ. 318/1992 (Α' 161) και λοιπές ρυθμίσεις» και ειδικότερα τις διατάξεις του άρθρου 1,

- της παρ. Ζ του Ν. 4152/2013 (Α' 107) «Προσαρμογή της ελληνικής νομοθεσίας στην Οδηγία 2011/7 της 16.2.2011 για την καταπολέμηση των καθυστερήσεων πληρωμών στις εμπορικές συναλλαγές»,

- του Κανονισμού (ΕΕ) 2016/679 του Ευρωπαϊκού Κοινοβουλίου και του Συμβουλίου για την προστασία των φυσικών προσώπων έναντι της επεξεργασίας των δεδομένων προσωπικού χαρακτήρα και για την ελεύθερη κυκλοφορία των δεδομένων αυτών και την κατάργηση της οδηγίας 95/46/ΕΚ (Γενικός Κανονισμός για την Προστασία Δεδομένων), όπως κάθε φορά ισχύει,

- του Ν. 4624/2019 (ΦΕΚ 137/Α/2019) «Αρχή Προστασίας Δεδομένων Προσωπικού Χαρακτήρα, μέτρα εφαρμογής του Κανονισμού (ΕΕ) 2016/679 του Ευρωπαϊκού Κοινοβουλίου και του Συμβουλίου της 27ης Απριλίου 2016 για την προστασία των φυσικών προσώπων έναντι της επεξεργασίας δεδομένων προσωπικού χαρακτήρα και ενσωμάτωση στην εθνική νομοθεσία της Οδηγίας (ΕΕ) 2016/680 του Ευρωπαϊκού Κοινοβουλίου και του Συμβουλίου της 27ης Απριλίου 2016 και άλλες διατάξεις», όπως κάθε φορά ισχύει,

- του Ν. 3471/2006 για την «Προστασία προσωπικών δεδομένων & ιδιωτικής ζωής στις ηλεκτρονικές επικοινωνίες», όπως κάθε φορά ισχύει,
- Ν 3917/2011 για την «Διατήρηση δεδομένων ηλεκτρονικών επικοινωνιών/Κάμερες σε δημόσιους χώρους», όπως κάθε φορά ισχύει,
- του Ν. 4577/2018 για την «Ενσωμάτωση στην ελληνική νομοθεσία της Οδηγίας 2016/1148/ΕΕ του Ευρωπαϊκού Κοινοβουλίου και του Συμβουλίου σχετικά με μέτρα για υψηλό κοινό επίπεδο ασφάλειας συστημάτων δικτύου και πληροφοριών σε ολόκληρη την Ένωση και άλλες διατάξεις», όπως κάθε φορά ισχύει,
- της ΥΑ 1027/Β'/08-10-2019 για «Θέματα εφαρμογής και διαδικασιών του ν. 4577/2018 (Α' 199)», όπως κάθε φορά ισχύει,
- του Ν. 4013/2011 (Α' 204) «Σύσταση ενιαίας Ανεξάρτητης Αρχής Δημοσίων Συμβάσεων και Κεντρικού Ηλεκτρονικού Μητρώου Δημοσίων Συμβάσεων...»,
- του Ν. 4727/20 (ΦΕΚ 184 Α/23-9-2020) «Ψηφιακή Διακυβέρνηση (Ενσωμάτωση στην Ελληνική Νομοθεσία της Οδηγίας (ΕΕ) 2016/2102 και της Οδηγίας (ΕΕ) 2019/1024) Ηλεκτρονικές Επικοινωνίες (Ενσωμάτωση στο Ελληνικό Δίκαιο της Οδηγίας (ΕΕ) 2018/1972) και άλλες διατάξεις»,
- του άρθρου 4 του π.δ. 118/07 (Α' 150),
- του ν. 3310/2005 (Α' 30) "Μέτρα για τη διασφάλιση της διαφάνειας και την αποτροπή καταστρατηγήσεων κατά τη διαδικασία σύναψης δημοσίων συμβάσεων" για τη διασταύρωση των στοιχείων του αναδόχου με τα στοιχεία του Ε.Σ.Ρ., του π.δ/τος 82/1996 (Α' 66) «Ονομαστικοποίηση μετοχών Ελληνικών Ανωνύμων Εταιρειών που μετέχουν στις διαδικασίες ανάληψης έργων ή προμηθειών του Δημοσίου ή των νομικών προσώπων του ευρύτερου δημόσιου τομέα», της κοινής απόφασης των Υπουργών Ανάπτυξης και Επικρατείας με αρ. 20977/2007 (Β' 1673) σχετικά με τα "Δικαιολογητικά για την τήρηση των μητρώων του ν.3310/2005, όπως τροποποιήθηκε με το ν.3414/2005", καθώς και των υπουργικών αποφάσεων, οι οποίες εκδίδονται, κατ' εξουσιοδότηση του άρθρου 65 του ν. 4172/2013 (Α 167) για τον καθορισμό: α) των μη «συνεργάσιμων φορολογικά» κρατών και β) των κρατών με «προνομιακό φορολογικό καθεστώς», του Ν. 2859/2000 (Α' 248) «Κύρωση Κώδικα Φόρου Προστιθέμενης Αξίας»,
- του Ν. 2690/1999 (Α' 45) «Κύρωση του Κώδικα Διοικητικής Διαδικασίας και άλλες διατάξεις» και ιδίως των άρθρων 7 και 13 έως 15,
- του Ν. 2121/1993 (Α' 25) «Πνευματική Ιδιοκτησία, Συγγενικά Δικαιώματα και Πολιτιστικά Θέματα»,
- - του π.δ 28/2015 (Α' 34) «Κωδικοποίηση διατάξεων για την πρόσβαση σε δημόσια έγγραφα και στοιχεία»,

- του Ν. 5135/2024 «Ψηφιακό τέλος συναλλαγής και άλλες διατάξεις»(ΦΕΚ Α΄ 147/16.09.2024),
- του π.δ. 80/2016 (Α΄145) «Ανάληψη υποχρεώσεων από τους Διατάκτες»,
- του π.δ. 39/2017 (Α΄64) «Κανονισμός εξέτασης προδικαστικών προσφυγών ενώπιων της Α.Ε.Π.Π.,
- της με αρ. 57654 (Β΄ 1781/23.5.2017) Απόφασης του Υπουργού Οικονομίας και Ανάπτυξης «Ρύθμιση ειδικότερων θεμάτων λειτουργίας και διαχείρισης του Κεντρικού Ηλεκτρονικού Μητρώου Δημοσίων Συμβάσεων (ΚΗΜΔΗΣ) του Υπουργείου Οικονομίας και Ανάπτυξης»
- της υπ΄ αριθμ. 64233 Κοινής Υπουργικής Απόφασης των Υπουργών Ανάπτυξης και Επενδύσεων και Ψηφιακής Διακυβέρνησης (ΦΕΚ Β΄ 2453/09.06.2021) με τίτλο «Ρυθμίσεις τεχνικών ζητημάτων που αφορούν την ανάθεση των Δημοσίων Συμβάσεων Προμηθειών και Υπηρεσιών με χρήση των επιμέρους εργαλείων και διαδικασιών του Εθνικού Συστήματος Ηλεκτρονικών Δημοσίων Συμβάσεων (ΕΣΗΔΗΣ) της με αρ. 56902/215 (Β΄ 1924/2.6.2017) Απόφασης του Υπουργού Οικονομίας και Ανάπτυξης «Τεχνικές λεπτομέρειες και διαδικασίες λειτουργίας του Εθνικού Συστήματος Ηλεκτρονικών Δημοσίων Συμβάσεων (Ε.Σ.Η.ΔΗ.Σ.)»,
- των σε εκτέλεση των ανωτέρω νόμων εκδοθεισών κανονιστικών πράξεων, των λοιπών διατάξεων που αναφέρονται ρητά ή απορρέουν από τα οριζόμενα στα συμβατικά τεύχη της παρούσας, καθώς και του συνόλου των διατάξεων του ασφαλιστικού, εργατικού, κοινωνικού, περιβαλλοντικού και φορολογικού δικαίου που διέπει την ανάθεση και εκτέλεση της παρούσας σύμβασης, έστω και αν δεν αναφέρονται ρητά παραπάνω.
- Την υπ΄ αρ. πρωτ. προσφορά του Αναδόχου για τον διαγωνισμό αυτό.
- Την υπ΄ αρ. πρωτ. απόφαση κατακύρωσης του διαγωνισμού.

συμφώνησαν και έκαναν αμοιβαία αποδεκτά τα ακόλουθα:

Άρθρο 1 – Ορολογία

Οι ακόλουθοι όροι θα έχουν, πλην της περιπτώσεως που τα συμφραζόμενα δηλώνουν διαφορετικά, τις έννοιες που τους αποδίδονται στη συνέχεια:

Αναθέτουσα Αρχή

Η ΕΔΥΤΕ Α.Ε. που εδρεύει στην Αθήνα, Λεωφόρος Κηφισίας 7, η οποία με την υπ΄ αριθμ. απόφασή της προκηρύσσει το διαγωνισμό αυτό.

Αρμόδιος Αναθέτουσας Αρχής

Ο κ. ... που παρέχει σχετικές με την πορεία υλοποίησης του έργου πληροφορίες (τηλ: 210... φαξ: 2107474490, e-mail: ..., και στην διεύθυνση διαδικτύου: URL: ...).

Διακήρυξη

Η υπ. Αριθμ. Διακήρυξη και τα Παραρτήματα αυτής, που αποτελούν ένα ενιαίο τμήμα.

Κατακύρωση

Η απόφαση της Αναθέτουσας Αρχής με την οποία εγκρίθηκε η τελική επιλογή του Αναδόχου για την υλοποίηση του αντικειμένου της παρούσας.

Σύμβαση

Η έγγραφη συμφωνία μεταξύ της Αναθέτουσας Αρχής και του Αναδόχου για την υλοποίηση του Προμήθειας η οποία αναρτάται ηλεκτρονικά στον διαδικτυακό τόπο του ΕΣΗΔΗΣ (www.promitheus.gov.gr).

Συμβατικό Τίμημα

Η τιμή προσφοράς στην οποία κατακυρώθηκε η υλοποίηση της παρούσας Σύμβασης.

Επιτροπή Παρακολούθησης και Παραλαβής (ΕΠΠ)

Ομάδα προσώπων, ορισμένη από την Αναθέτουσα Αρχή, η οποία έχει την ευθύνη για την παρακολούθηση της εκτέλεσης της Σύμβασης από τον Ανάδοχο και την παραλαβή του αντικειμένου της παρούσας.

Άρθρο 2 – Αντικείμενο της παρούσας Σύμβασης

Με την παρούσα Σύμβαση, η Αναθέτουσα Αρχή αναθέτει και ο Ανάδοχος αναλαμβάνει, έναντι της αμοιβής που αναφέρεται κατωτέρω στην παρούσα, την υλοποίηση του έργου «**Υπηρεσίες παρακολούθησης, προληπτικής και διορθωτικής συντήρησης στα κέντρα δεδομένων και υπηρεσιών της ΕΔΥΤΕ Α.Ε στην Αττική**». Το Έργο θα πραγματοποιηθεί σύμφωνα με τους όρους της παρούσας και των Παραρτημάτων της που προσαρτώνται στην παρούσα και αποτελούν αναπόσπαστα μέρη αυτής.

Πιο συγκεκριμένα, αντικείμενο της σύμβασης είναι η παροχή των παρακάτω υπηρεσιών που αφορούν τα κέντρα δεδομένων και υπηρεσιών της ΕΔΥΤΕ Α.Ε.:

1. Κέντρα Δεδομένων & Υπηρεσιών της ΕΔΥΤΕ ΑΕ Στο ΥΠΑΙΘΑ (DC1, DC2, DC3) και συνοδευτικές υποδομές (UPS Room, New UPS Room, ψυκτικά συγκροτήματ)
2. Κέντρο Δεδομένων & Υπηρεσιών της ΕΔΥΤΕ ΑΕ στο ΕΙΕ και συνοδευτικές υποδομές

Προληπτική και διορθωτική συντήρηση για το σύνολο του υποστηρικτικού εξοπλισμού.

- Υπηρεσίες συνεχούς (24x7) απομακρυσμένης παρακολούθησης της λειτουργίας των κέντρων δεδομένων από οργανωμένο κέντρο παρακολούθησης και λειτουργίας υποδομών.
- Προγραμματισμός και υλοποίηση συντήρησης σε περιοδική βάση.
- Εκπόνηση αναφορών λειτουργίας, προληπτικής και διορθωτικής συντήρησης σε τριμηνιαία βάση.
- Άμεση απόκριση με εξειδικευμένους ή/και πιστοποιημένους τεχνικούς στο πεδίο σε περίπτωση βλάβης που επηρεάζει την λειτουργία του κόμβου.
- Υποστήριξη καθ' όλη την διάρκεια του έργου με διαθεσιμότητα και παροχή όλων των απαραίτητων ανταλλακτικών, αναλωσίμων και μικρουλικών για την επισκευή και συντήρηση του εξοπλισμού.
- Περιοδικός έλεγχος της ποιότητας πετρελαίου στις δεξαμενές καυσίμου με χημική ανάλυση οξειδωσης και έλεγχο βιολογικής μόλυνσης (μύκητες).
- Λοιπές υποστηρικτικές υπηρεσίες για την οργάνωση και λειτουργία των κέντρων δεδομένων, την εγκατάσταση νέου εξοπλισμού πληροφορικής, την επέκταση των υποδομών, για την βελτίωση της διαθεσιμότητας και της ενεργειακής απόδοσης, την επικαιροποίηση της τεκμηρίωσης των υποδομών και των διαδικασιών επείγουσας ανάγκης.

Οι παρεχόμενες υπηρεσίες κατατάσσονται στους ακόλουθους κωδικούς του Κοινού Λεξιλογίου δημοσίων συμβάσεων (CPV) : 50324200, 50710000, 50532300, 50532400, 50532200, 50730000, 79711000, 79714000, 72514000.

Άρθρο 3 – Διάρκεια της Σύμβασης – Χρόνος παράδοσης – Φάσεις Υλοποίησης - Παραδοτέα

1. Η συνολική διάρκεια της Σύμβασης ορίζεται σε είκοσι τέσσερεις (24) μήνες από την υπογραφή της.
2. Ως ημερομηνία έναρξης της υλοποίησης του αντικειμένου της παρούσας ορίζεται η ημερομηνία υπογραφής της σύμβασης.
3. Ειδικότερα το έργο περιλαμβάνει τις ακόλουθες φάσεις υλοποίησης:

| A/A Φάσης | Τίτλος Φάσης | Μήνας Έναρξης | Μήνας Λήξης |
|-----------|------------------------------------|------------------------|-------------|
| 1 | 1 ^η περίοδος συντήρησης | Υπογραφή Σύμβασης (M0) | M3 |
| 2 | 2 ^η περίοδος συντήρησης | M3 | M6 |
| 3 | 3 ^η περίοδος συντήρησης | M6 | M9 |
| 4 | 4 ^η περίοδος συντήρησης | M9 | M12 |
| 5 | 5 ^η περίοδος συντήρησης | M12 | M15 |

| | | | |
|---|------------------------------------|-----|-----|
| 6 | 6 ^η περίοδος συντήρησης | M15 | M18 |
| 7 | 7 ^η περίοδος συντήρησης | M18 | M21 |
| 8 | 8 ^η περίοδος συντήρησης | M21 | M24 |

4. Το αργότερο εντός δεκαπέντε (15) ημερολογιακών ημερών μετά την λήξη κάθε Φάσης, ο Ανάδοχος θα υποβάλλει Έκθεση Πεπραγμένων η οποία θα περιλαμβάνει τις αναφορές λειτουργίας, τις αναφορές προληπτικής συντήρησης βάσει των ενεργειών προληπτικής συντήρησης που περιγράφονται στο ΠΑΡΑΡΤΗΜΑ VI της παρούσας και τις αναφορές βλαβών (με κατηγοριοποίηση ανά εξοπλισμό και ανά κρισιμότητας της βλάβης) του κόμβου για το αναφερθέν διάστημα (ΠΑΡΑΔΟΤΕΑ). Η Επιτροπή Παρακολούθησης και Παραλαβής θα παραλαμβάνει την έκθεση πεπραγμένων μόνο εφόσον η εγκυρότητά της έκθεσης πιστοποιηθεί από τα στοιχεία που διατηρεί στα δικά της πληροφοριακά συστήματα. Ειδικότερα:

| A/A Παραδοτέου | Τίτλος Παραδοτέου | Μήνας Παράδοσης |
|----------------|--|---|
| 1.1 | Έκθεση πεπραγμένων 1 ^{ης} φάσης | Έως 15 ημερολογιακές ημέρες από την ολοκλήρωση της αντίστοιχης φάσης. |
| 2.1 | Έκθεση πεπραγμένων 2 ^{ης} φάσης | |
| 3.1 | Έκθεση πεπραγμένων 3 ^{ης} φάσης | |
| 4.1 | Έκθεση πεπραγμένων 4 ^{ης} φάσης | |
| 5.1 | Έκθεση πεπραγμένων 5 ^{ης} φάσης | |
| 6.1 | Έκθεση πεπραγμένων 6 ^{ης} φάσης | |
| 7.1 | Έκθεση πεπραγμένων 7 ^{ης} φάσης | |
| 8.1 | Έκθεση πεπραγμένων 8 ^{ης} φάσης | |

Άρθρο 4 – Χρονοδιάγραμμα

1. Το έργο θα υλοποιηθεί σύμφωνα με τα όσα αναφέρονται στους όρους και στα Παραρτήματα της παρούσας, τα οποία αποτελούν αναπόσπαστο τμήμα αυτής
2. Η Αναθέτουσα Αρχή, κατόπιν γνωμοδότησης του αρμοδίου οργάνου, διατηρεί μονομερώς το δικαίωμα μετάθεσης του χρονοδιαγράμματος του έργου ή επί μέρους προβλεπόμενων χρονικών σημείων ή δραστηριοτήτων του χρονοδιαγράμματος, εάν κρίνει ότι αυτό επιβάλλεται, και στις περιπτώσεις αυτές ενημερώνει εγκαίρως τον Ανάδοχο για την διαφοροποίηση του χρονοδιαγράμματος ως προς τη συγκεκριμένη δραστηριότητα.
3. Η συνολική διάρκεια της σύμβασης μπορεί να παρατείνεται μετά από αιτιολογημένη απόφαση της αναθέτουσας αρχής μέχρι το 50% αυτής ύστερα από σχετικό αίτημα του Αναδόχου που υποβάλλεται

πριν από τη λήξη της διάρκειάς της, σε αντικειμενικά δικαιολογημένες περιπτώσεις που δεν οφείλονται σε υπαιτιότητα του αναδόχου. Αν λήξει η συνολική διάρκεια της σύμβασης, χωρίς να υποβληθεί εγκαίρως αίτημα παράτασης ή, αν λήξει η παραταθείσα, κατά τα ανωτέρω, διάρκεια, χωρίς να υποβληθούν στην αναθέτουσα αρχή τα παραδοτέα της σύμβασης, ο ανάδοχος κηρύσσεται έκπτωτος. Αν οι υπηρεσίες παρασχεθούν από υπαιτιότητα του αναδόχου μετά τη λήξη της διάρκειας της σύμβασης, και μέχρι λήξης του χρόνου της παράτασης που χορηγήθηκε επιβάλλονται εις βάρος του ποινικές ρήτρες, σύμφωνα με το άρθρο 218 του ν. 4412/2016 και το άρθρο 6 της παρούσας.

Άρθρο 5 – Σύσταση Επιτροπής Παρακολούθησης και Παραλαβής – Παράδοση και Παραλαβή των Παραδοτέων και των Υπηρεσιών συνολικά

1. Η παραλαβή των παρεχόμενων υπηρεσιών ή/και παραδοτέων γίνεται από την Επιτροπή Παρακολούθησης και Παραλαβής (ΕΠΠ) της Σύμβασης και πραγματοποιείται σύμφωνα με όσα αναλυτικά αναφέρονται στην παράγραφο 6.2 της Διακήρυξης της παρούσας.
2. Κατά τη διαδικασία παραλαβής διενεργείται ο απαιτούμενος έλεγχος, σύμφωνα με τα οριζόμενα στη Σύμβαση, μπορεί δε να καλείται να παραστεί και ο Ανάδοχος. Μετά την ολοκλήρωση της διαδικασίας, η ΕΠΠ:
 - α) είτε παραλαμβάνει τις σχετικές υπηρεσίες ή/και παραδοτέα, εφόσον καλύπτονται οι απαιτήσεις της Σύμβασης χωρίς έγκριση ή απόφαση του αποφαινομένου οργάνου,
 - β) είτε εισηγείται για την παραλαβή με παρατηρήσεις ή την απόρριψη των παρεχομένων υπηρεσιών ή/και παραδοτέων, σύμφωνα με τις επόμενες παραγράφους του παρόντος. Τα ανωτέρω εφαρμόζονται και σε τμηματικές παραλαβές.
3. Αν η ΕΠΠ κρίνει ότι οι παρεχόμενες υπηρεσίες ή/και τα παραδοτέα δεν ανταποκρίνονται πλήρως στους όρους της Σύμβασης, συντάσσεται πρακτικό προσωρινής παραλαβής, που αναφέρει τις παρεκκλίσεις που διαπιστώθηκαν από τους όρους της Σύμβασης και γνωμοδοτεί αν οι αναφερόμενες παρεκκλίσεις επηρεάζουν την καταλληλότητα των παρεχόμενων υπηρεσιών ή/και παραδοτέων και συνεπώς αν μπορούν οι τελευταίες να καλύψουν τις σχετικές ανάγκες.
4. Για την εφαρμογή της προηγούμενης παραγράφου ορίζονται τα ακόλουθα:
 - α) Στην περίπτωση που διαπιστωθεί ότι, δεν επηρεάζεται η καταλληλότητα, με αιτιολογημένη απόφαση του αρμόδιου αποφαινομένου οργάνου, μπορεί να εγκριθεί η παραλαβή των εν λόγω παρεχόμενων υπηρεσιών ή/και παραδοτέων, με έκπτωση επί της συμβατικής αξίας, η οποία θα πρέπει να είναι

ανάλογη προς τις διαπιστωθείσες παρεκκλίσεις. Μετά την έκδοση της ως άνω απόφασης, η ΕΠΠ υποχρεούται να προβεί στην οριστική παραλαβή των παρεχόμενων υπηρεσιών ή/και παραδοτέων της Σύμβασης και να συντάξει σχετικό πρακτικό οριστικής παραλαβής, σύμφωνα με τα αναφερόμενα στην απόφαση.

β) Αν διαπιστωθεί ότι επηρεάζεται η καταλληλότητα, με αιτιολογημένη απόφαση του αρμόδιου αποφαινομένου οργάνου απορρίπτονται οι παρεχόμενες υπηρεσίες ή/και τα παραδοτέα, με την επιφύλαξη των οριζόμενων στο Άρθρο 220 Ν. 4412/2016.

5. Αν παρέλθει χρονικό διάστημα μεγαλύτερο των τριάντα (30) ημερών από την ημερομηνία υποβολής του παραδοτέου από τον οικονομικό φορέα και δεν έχει εκδοθεί πρακτικό παραλαβής ή πρακτικό με παρατηρήσεις, θεωρείται ότι η παραλαβή έχει συντελεσθεί αυτοδίκαια.
6. Ανεξάρτητα από την, κατά τα ανωτέρω, αυτοδίκαιη παραλαβή και την πληρωμή του Αναδόχου, πραγματοποιούνται οι προβλεπόμενοι από τη Σύμβαση έλεγχοι από Επιτροπή που συγκροτείται με απόφαση του αρμοδίου αποφαινομένου οργάνου, στην οποία δεν μπορεί να συμμετέχουν ο πρόεδρος και τα μέλη της ΕΠΠ. Η παραπάνω νέα επιτροπή παραλαβής προβαίνει σε όλες τις διαδικασίες παραλαβής που προβλέπονται από την Σύμβαση και συντάσσει τα σχετικά πρακτικά.
7. Η εγγυητική επιστολή καλής εκτέλεσης δεν επιστρέφεται πριν την ολοκλήρωση όλων των προβλεπόμενων από τη Σύμβαση ελέγχων και τη σύνταξη των σχετικών πρακτικών. Οποιαδήποτε ενέργεια που έγινε από την ΕΠΠ, δεν λαμβάνεται υπόψη.
8. Η παραλαβή των παρεχόμενων υπηρεσιών ή/και παραδοτέων γίνεται από επιτροπή παραλαβής που συγκροτείται, σύμφωνα με τις παραγράφους 3 και 11 περ. δ' του άρθρου 221 του Ν. 4412/2016.
9. Σε περίπτωση οριστικής απόρριψης ολόκληρου ή μέρους των παρεχόμενων υπηρεσιών ή /και παραδοτέων, με έκπτωση επί της συμβατικής αξίας, με απόφαση της Αναθέτουσας Αρχής μπορεί να εγκρίνεται αντικατάσταση των υπηρεσιών ή/και παραδοτέων αυτών με άλλα, που να είναι σύμφωνα με τους όρους της Σύμβασης, μέσα σε τακτή προθεσμία που ορίζεται από την απόφαση αυτή.
10. Αν η αντικατάσταση γίνεται μετά τη λήξη της συνολικής διάρκειας της Σύμβασης, η προθεσμία που ορίζεται για την αντικατάσταση δεν μπορεί να είναι μεγαλύτερη του 25% της συνολικής διάρκειας της Σύμβασης, ο δε ανάδοχος υπόκειται σε ποινικές ρήτρες, σύμφωνα με το Άρθρο 218 του Ν. 4412/2016 και την παράγραφο 5.2 της Διακήρυξης της παρούσας, λόγω εκπρόθεσμης παράδοσης.
11. Αν ο Ανάδοχος δεν αντικαταστήσει τις υπηρεσίες ή/και τα παραδοτέα που απορρίφθηκαν μέσα στην προθεσμία που του τάχθηκε και εφόσον έχει λήξει η συνολική διάρκεια, κηρύσσεται έκπτωτος και υπόκειται στις προβλεπόμενες κυρώσεις. Για την απόρριψη των παραδοτέων και την τυχόν

αντικατάσταση αυτών, εφαρμόζεται αναλογικά το Άρθρο 220 Ν. 4412/2016.

Άρθρο 6 – Ποινικές Ρήτρες - Εκπτώσεις

1. Ο Ανάδοχος, με την επιφύλαξη της συνδρομής λόγων ανωτέρας βίας, κηρύσσεται υποχρεωτικά έκπτωτος από τη σύμβαση και από κάθε δικαίωμα που απορρέει από αυτήν:

α) στην περίπτωση της παρ. 7 του άρθρου 105 περί κατακύρωσης και σύναψης σύμβασης,

β) στην περίπτωση που δεν εκπληρώσει τις υποχρεώσεις του που απορρέουν από τη σύμβαση ή/και δεν συμμορφωθεί με τις σχετικές γραπτές εντολές της υπηρεσίας, που είναι σύμφωνες με τη σύμβαση ή τις κείμενες διατάξεις, εντός του συμφωνημένου χρόνου εκτέλεσης της σύμβασης,

γ) εφόσον δεν παράσχει τις υπηρεσίες ή δεν υποβάλει τα παραδοτέα ή δεν προβεί στην αντικατάστασή τους μέσα στον συμβατικό χρόνο ή στον χρόνο παράτασης που του δοθεί, σύμφωνα με τα όσα προβλέπονται στο άρθρο 217 ν. 4412/2016 περί διάρκειας σύμβασης παροχής υπηρεσίας και την παράγραφο 6.2 της παρούσας, με την επιφύλαξη της επόμενης παραγράφου.

Στην περίπτωση συνδρομής λόγου έκπτωσης του αναδόχου από τη σύμβαση κατά την ως άνω περίπτωση (γ), η αναθέτουσα αρχή κοινοποιεί στον ανάδοχο ειδική όχληση, η οποία μνημονεύει τις διατάξεις του άρθρου 203 του ν. 4412/2016 και περιλαμβάνει συγκεκριμένη περιγραφή των ενεργειών στις οποίες οφείλει να προβεί ο ανάδοχος, προκειμένου να συμμορφωθεί, μέσα σε εύλογη προθεσμία που θα οριστεί με τη σχετική πρόσκληση, η οποία δεν μπορεί πάντως να είναι μικρότερη των δεκαπέντε (15) ημερών. Αν η προθεσμία, που τεθεί με την ειδική όχληση, παρέλθει, χωρίς ο ανάδοχος να συμμορφωθεί, κηρύσσεται έκπτωτος μέσα σε προθεσμία τριάντα (30) ημερών από την άπρακτη πάροδο της προθεσμίας συμμόρφωσης.

Ο ανάδοχος δεν κηρύσσεται έκπτωτος για λόγους που αφορούν σε υπαιτιότητα του φορέα εκτέλεσης της σύμβασης ή αν συντρέχουν λόγοι ανωτέρας βίας.

Στον ανάδοχο που κηρύσσεται έκπτωτος από τη σύμβαση, επιβάλλονται, με απόφαση του αποφαινόμενου οργάνου, ύστερα από γνωμοδότηση του αρμόδιου οργάνου, το οποίο υποχρεωτικά καλεί τον ενδιαφερόμενο προς παροχή εξηγήσεων, αθροιστικά οι παρακάτω κυρώσεις:

α) ολική κατάπτωση της εγγύησης καλής εκτέλεσης της σύμβασης,

β) επιπλέον, σε βάρος του αναδόχου μπορεί να επιβληθεί και προσωρινός αποκλεισμός του από το σύνολο των συμβάσεων προμηθειών ή υπηρεσιών των φορέων που εμπíπτουν στις διατάξεις του ν. 4412/2016, κατά τα ειδικότερα προβλεπόμενα στο άρθρο 74, περί αποκλεισμού οικονομικού φορέα από δημόσιες συμβάσεις.

2. Αν οι υπηρεσίες παρασχεθούν/τα παραδοτέα παραδοθούν από υπαιτιότητα του Αναδόχου μετά τη λήξη της διάρκειας της Σύμβασης, και μέχρι λήξης του χρόνου της παράτασης που χορηγήθηκε είναι δυνατόν

να επιβάλλονται εις βάρος του Αναδόχου ποινικές ρήτρες, με αιτιολογημένη απόφαση της Αναθέτουσας Αρχής, σύμφωνα με το Άρθρο 218 του Ν. 4412/2016.

Ποινικές ρήτρες μπορεί να επιβάλλονται και σε άλλες περιπτώσεις πλημμελούς εκτέλεσης των όρων της σύμβασης, σύμφωνα με την παρ. 5.2.3. της Διακήρυξη της παρούσας.

3. Οι ποινικές ρήτρες υπολογίζονται ως εξής:

α) για καθυστέρηση που περιορίζεται σε χρονικό διάστημα που δεν υπερβαίνει το 50% της προβλεπόμενης συνολικής διάρκειας της σύμβασης ή σε περίπτωση τμηματικών/ενδιαμέσων προθεσμιών της αντίστοιχης προθεσμίας, επιβάλλεται ποινική ρήτρα 2,5% επί της συμβατικής αξίας χωρίς ΦΠΑ των υπηρεσιών που παρασχέθηκαν εκπρόθεσμα,

β) για καθυστέρηση που υπερβαίνει το 50% επιβάλλεται ποινική ρήτρα 5% χωρίς ΦΠΑ επί της συμβατικής αξίας των υπηρεσιών που παρασχέθηκαν εκπρόθεσμα,

γ) οι ποινικές ρήτρες για υπέρβαση των τμηματικών προθεσμιών είναι ανεξάρτητες από τις επιβαλλόμενες για υπέρβαση της συνολικής διάρκειας της σύμβασης και δύνανται να ανακαλούνται με αιτιολογημένη απόφαση της αναθέτουσας αρχής, αν οι υπηρεσίες που αφορούν στις ως άνω τμηματικές προθεσμίες παρασχεθούν μέσα στη συνολική της διάρκεια και τις εγκεκριμένες παρατάσεις αυτής και με την προϋπόθεση ότι το σύνολο της σύμβασης έχει εκτελεστεί πλήρως.

Το ποσό των ποινικών ρητρών αφαιρείται/συμψηφίζεται από/με την αμοιβή του αναδόχου.

Η επιβολή ποινικών ρητρών δεν στερεί από την αναθέτουσα αρχή το δικαίωμα να κηρύξει τον ανάδοχο έκπτωτο.

4. **Ποιότητα υπηρεσιών:** Η υλοποίηση του του αντικειμένου της παρούσας θα γίνει σύμφωνα με τις ελάχιστες προδιαγραφές ποιότητας υπηρεσιών. Σε περίπτωση καθυστέρησης παράδοσης ενδιάμεσης Φάσης ή του συνόλου του αντικειμένου της παρούσας ή απόκλισης από τις ελάχιστες προδιαγραφές ποιότητας υπηρεσιών με υπαιτιότητα του Αναδόχου επιβάλλονται επιπλέον ποινικές ρήτρες σύμφωνα με τα παρακάτω:

- Σε περίπτωση κρίσιμων (critical) βλαβών, εάν η πλήρης αποκατάσταση μιας τέτοιας βλάβης καθυστερήσει περισσότερο από **τρεις εργάσιμες ημέρες** από τη μέρα αναγγελίας της βλάβης (στο χρόνο αποκατάστασης συμπεριλαμβάνεται και ο χρόνος εντοπισμού της βλάβης και ο χρόνος παράδοσης ανταλλακτικών), τότε ο Ανάδοχος υποχρεούται να καταβάλει ως ποινική ρήτρα για κάθε μέρα καθυστέρησης ποσοστό 0,2% επί του συμβατικού τιμήματος συμπεριλαμβανομένου του ΦΠΑ με ανώτατο όριο 1,4% επί του συμβατικού τιμήματος συμπεριλαμβανομένου του ΦΠΑ. Σημειώνεται ότι η αποκατάσταση της βλάβης θα γίνεται είτε με επισκευή ή αντικατάσταση του προβληματικού τμήματος του εξοπλισμού - εφόσον αφορά βλάβη στο υλικό - είτε με εφαρμογή προσωρινής λύσης η οποία δεν θέτει σε κίνδυνο την αξιοπιστία του δικτύου ΕΔΥΤΕ και είναι αποδεκτή από αυτή - εφόσον αφορά βλάβη στο λογισμικό.

- Σε περίπτωση κρίσιμων ή σημαντικών βλαβών, εάν η πλήρης αποκατάσταση μιας τέτοιας βλάβης δεν επέλθει εντός επτά (7) ημερολογιακών ημερών από τη στιγμή της αναγγελίας της βλάβης (στο χρόνο αποκατάστασης συμπεριλαμβάνεται και ο χρόνος εντοπισμού της βλάβης και ο χρόνος παράδοσης ανταλλακτικών), τότε η Αναθέτουσα Αρχή δύναται να καταγγείλει τη σύμβαση ή/και να ζητήσει να εκπέσει η εγγυητική επιστολή «Καλής Λειτουργίας» ή/και να κηρύξει έκπτωτο τον Ανάδοχο. Σημειώνεται ότι η αποκατάσταση της βλάβης θα γίνεται είτε με επισκευή ή αντικατάσταση του προβληματικού τμήματος του εξοπλισμού - εφόσον αφορά βλάβη στο υλικό - είτε με εφαρμογή προσωρινής λύσης η οποία δεν θέτει σε κίνδυνο την αξιοπιστία του δικτύου ΕΔΥΤΕ και είναι αποδεκτή από αυτή - εφόσον αφορά βλάβη στο λογισμικό.
 - Αν η διαθεσιμότητα του κόμβου κατά την διάρκεια του έργου παραβιάζεται σύμφωνα με όσα ορίζονται στην **παράγραφο 5 Ελάχιστες Προδιαγραφές Ποιότητας Υπηρεσιών στο ΠΑΡΑΡΤΗΜΑ Ι – Αναλυτική Περιγραφή Φυσικού και Οικονομικού Αντικειμένου της Διακήρυξης της παρούσας** θα καταβάλλεται ως ετήσια ποινική ρήτρα για κάθε πλήρη ώρα (60 λεπτά) παραβίασης ποσοστό **0,2%** επί του συμβατικού τιμήματος συμπεριλαμβανομένου του ΦΠΑ. Το ανώτατο όριο της εν λόγω ποινικής ρήτρας για κάθε έτος της περιόδου εγγύησης καλής λειτουργίας του έργου ανέρχεται στο **1,4%** επί του συμβατικού τιμήματος συμπεριλαμβανομένου του ΦΠΑ.
5. Οι ποινικές ρήτρες δεν επιβάλλονται και η έκπτωση δεν επέρχεται αν ο Ανάδοχος αποδείξει ότι η καθυστέρηση οφείλεται σε ανωτέρα βία ή σε υπαιτιότητα της Αναθέτουσας Αρχής.
6. Η Αναθέτουσα Αρχή έχει το δικαίωμα να κηρύξει έκπτωτο τον Ανάδοχο αν δεν εκπληρώνει ή εκπληρώνει πλημμελώς τις συμβατικές του υποχρεώσεις ή παραβιάζει ουσιώδη όρο της Σύμβασης που θα υπογραφεί, χωρίς να καταβάλλει οποιαδήποτε αποζημίωση.
7. Οι χρόνοι υπολογίζονται σε ημερολογιακές ημέρες, τα ποσά όπως προβλέπονται στη Σύμβαση (μη συμπεριλαμβανομένου ΦΠΑ) και οι προθεσμίες χωρίς μεταθέσεις. Όπου προσμετράται προθεσμία σε ημέρες, οι ημέρες αυτές είναι ημερολογιακές.
8. Οι ρήτρες της παρούσας θα περιέχονται στη Σύμβαση, θα επιβάλλονται με απόφαση της Αναθέτουσας Αρχής και θα παρακρατούνται από την επομένη πληρωμή του Αναδόχου ή θα καταβάλλονται από τον ίδιο ή θα καταπίπτουν από την αντίστοιχη Εγγύηση Καλής Εκτέλεσης.
9. Σε περίπτωση Ένωσης/Κοινοπραξίας οι ως ανωτέρω ποινικές ρήτρες επιβάλλονται στα μέλη της Ένωσης/Κοινοπραξίας, τα οποία συμφωνείται να ευθύνονται αλληλεγγύως και εις ολόκληρον. Οι ως άνω ποινικές ρήτρες επιβάλλονται σε όλα τα μέλη της Ένωσης/Κοινοπραξίας.

Άρθρο 7 – Αμοιβή- Εγγυήσεις

1. Η αμοιβή που θα καταβληθεί από την Αναθέτουσα Αρχή στον Ανάδοχο ανέρχεται

στο συνολικό ποσό των ΕΥΡΩ: [..... + ΦΠΑ (24%)].

2. Ο Ανάδοχος αναλαμβάνει την εκτέλεση της σύμβασης θεωρώντας το συμβατικό αντάλλαγμα επαρκές, νόμιμο και εύλογο για την εκτέλεση του αντικειμένου της παρούσας, μετά από συνολική έρευνα που πραγματοποίησε πριν την κατάθεση της προσφοράς του. Στο τίμημα περιλαμβάνονται όλες οι ενδεχόμενες αμοιβές τρίτων καθώς και οι δαπάνες του Αναδόχου για την εκτέλεση του Έργου, χωρίς καμία περαιτέρω επιβάρυνση της Αναθέτουσας Αρχής. Το εν λόγω τίμημα, εκτός εάν ορίζεται ρητά το αντίθετο στην παρούσα, περιλαμβάνει επίσης όλες τις δαπάνες του Αναδόχου, οποιασδήποτε φύσης και είδους, οποτεδήποτε και για οποιαδήποτε αιτία απαιτηθούν, συμπεριλαμβανομένων και των εξόδων συσκευασίας, ναύλων, ασφαλίσεων, δασμών, εξόδων εκτελωνισμού, φυλάκτρων, μεταφορικών, φόρων, και κέρδους του Αναδόχου, ρητά συμφωνημένου ότι η ανωτέρω απαρίθμηση είναι ενδεικτική. Ο Ανάδοχος παραιτείται ρητά από τυχόν μελλοντική αξίωσή του από τα άρθρα 178, 179, 288 και ιδίως 388 Α.Κ., για το οποίο επιπλέον δηλώνει ότι αναδέχεται τον συγκεκριμένο κίνδυνο για το συγκεκριμένο Έργο και τη συγκεκριμένη σύμβαση, άλλως παραιτείται από τυχόν σχετική ενδεχόμενη αξίωσή του. Η Αναλυτική κατάσταση κόστους έχει ως αναφέρεται στο ΠΑΡΑΡΤΗΜΑ Ε της παρούσας, το οποίο αποτελεί αναπόσπαστο τμήμα αυτής.
3. Για την υπογραφή της Σύμβασης απαιτείται η παροχή **Εγγύησης Καλής Εκτέλεσης**, σύμφωνα με το άρθρο 72 παρ. 1 β) του ν. 4412/2016, το ύψος της οποίας ανέρχεται σε ποσοστό 4% επί της αξίας της Σύμβασης, μη συνυπολογιζόμενων των δικαιωμάτων προαίρεσης και παράτασης της Σύμβασης, εκτός ΦΠΑ, ήτοι ποσού και κατατίθεται πριν ή κατά την υπογραφή της Σύμβασης, διάρκειας είκοσι οκτώ (28) μηνών από την υπογραφή της Σύμβασης.
4. Η εγγύηση καλής εκτέλεσης, προκειμένου να γίνει αποδεκτή, πρέπει να περιλαμβάνει κατ' ελάχιστον τα αναφερόμενα στην παράγραφο 2.1.5. του ΠΑΡΑΡΤΗΜΑΤΟΣ Ε της παρούσας στοιχεία και επιπλέον τον αριθμό και τον τίτλο της σχετικής σύμβασης ή τα απαιτούμενα στο Άρθρο 72 παρ. 4 του Ν. 4412/2016.
5. Η εγγύηση καλής εκτέλεσης της Σύμβασης καλύπτει συνολικά και χωρίς διακρίσεις την εφαρμογή όλων των όρων της σύμβασης και κάθε απαίτηση της αναθέτουσας αρχής έναντι του αναδόχου, συμπεριλαμβανομένης τυχόν ισόποσης προς αυτόν προκαταβολής.
6. Σε περίπτωση τροποποίησης της Σύμβασης κατά την παράγραφο 4.5 του ΠΑΡΑΡΤΗΜΑΤΟΣ Ε της παρούσας, η οποία συνεπάγεται αύξηση της συμβατικής αξίας, ο ανάδοχος είναι υποχρεωμένος να καταθέσει πριν την τροποποίηση, συμπληρωματική εγγύηση το ύψος της οποίας ανέρχεται σε ποσοστό 4% επί του ποσού της αύξησης, εκτός ΦΠΑ.
7. Η εγγύηση καλής εκτέλεσης καταπίπτει σε περίπτωση παράβασης των όρων της σύμβασης, όπως αυτή ειδικότερα ορίζει.
8. Η εγγύηση καλής εκτέλεσης επιστρέφεται στο σύνολό της μετά την οριστική ποσοτική και ποιοτική παραλαβή του αντικειμένου της σύμβασης. Εάν στο πρωτόκολλο οριστικής ποιοτικής και ποσοτικής

παραλαβής αναφέρονται παρατηρήσεις ή υπάρχει εκπρόθεσμη παράδοση, η επιστροφή των ως άνω εγγυήσεων γίνεται μετά την αντιμετώπιση των παρατηρήσεων και του εκπροθέσμου.

Άρθρο 8 – Τρόπος Πληρωμής

1. Η πληρωμή του αναδόχου θα πραγματοποιηθεί σύμφωνα και με τα οριζόμενα στο ΠΑΡΑΡΤΗΜΑ Ι – Αναλυτική Περιγραφή Φυσικού και Οικονομικού Αντικειμένου της Σύμβασης, με τον πιο κάτω τρόπο:

Οι πληρωμές θα γίνονται μετά την ολοκλήρωση κάθε Φάσης του Έργου και την Οριστική Παραλαβή των εκθέσεων πεπραγμένων (ΠΑΡΑΔΟΤΕΑ) και εντός διαστήματος τριάντα (30) ημερολογιακών ημερών από την έκδοση του πρακτικού παραλαβής, όπως αυτά προσδιορίζονται στο άρθρο 3 της παρούσας, από την Επιτροπή Παρακολούθησης και Παραλαβής με την προσκόμιση των νομίμων δικαιολογητικών που προβλέπονται από τις ισχύουσες διατάξεις κατά το χρόνο πληρωμής και σε χρόνο προσδιοριζόμενο από την αναγκαία διοικητική διαδικασία για έκδοση των σχετικών χρηματικών ενταλμάτων, και σε διάστημα μικρότερο από το τέλος του επόμενου από την έκδοση του τιμολογίου μήνα. Η τελευταία πληρωμή θα γίνει με την Οριστική Παραλαβή της τελευταίας έκθεσης πεπραγμένων και του συνολικού Έργου.

Το ύψος των πληρωμών ανά Φάση του Έργου προσδιορίζεται στον πίνακα που ακολουθεί.

| A/A Φάσης | Τίτλος Φάσης | Μήνας Λήξης | Ποσοστό πληρωμής (% του συνολικού προϋπολογισμού) |
|-----------|------------------------------------|-------------|---|
| 1 | 1 ^η περίοδος συντήρησης | M3 | 10% |
| 2 | 2 ^η περίοδος συντήρησης | M6 | 10% |
| 3 | 3 ^η περίοδος συντήρησης | M9 | 10% |
| 4 | 4 ^η περίοδος συντήρησης | M12 | 20% |
| 5 | 5 ^η περίοδος συντήρησης | M15 | 10% |
| 6 | 6 ^η περίοδος συντήρησης | M18 | 10% |
| 7 | 7 ^η περίοδος συντήρησης | M21 | 10% |
| 8 | 8 ^η περίοδος συντήρησης | M24 | 20% |

Η πληρωμή του συμβατικού τιμήματος θα γίνεται με την προσκόμιση των νόμιμων παραστατικών και δικαιολογητικών που προβλέπονται από τις διατάξεις του άρθρου 200 παρ. 5 του ν. 4412/2016, καθώς και κάθε άλλου δικαιολογητικού που τυχόν ήθελε ζητηθεί από τις αρμόδιες υπηρεσίες που διενεργούν τον έλεγχο και την πληρωμή.

2. Τον Ανάδοχο βαρύνουν οι υπέρ τρίτων κρατήσεις, ως και κάθε άλλη επιβάρυνση, σύμφωνα με την κείμενη νομοθεσία, μη συμπεριλαμβανομένου ΦΠΑ, για την παροχή υπηρεσιών στον τόπο και με τον τρόπο που προβλέπεται στα έγγραφα της σύμβασης. Ιδίως βαρύνεται με τις ακόλουθες κρατήσεις:

α) Κράτηση 0,10% η οποία υπολογίζεται επί της αξίας κάθε πληρωμής προ φόρων και κρατήσεων της αρχικής, καθώς και κάθε συμπληρωματικής σύμβασης υπέρ της Ενιαίας Αρχής Δημοσίων Συμβάσεων

β) Κράτηση ύψους 0,02% υπέρ της ανάπτυξης και συντήρησης του ΟΠΣ ΕΣΗΔΗΣ, η οποία υπολογίζεται επί της αξίας, εκτός ΦΠΑ, της αρχικής, καθώς και κάθε συμπληρωματικής σύμβασης. Το ποσό αυτό παρακρατείται σε κάθε πληρωμή από την αναθέτουσα αρχή στο όνομα και για λογαριασμό του Υπουργείου Ψηφιακής Διακυβέρνησης σύμφωνα με την παρ. 6 του άρθρου 36 του ν. 4412/2016.

Με κάθε πληρωμή θα γίνεται η προβλεπόμενη από την κείμενη νομοθεσία παρακράτηση φόρου εισοδήματος αξίας 4% επί του καθαρού ποσού για τις προμήθειες.

Οι υπέρ τρίτων κρατήσεις υπόκεινται στις εκάστοτε προβλεπόμενες απ' το νόμο κρατήσεις/τέλη κλπ, εφόσον προβλέπονται.

Για την αμοιβή εκδίδονται ηλεκτρονικά τιμολόγια του Αναδόχου, ο οποίος οφείλει να συμπληρώσει σωστά τα υποχρεωτικά πεδία όπως ορίζονται στην Κ.Υ.Α. 63446/2-6-2021 του εθνικού μορφότυπου του ηλεκτρονικού τιμολογίου (Αναλυτικές οδηγίες παρέχονται στην Εγκύκλιο οικ. 42465 ΕΞ 2022 - ΑΔΑ: 6ΠΠΨΗ-4Ω1).

ΚΩΔΙΚΟΣ ΑΝΑΘΕΤΟΥΣΑΣ ΑΡΧΗΣ: 1053.E00339.0001

Απαραίτητες πληροφορίες του Ηλεκτρονικού Τιμολογίου, πριν την αποστολή του προς την Αναθέτουσα Αρχή, είναι η καταγραφή των κάτωθι: Μοναδικός Αριθμός Ηλεκτρονικού Τιμολογίου, Στοιχεία Αγοραστή – Αναθέτοντος Φορέα, Στοιχεία Πωλητή- Ανάδοχος, Πεδίο Τύπου Προϋπολογισμού, Πεδία που αφορούν την Δημόσια Σύμβαση, Mydata της ΑΑΔΕ Μ.ΑΡ.Κ (Μοναδικού Αριθμού Καταχώρησης), Κωδικός CPV (Common Procurement Vocabulary) Ταξινόμηση τιμολογούμενων αγαθών ή υπηρεσιών.

Άρθρο 9 – Λοιπές Υποχρεώσεις Αναδόχου – Υποχρεώσεις Αναθέτουσας Αρχής

1. Κατά την εκτέλεση της της παρούσας, όπως ισχύει με τα επ' αυτής Παραρτήματα ο Ανάδοχος τηρεί τις υποχρεώσεις στους τομείς του περιβαλλοντικού, κοινωνικοασφαλιστικού και εργατικού δικαίου, που έχουν θεσπιστεί με το δίκαιο της Ένωσης, το εθνικό δίκαιο, συλλογικές συμβάσεις ή διεθνείς διατάξεις περιβαλλοντικού, κοινωνικοασφαλιστικού και εργατικού δίκαιο, οι οποίες απαριθμούνται στο

Παράρτημα Χ του Προσαρτήματος Α του ν. 4412/2016. Επιπλέον, κατά την εκτέλεση της παρούσας ο ανάδοχος υποχρεούται να τηρεί τις διατάξεις της νομοθεσίας περί υγείας και ασφάλειας των εργαζομένων και πρόληψης του επαγγελματικού κινδύνου. Η τήρηση των εν λόγω υποχρεώσεων από τον ανάδοχο και τους υπεργολάβους του ελέγχεται και βεβαιώνεται από τα όργανα που επιβλέπουν την εκτέλεση της σύμβασης και τις αρμόδιες δημόσιες αρχές και υπηρεσίες που ενεργούν εντός των ορίων της ευθύνης και της αρμοδιότητάς τους. Η αθέτηση της υποχρέωσης αυτής συνιστά σοβαρό επαγγελματικό παράπτωμα του οικονομικού φορέα κατά την έννοια Άρθρου 73 Ν. 4412/2016, κατά τα ειδικότερα οριζόμενα στις κείμενες διατάξεις.

2. Ο Ανάδοχος υποχρεούται να φέρει σε πέρας την ανατεθείσα Σύμβαση, όπως αυτό περιγράφεται στα Άρθρα της Σύμβασης, στα Παραρτήματα που προσαρτώνται και αποτελούν αναπόσπαστα μέρη της παρούσας και ακολουθώντας το χρονοδιάγραμμα που περιλαμβάνεται στο Παράρτημα Γ' της παρούσας.
3. Ο Ανάδοχος θα εκπληρώσει όλες τις υποχρεώσεις του που απορρέουν από την παρούσα Σύμβαση σύμφωνα με τα διεθνή πρότυπα και συστάσεις, την επιστημονική δεοντολογία με κάθε επιμέλεια και επαγγελματική δεξιότητα και με εκείνο το υψηλό βαθμό ικανότητας και επαγγελματικής κρίσης που αρμόζει σε φορείς αναγνωρισμένους για την επιστημονική και τεχνική κατάρτιση τους.
4. Η Σύμβαση οφείλει να εκτελεστεί σύμφωνα με το ισχύον θεσμικό πλαίσιο και τις αρχές της καλής πίστης και των χρηστών συναλλαγών.
5. Ο Ανάδοχος κατά την υπογραφή της παρούσας τεκμαίρεται ότι έχει πλήρη γνώση του συνόλου των συνθηκών εκτέλεσης του αντικειμένου της παρούσας και των αντιστοίχων κινδύνων. Ο Ανάδοχος φέρει την ευθύνη καλής και άρτιας εκτέλεσης του συνόλου του έργου που αναλαμβάνει. Αναλαμβάνει επίσης την εκτέλεση της σύμβασης θεωρώντας το συμβατικό αντάλλαγμα επαρκές, νόμιμο και αληθινό για την εκτέλεση του αντικειμένου της παρούσας μετά από συνολική έρευνα (τεχνικο-οικονομική) που πραγματοποίησε πριν την κατάθεση της προσφοράς του.
6. Καθ' όλη τη διάρκεια εκτέλεσης της Σύμβασης, ο Ανάδοχος θα πρέπει να συνεργάζεται στενά με την Αναθέτουσα Αρχή, υποχρεούται δε να λαμβάνει υπόψη του οποιοσδήποτε παρατηρήσεις της σχετικά με την εκτέλεση του αντικειμένου της Σύμβασης.
7. Ο Ανάδοχος υποχρεούται να παρίσταται σε υπηρεσιακές συνεδριάσεις που αφορούν στο Έργο (τακτικές και έκτακτες), παρουσιάζοντας τα απαραίτητα στοιχεία για την αποτελεσματική λήψη αποφάσεων.
8. Ο Ανάδοχος θα είναι πλήρως και αποκλειστικά μόνος υπεύθυνος για την τήρηση της ισχύουσας νομοθεσίας σε σχέση με οποιαδήποτε εργασία εκτελείται από μέλη της Ομάδας Έργου, που θα ασχοληθούν ή θα παράσχουν οποιοσδήποτε υπηρεσίες σε σχέση με την παρούσα Σύμβαση. Σε περίπτωση οποιασδήποτε παράβασης ή ζημίας που προκληθεί σε τρίτους υποχρεούται μόνος αυτός προς αποκατάστασή της.

9. Ο Ανάδοχος εγγυάται για τη διάθεση του αναφερομένου στην Προσφορά του, επιστημονικού και λοιπού προσωπικού, καθώς επίσης και συνεργατών, που θα διαθέτουν την απαιτούμενη εμπειρία, τεχνογνωσία και ικανότητα, ώστε να ανταποκριθούν πλήρως στις απαιτήσεις της Σύμβασης, υπόσχεται δε και βεβαιώνει ότι θα επιδεικνύουν πνεύμα συνεργασίας κατά τις επαφές τους με τις αρμόδιες υπηρεσίες και τα στελέχη της Αναθέτουσα Αρχή ή των εκάστοτε υποδεικνυομένων από αυτήν προσώπων. Σε αντίθετη περίπτωση, η Αναθέτουσα Αρχή δύναται να ζητήσει την αντικατάσταση μέλους της Ομάδας Έργου του Αναδόχου, οπότε ο Ανάδοχος οφείλει να προβεί σε αντικατάσταση με άλλο πρόσωπο, αντίστοιχης εμπειρίας και προσόντων. Αντικατάσταση μέλους της Ομάδας Έργου του Αναδόχου, κατόπιν αιτήματός του, κατά τη διάρκεια της εκτέλεσης του Έργου, δύναται να γίνει μόνο μετά από έγκριση της Αναθέτουσας Αρχής και μόνο με άλλο πρόσωπο αντιστοιχών προσόντων ή εμπειρίας. Ο Ανάδοχος υποχρεούται να ειδοποιήσει την Αναθέτουσα Αρχή εγγράφως δεκαπέντε (15) ημέρες πριν από την αντικατάσταση.
10. Ο Ανάδοχος οφείλει να ενεργεί με επιμέλεια και φροντίδα, ώστε να εμποδίζει πράξεις ή παραλείψεις, που θα μπορούσαν να έχουν αποτέλεσμα αντίθετο με το συμφέρον της Αναθέτουσας Αρχής.
11. Απαγορεύεται η εκχώρηση της Σύμβασης σε οποιοδήποτε τρίτο, χωρίς την προηγούμενη έγγραφη έγκριση της Αναθέτουσας Αρχής, η οποία δίδεται, κατά την απόλυτη κρίση της, σε όλως εξαιρετικές περιπτώσεις. Σε περίπτωση εκχώρησης, ο Ανάδοχος είναι υποχρεωμένος να προσκομίζει στην Αναθέτουσα Αρχή τα σχετικά συμφωνητικά σε πρώτη αίτηση αυτής. Σε καμία δε ανάλογη περίπτωση ο Ανάδοχος δεν απαλλάσσεται από τις συμβατικές του υποχρεώσεις και ευθύνες λόγω εκχώρησης, ούτε η Αναθέτουσα Αρχή συνδέεται συμβατικά με τα τρίτα αυτά πρόσωπα. Εάν το συμβατικό τίμημα εκχωρηθεί εν όλω ή εν μέρει σε Τράπεζα ή εάν εκχωρηθούν σε Τράπεζα οικονομικά στοιχεία της παρούσας, δηλαδή οι Επιχειρηματικές Απαιτήσεις με την μορφή factoring, κατά τα ως άνω, σε περίπτωση που, για λόγους που άπτονται στις συμβατικές σχέσεις μεταξύ των συμβαλλομένων μερών, δεν προκύψει εν όλω ή εν μέρει υπέρ της Τράπεζας το εκχωρούμενο τίμημα (ενδεικτικά αναφέρονται έκπτωση Αναδόχου, απομείωση συμβατικού τιμήματος, αναστολή εκτέλεσης της σύμβασης, διακοπή σύμβασης, καταλογισμός ρητρών, συμβιβασμός κλπ.) η Αναθέτουσα Αρχή δεν έχει καμία ευθύνη έναντι της εκδοχέως Τράπεζας.
12. Απαγορεύεται στον Ανάδοχο η οποιαδήποτε προωθητική ενέργεια, διαφήμιση, ή άλλου τύπου παρεμφερής δραστηριότητα η οποία θα συνδεθεί με τις υπηρεσίες της παρούσας χωρίς την έγκριση της Αναθέτουσας Αρχής.

Άρθρο 10 – Αποζημίωση για Ζημίες

1. Ο Ανάδοχος σε περίπτωση παράβασης οποιουδήποτε όρου της παρούσας Σύμβασης με τα επ' αυτής

ΠΑΡΑΡΤΗΜΑΤΑ ή της Διακήρυξης ή της προσφοράς του, έχει υποχρέωση να αποζημιώσει την Αναθέτουσα Αρχή ή το Ελληνικό Δημόσιο, για κάθε θετική και αποθετική ζημία που προκάλεσε με αυτήν τη παράβαση εξ οιασδήποτε αιτίας και αν προέρχεται.

2. Η Αναθέτουσα Αρχή απαλλάσσεται από κάθε ευθύνη και υποχρέωση από τυχόν ατύχημα ή από κάθε άλλη αιτία κατά την εκτέλεση του έργου. Η Αναθέτουσα Αρχή επίσης δεν έχει υποχρέωση καταβολής αποζημίωσης για υπερωριακή απασχόληση ή οποιαδήποτε άλλη αμοιβή στο προσωπικό του Αναδόχου ή τρίτων.
3. Ο Ανάδοχος αποζημιώνει την Αναθέτουσα Αρχή σε περίπτωση οποιασδήποτε αγωγής, απαίτησης ή διαδικασίας κατά της Αναθέτουσας Αρχής εκ μέρους τρίτων για κάθε είδους ζημίες που προκλήθηκαν από οποιαδήποτε πράξη ή παράλειψη του αναδόχου κατά την εκτέλεση της παρούσας Σύμβασης. Εάν η ως άνω απαίτηση του τρίτου εγερθεί κατά της Αναθέτουσας Αρχής πριν τη λήξη της σύμβασης, η Αναθέτουσα Αρχή διατηρεί το δικαίωμα να παρακρατήσει από την αμοιβή του Αναδόχου το ύψος της απαίτησης του τρίτου μέχρι την τελεσίδικη δικαστική κρίση.

Άρθρο 11 – Υπεργολαβίες

1. Ο Ανάδοχος εγγυάται για τη διάθεση των συνεργατών, που διαθέτουν την απαιτούμενη εμπειρία, τεχνογνωσία και ικανότητα, ώστε να ανταποκριθούν πλήρως στις απαιτήσεις της Σύμβασης.
2. Απαγορεύεται ρητά στον Ανάδοχο να αναθέσει οποιοδήποτε μέρος ή το σύνολο του Έργου υπεργολαβικά σε τρίτο φυσικό ή νομικό πρόσωπο, το οποίο δεν είχε συμπεριλάβει στην προσφορά του. Ο Ανάδοχος δεν απαλλάσσεται από τις συμβατικές του υποχρεώσεις και ευθύνες λόγω ανάθεσης της εκτέλεσης τμήματος/τμημάτων της σύμβασης σε υπεργολάβους. Η τήρηση των υποχρεώσεων της παρ. 2 του άρθρου 18 του ν. 4412/2016 από υπεργολάβους δεν αίρει την ευθύνη του κυρίου αναδόχου.
3. Κατά την υπογραφή της παρούσας ο κύριος ανάδοχος υποχρεούται να αναφέρει στην αναθέτουσα αρχή το όνομα, τα στοιχεία επικοινωνίας και τους νόμιμους εκπροσώπους των υπεργολάβων του, οι οποίοι συμμετέχουν στην εκτέλεση αυτής, εφόσον είναι γνωστά τη συγκεκριμένη χρονική στιγμή. Επιπλέον, υποχρεούται να γνωστοποιεί στην αναθέτουσα αρχή κάθε αλλαγή των πληροφοριών αυτών, κατά τη διάρκεια της σύμβασης, καθώς και τις απαιτούμενες πληροφορίες σχετικά με κάθε νέο υπεργολάβο, τον οποίο ο κύριος ανάδοχος χρησιμοποιεί εν συνεχεία στην εν λόγω Σύμβαση, προσκομίζοντας τα σχετικά συμφωνητικά/δηλώσεις συνεργασίας. Σε περίπτωση διακοπής της συνεργασίας του Αναδόχου με υπεργολάβο/ υπεργολάβους της σύμβασης, αυτός υποχρεούται σε άμεση γνωστοποίηση της διακοπής αυτής στην Αναθέτουσα Αρχή, οφείλει δε να διασφαλίσει την ομαλή εκτέλεση του τμήματος/ των τμημάτων της σύμβασης είτε από τον ίδιο, είτε από νέο υπεργολάβο τον οποίο θα γνωστοποιήσει στην αναθέτουσα αρχή κατά την ως άνω διαδικασία. Σε περίπτωση που ο Ανάδοχος έχει στηριχθεί στις

ικανότητες του υπερβολάβου όσον αφορά τη χρηματοοικονομική επάρκεια-τεχνική και επαγγελματική ικανότητα, σύμφωνα με τις απαιτήσεις της διακήρυξης θα πρέπει να προσκομιστούν αντίστοιχα στοιχεία με όσα είχαν προσκομιστεί από τον αρχικό υπερβολάβο και να τεκμηριωθεί σύμφωνα με την παράγραφο 2.2.8 του παραρτήματος Ε της παρούσας ότι ο νέος υπερβολάβος πληροί κατ' ελάχιστον τις προϋποθέσεις που πληρούσε ο αρχικός υπερβολάβος και ότι συνολικά οι απαιτήσεις της διακήρυξης εξακολουθούν να πληρούνται.

4. Η Αναθέτουσα Αρχή επαληθεύει τη συνδρομή των λόγων αποκλεισμού για τους υπερβολάβους, όπως αυτοί περιγράφονται στην παράγραφο 2.2.3 του παραρτήματος Ε της παρούσας και με τα αποδεικτικά μέσα της παραγράφου 2.2.9.2 του παραρτήματος Ε της παρούσας, εφόσον το(α) τμήμα(τα) της σύμβασης, το(α) οποίο(α) ο Ανάδοχος προτίθεται να αναθέσει υπό μορφή υπερβολαβίας σε τρίτους, υπερβαίνουν σωρευτικά το ποσοστό του τριάντα τοις εκατό (30%) της συνολικής αξίας της σύμβασης. Επιπλέον, προκειμένου να μην αθετούνται οι υποχρεώσεις της παρ. 2 του άρθρου 18 του ν. 4412/2016, δύναται να επαληθεύσει τους ως άνω λόγους και για τμήμα ή τμήματα της σύμβασης που υπολείπονται του ως άνω ποσοστού.
5. Όταν από την ως άνω επαλήθευση προκύπτει ότι συντρέχουν λόγοι αποκλεισμού απαιτεί ή δύναται να απαιτήσει την αντικατάστασή του, κατά τα ειδικότερα αναφερόμενα στις παρ. 5 και 6 του άρθρου 131 του ν. 4412/2016.

Άρθρο 12 – Ανεκχώρητο

1. Η παρούσα Σύμβαση και όλα τα δικαιώματα και οι υποχρεώσεις που πηγάζουν από αυτήν, είναι προσωπικά των μερών και δεν μπορούν να μεταβιβαστούν ή να εκχωρηθούν, συνολικά ή εν μέρει, από κανένα από τα συμβαλλόμενα μέρη, χωρίς την έγγραφη συναίνεση του αντισυμβαλλόμενου.
2. Η εκχώρηση-μεταβίβαση της σύμβασης δύναται να συντελεσθεί αποκλειστικά και μόνο για ιδιαιτέρως σοβαρό λόγο και χρήζει πλήρους αιτιολόγησης τόσο ως προς το αίτημα του Αναδόχου όσο και ως προς την εγκριτική απόφαση/συναίνεση της Αναθέτουσας Αρχής.
3. Ο σοβαρός λόγος δεν πρέπει σε καμία περίπτωση να προσβάλλει τα δικαιώματα των υποψήφιων αναδόχων που μετείχαν στην διαδικασία και θα είχαν δικαίωμα στην ανάθεση της σύμβασης μετά από τυχόν έκπτωση του Αναδόχου.
4. Σημειώνεται ότι πρέπει να υφίσταται νόμιμη αιτία που επιβάλλει την υποκατάσταση του αναδόχου από συγκεκριμένο τρίτο και ότι η πλήρωση των κριτηρίων επιλογής που ίσχυσαν για την ανάθεση της σύμβασης στο πρόσωπο εκείνου που υποκαθιστά δεν αρκεί δεδομένου ότι οι προϋποθέσεις αυτές πληρούνται και από τον δεύτερο στη σειρά κατάταξης υποψήφιο ανάδοχο.

Άρθρο 13 – Εμπιστευτικότητα – Εχεμύθεια

1. Καθ' όλη τη διάρκεια της Σύμβασης αλλά και μετά τη λήξη ή λύση αυτής και για διάρκεια τουλάχιστον δύο (2) ετών, ο Ανάδοχος θα αναλάβει την υποχρέωση να τηρήσει εμπιστευτικές και να μη γνωστοποιήσει σε οποιοδήποτε τρίτο, οποιαδήποτε έγγραφα ή πληροφορίες που θα περιέλθουν σε γνώση του κατά την εκτέλεση των υπηρεσιών και την εκπλήρωση των υποχρεώσεων του.
2. Επίσης θα αναλάβει την υποχρέωση να μην γνωστοποιήσει μέρος ή το σύνολο του Έργου που θα εκτελέσει χωρίς την προηγούμενη έγγραφη έγκριση της Αναθέτουσας Αρχής.

Ειδικότερα:

1. Ο Ανάδοχος υποχρεούται να διασφαλίσει ασφαλές πληροφορικό περιβάλλον ώστε ουδείς τρίτος προς την Αναθέτουσα Αρχή– υπερκείμενος ή υποκείμενος αυτής - να μπορεί να έχει πρόσβαση στο δίκτυο πληροφοριών του χωρίς την προηγούμενη δική της έγκριση.
2. Ο Ανάδοχος υποχρεούται να τηρεί εχεμύθεια ως προς τις εμπιστευτικές πληροφορίες και τα στοιχεία που σχετίζονται με τις δραστηριότητες της Αναθέτουσα Αρχή. Ως εμπιστευτικές πληροφορίες και στοιχεία νοούνται όσα δεν είναι γνωστά στους τρίτους, ακόμα και αν δεν έχουν χαρακτηριστεί από την Αναθέτουσα Αρχή ως εμπιστευτικά. Η τήρηση εμπιστευτικών πληροφοριών από τον Ανάδοχο διέπεται από τις κείμενες διατάξεις και το νομοθετικό πλαίσιο και πρέπει να είναι εφάμιλλη της εμπιστευτικότητας που τηρεί ο Ανάδοχος για τον δικό του Οργανισμό και για τις δικές τους πληροφορίες εμπιστευτικού χαρακτήρα.
3. Ο Ανάδοχος υποχρεούται να αποφεύγει οποιαδήποτε εμπλοκή των συμφερόντων του με τα συμφέροντα της Αναθέτουσας Αρχής, να παραδώσει με τη λήξη της Σύμβασης όλα τα στοιχεία, έγγραφα κλπ. που έχει στην κατοχή του και αφορούν στην Αναθέτουσα Αρχή, να τηρεί μια πλήρη σειρά των αρχείων και εγγράφων και του λοιπού υλικού που αφορά στην υλοποίηση και διοίκηση του Έργου καθώς και στις υπηρεσίες που θα παρέχονται στο πλαίσιο του Έργου από αυτόν. Τα αρχεία αυτά πρέπει να είναι εύκολα διαχωρίσιμα από άλλα αρχεία του Αναδόχου που δεν αφορούν το Έργο.
4. Ο Ανάδοχος υποχρεούται να προστατεύει το απόρρητο και τα αρχεία που αφορούν σε προσωπικά δεδομένα ατόμων και που τυχόν έχει στην κατοχή του για την υλοποίηση και παραγωγική λειτουργία του Έργου, ακόμη και μετά τη λήξη του Έργου, να επιτρέπει στην Αναθέτουσα Αρχή και στα άτομα που ορίζονται από την Αναθέτουσα Αρχή να διενεργούν, κατόπιν έγγραφης αιτήσεως, ελέγχους των τηρούμενων αρχείων προκειμένου να αξιολογηθεί η δυνατότητα υλοποίησης και ολοκλήρωσης του Έργου με βάση τα αναφερόμενα στη Σύμβαση.
5. Ο Ανάδοχος οφείλει να λάβει όλα τα αναγκαία μέτρα προκειμένου να διασφαλίσει ότι και οι υπάλληλοι/συνεργάτες / υπεργολάβοι του γνωρίζουν και συμμορφώνονται με τις παραπάνω υποχρεώσεις. Τα συμβαλλόμενα μέρη συμφωνούν ότι σε περίπτωση υπαιτιότητας του Αναδόχου στην μη τήρηση των παραπάνω υποχρεώσεων εχεμύθειας, ο Ανάδοχος θα καταβάλλει στην Αναθέτουσα Αρχή ποινική ρήτρα

ιση με το ποσό της αμοιβής του από τη Σύμβαση. Επίσης, η Αναθέτουσα Αρχή διατηρεί το δικαίωμα να απαιτήσει από τον Ανάδοχο την αποκατάσταση κάθε τυχόν περαιτέρω ζημίας.

6. Η Αναθέτουσα Αρχή δεσμεύεται να τηρεί εμπιστευτικά για δύο (2) έτη τα στοιχεία που τίθενται στη διάθεσή της από τον Ανάδοχο εάν αφορούν σε τεχνικά στοιχεία ή πληροφορίες και τεχνογνωσία ή δικαιώματα πνευματικής ιδιοκτησίας εφόσον αυτά φέρουν την ένδειξη «εμπιστευτικό έγγραφο». Σε καμία περίπτωση η εμπιστευτικότητα δεν δεσμεύει την Αναθέτουσα Αρχή προς τις αρχές του Ελληνικού Κράτους και της Ευρωπαϊκής Ένωσης.
7. Η εμπιστευτικότητα αίρεται αυτοδικαίως σε περίπτωση εκκρεμούς δίκης, ένστασης, διαιτησίας, στο απολύτως αναγκαίο μέτρο και αποκλειστικά για χρήση της από τα μέρη, τους δικαστικούς παραστάτες καθώς και τους δικαστές της διαιτησίας.

Άρθρο 14 – Πνευματικά Δικαιώματα – Κυριότητα

1. Όλα τα αποτελέσματα - μελέτες, στοιχεία και κάθε άλλο έγγραφο ή αρχείο σχετικό με το Έργο, καθώς και οι βάσεις δεδομένων, όπου επιτρέπεται και δεν αποτελεί απλώς παραχώρηση άδειας χρήσης, καθώς και όλα τα υπόλοιπα παραδοτέα που θα αποκτηθούν ή θα αναπτυχθούν από τον Ανάδοχο με δαπάνες του Έργου, θα αποτελούν αποκλειστική ιδιοκτησία της Αναθέτουσας Αρχής, που μπορούν να τα διαχειρίζονται πλήρως και να τα εκμεταλλεύονται (όχι εμπορικά), εκτός και αν ήδη προϋπάρχουν σχετικά πνευματικά δικαιώματα.
2. Τα αποτελέσματα θα είναι πάντοτε στη διάθεση των νομίμων εκπροσώπων της Αναθέτουσας Αρχής κατά τη διάρκεια ισχύος της Σύμβασης, και εάν βρίσκονται στην κατοχή του Αναδόχου, θα παραδοθούν στην Αναθέτουσα Αρχή κατά την καθ' οιονδήποτε τρόπο λήξη ή λύση της Σύμβασης. Σε περίπτωση αρχείων με στοιχεία σε ηλεκτρονική μορφή, ο Ανάδοχος υποχρεούται να συνοδεύσει την παράδοσή τους με έγγραφη τεκμηρίωση και με οδηγίες για την ανάκτηση / διαχείρισή τους.
3. Με την οριστική παραλαβή του αντικειμένου της παρούσας τα δικαιώματα πνευματικής ιδιοκτησίας που θα παραχθούν κατά την εκτέλεση του Έργου και δεν εμπίπτουν στις παραπάνω παραγράφους μεταβιβάζονται από τον Ανάδοχο αυτοδίκαια στην Αναθέτουσα Αρχή η οποία θα είναι πλέον η αποκλειστική δικαιούχος επί του Έργου και θα φέρει όλες τις εξουσίες που απορρέουν από αυτό, ενδεικτικά και όχι περιοριστικά αναφερομένων της εξουσίας οριστικής ή προσωρινής αναπαραγωγής του λογισμικού με κάθε μέσο και μορφή, εν όλω ή εν μέρει, την εξουσία φόρτωσης, εμφάνισης στην οθόνη, εκτέλεσης μεταβίβασης, αντιγραφής, αποθήκευσης αλλά και τροποποίησης χωρίς άδεια του Αναδόχου, η οποία σε κάθε περίπτωση παρέχεται ανέκκλητα δια της υπογραφής της Σύμβασης.

Άρθρο 15 – Προστασία Δεδομένων Προσωπικού Χαρακτήρα

1. Οι πληροφορίες της Αναθέτουσας Αρχής οι οποίες θα τύχουν οποιασδήποτε μορφής επεξεργασία από τον Ανάδοχο, τους εργαζόμενους, τους συνεργάτες αυτού και τους τυχόν υπεργολάβους (οποιαδήποτε σχέση έχουν με τον Ανάδοχο) ενδέχεται να περιέχουν και δεδομένα προσωπικού χαρακτήρα, όπως ορίζονται στον Γενικό Κανονισμό Προστασίας Δεδομένων (Άρθρα 4, 9, 10 ΓΚΠΔ).
2. Η επεξεργασία δεδομένων προσωπικού χαρακτήρα πραγματοποιείται αποκλειστικά για τον σκοπό που αφορά το αντικείμενο του έργου ή/και των υπηρεσιών που αναλαμβάνει να παράσχει ο Ανάδοχος στην Αναθέτουσα Αρχή, δυνάμει της παρούσας Σύμβασης και μόνο στην έκταση που επιβάλλει ο σκοπός της επεξεργασίας σύμφωνα το αντικείμενο του έργου ή των υπηρεσιών που έχει αναλάβει να παρέχει.
3. Η επεξεργασία των δεδομένων προσωπικού χαρακτήρα θα εκτελείται σύμφωνα με τους όρους και συμφωνίες της παρούσας Σύμβασης και τις Οδηγίες της Αναθέτουσας Αρχής. Η Ανάδοχος δεσμεύεται ως προς την εφαρμογή και συμμόρφωση προς την ισχύουσα νομοθεσία για την προστασία δεδομένων προσωπικού χαρακτήρα (ιδίως Γενικός Κανονισμός Προστασίας Δεδομένων – 2016/679/ΕΕ), όπως ερμηνεύεται ιδίως από τις Αποφάσεις ή Γνωμοδοτήσεις της Αρχής Προστασίας Δεδομένων Προσωπικού Χαρακτήρα - ΑΠΔΠΧ) και του Ευρωπαϊκού Συμβουλίου Προστασίας Δεδομένων.
4. Τα αρχεία που δημιουργούνται με την συλλογή, επεξεργασία και αποθήκευση των πληροφοριών που ενδέχεται να περιέχουν και προσωπικά δεδομένα, και γενικότερα όλων των ανάλογων μορφών αρχείων και πληροφοριών της Αναθέτουσας Αρχής, από τον Ανάδοχο, ανήκουν κατ' αποκλειστικότητα στην Αναθέτουσα Αρχή.
5. Ο Ανάδοχος βεβαιώνει και εγγυάται στην Αναθέτουσα Αρχή ότι θα λαμβάνει όλα τα απαραίτητα οργανωτικά και τεχνικά μέτρα για την ασφάλεια των πληροφοριών που ενδέχεται να περιέχουν και προσωπικά δεδομένα, και γενικότερα όλων των ανάλογων μορφών αρχείων και πληροφοριών της Αναθέτουσας Αρχής, καθώς και για την προστασία τους από τυχαία ή αθέμιτη καταστροφή, τυχαία απώλεια, αλλοίωση, απαγορευμένη διάδοση και κάθε άλλη μορφή αθέμιτης επεξεργασίας, στο πλαίσιο των καθηκόντων του που πηγάζουν από την παρούσα Σύμβαση.
6. Ο Ανάδοχος δεσμεύεται δυνάμει της παρούσας Σύμβασης να μην αποκαλύπτει, κοινοποιεί, διαθέτει πληροφορίες, εμπιστευτικού χαρακτήρα ή να επιτρέπει ή να καθιστά δυνατή την πρόσβαση οποιοδήποτε τρίτου άμεσα ή έμμεσα την κοινοποίηση ή δημοσιοποίηση εμπιστευτικών πληροφοριών σε οποιονδήποτε τρίτο.
7. Οι υποχρεώσεις της παραγράφου αυτής βαρύνουν τον Ανάδοχο και τυχόν ανάθεσης εκτέλεσης τμήματος ή του συνόλου της παρούσας σύμβασης σε υπεργολάβο τρίτο, όπως αναλυτικά ρυθμίζεται αυτό στην παράγραφο 12 της παρούσας.
8. Ο νόμιμος εκπρόσωπος του Αναδόχου θα υπογράψει Συμφωνητικό Εχεμύθειας και Εμπιστευτικότητας που συντάσσει η Αναθέτουσα Αρχή και αποτελεί το ΠΑΡΑΡΤΗΜΑ Ζ' της παρούσας.

Άρθρο 16 – Λόγοι Ανωτέρας Βίας

1. Λόγοι Ανωτέρας βίας υπάρχει όταν η ενέργεια ενός εκ των δύο συμβαλλομένων, παρακωλύεται από τυχαίο και απρόβλεπτο γεγονός το οποίο δεν ήταν δυνατό να αποτραπεί ακόμη και με μέτρα άκρας επιμέλειας και σύνεσης.
2. Συμφωνείται ότι εάν στην παρούσα σύμβαση και στα παραρτήματά της έχουν συνομολογηθεί προθεσμίες, μέσα στις οποίες ο ένας εκ των συμβαλλομένων είναι υποχρεωμένος να κάνει μια ενέργεια ή να εκτελέσει κάποιο έργο, σε περίπτωση ανωτέρας βίας η λήξη των προθεσμιών αυτών αναστέλλεται, για ίσο χρονικό διάστημα προς το διάστημα που διήρκεσε αποδεδειγμένα το γεγονός που συνιστά ανωτέρα βία.
3. Εφόσον το συμβαλλόμενο μέρος κάνει την ενέργεια ή εκτελέσει το έργο μέσα στην συμφωνηθείσα προθεσμία, συν το χρόνο που διήρκεσε το γεγονός που συνιστά την ανωτέρα βία, καμία απολύτως συνέπεια, οποιασδήποτε μορφής, δεν θα επέρχεται σε βάρος του από την αιτία αυτή, εκτός εάν άλλως έχει, τυχόν συμφωνηθεί ειδικά στην παρούσα σύμβαση.
4. Επίσης, συμφωνείται ότι σε περίπτωση παράβασης οποιουδήποτε από τους όρους της παρούσας σύμβασης από τα συμβαλλόμενα μέρη, εάν η παράβαση αυτών από το ένα μέρος οφείλεται αποκλειστικά σε ανωτέρα βία, καμία απολύτως συνέπεια, εκ των οριζομένων στην παρούσα σύμβαση, δεν θα επέρχεται σε βάρος της, εάν το συμβαλλόμενο μέρος εκπληρώσει το συγκεκριμένο όρο της σύμβασης μόλις εκλείψει το γεγονός που συνιστούσε την περίπτωση της ανωτέρας βίας και παρέλθει και ο χρόνος που διήρκεσε αυτή, εκτός εάν άλλως έχει, τυχόν, συμφωνηθεί ειδικά στην παρούσα σύμβαση.
5. Τέλος, συμφωνείται ότι για να είναι νόμιμη η επίκληση, από οποιουδήποτε από τους συμβαλλόμενους, της ύπαρξης ανωτέρας βίας υπέρ αυτού, πρέπει ο επικαλούμενος αυτήν α) μέσα σε πέντε (5) εργάσιμες μέρες από την ημέρα που θα λάβει χώρα το συγκεκριμένο γεγονός, που κατά την άποψή του συνιστά περίπτωση ανωτέρας βίας, να το γνωστοποιήσει με έγγραφό του στον αντισυμβαλλόμενο και β) μέσα σε πέντε (5) εργάσιμες ημέρες από την ημέρα που θα εκλείψει το γεγονός αυτό, να το γνωστοποιήσει πάλι, με έγγραφό του, στον αντισυμβαλλόμενο, αναφέροντας συγχρόνως σ' αυτό το συνολικό χρόνο που διήρκεσε, το γεγονός που συνιστούσε την περίπτωση ανωτέρας βίας. Εάν ο αντισυμβαλλόμενος, ενεργώντας εύλογα και καλόπιστα, δεν αρνηθεί μέσα σε πέντε (5) εργάσιμες ημέρες, από την επόμενη των προαναφερόμενων προς αυτόν γνωστοποιήσεων, με έγγραφό του, το αληθές και νόμιμο του ισχυρισμού του εκ των συμβαλλομένων επικαλεσθέντος την συνδρομή ανωτέρας βίας, θεωρείται ότι αποδέχεται και συνομολογεί αυτόν. Εάν όμως αρνηθεί, με έγγραφό του, το αληθές και νόμιμο αυτού, το θέμα παραπέμπεται και επιλύεται οριστικά από τα αρμόδια Δικαστήρια της Αθήνας σύμφωνα με το Άρθρο 20 της παρούσας σύμβασης.

Άρθρο 17 – Καταγγελία και Λύση της Σύμβασης

1. Η Αναθέτουσα Αρχή δικαιούται να καταγγείλει τη Σύμβαση μεταξύ άλλων και για οποιαδήποτε από τις ακόλουθες περιπτώσεις:
 - α) Ο Ανάδοχος δεν υλοποιεί το αντικείμενο της παρούσας με τον τρόπο που ορίζεται στη Σύμβαση, με τα επ' αυτής Παραρτήματα, ή/και παραβιάζει οποιονδήποτε όρο της παρούσας.
 - β) Ο Ανάδοχος εκχωρεί τη Σύμβαση ή αναθέτει εργασίες υπεργολαβικά χωρίς την άδεια της Αναθέτουσας Αρχής.
 - γ) Ο Ανάδοχος πτωχεύσει, τεθεί υπό αναγκαστική διαχείριση ή εκκαθάριση, λυθεί ή ανακληθεί η άδεια λειτουργίας του ή γίνουν πράξεις αναγκαστικής εκτελέσεως σε βάρος του, στο σύνολο ή σε σημαντικό μέρος των περιουσιακών του στοιχείων.
 - δ) Εκδίδεται τελεσίδικη απόφαση κατά του Αναδόχου για αδίκημα σχετικό με την άσκηση του επαγγέλματός του.
 - ε) Ο Ανάδοχος καταδικασθεί αμετάκλητα για ένα από τους αναφερόμενους λόγους του άρθρου 73 του ν. 4412/2016.
 - στ) Η Σύμβαση έχει υποστεί ουσιώδη τροποποίηση, κατά την έννοια της παρ. 4 του Άρθρου 132 του Ν. 4412/2016, που θα απαιτούσε νέα διαδικασία σύναψης Σύμβασης.
 - ζ) Ο Ανάδοχος, κατά το χρόνο της ανάθεσης της Σύμβασης, τελούσε σε μια από τις καταστάσεις που αναφέρονται στην παράγραφο 2.2.3.1 του ΠΑΡΑΡΤΗΜΑΤΟΣ Ε της παρούσας και, ως εκ τούτου, θα έπρεπε να έχει αποκλειστεί από τη διαδικασία σύναψης της Σύμβασης.
 - η) Ο Ανάδοχος καταδικαστεί αμετάκλητα, κατά τη διάρκεια εκτέλεσης της σύμβασης, για ένα από τα αδικήματα που αναφέρονται στην παρ. 2.2.3.1 της Διακήρυξης της παρούσας
 - θ) Η Σύμβαση δεν έπρεπε να ανατεθεί στον Ανάδοχο λόγω σοβαρής παραβίασης των υποχρεώσεων που υπέχει από τις Συνθήκες και την Οδηγία 2014/24/ΕΕ, η οποία έχει αναγνωριστεί με απόφαση του Δικαστηρίου της Ένωσης στο πλαίσιο διαδικασίας δυνάμει του άρθρου 258 της ΣΛΕ.]
 - ι) Ο Ανάδοχος παραβεί αποδεδειγμένα τις υποχρεώσεις του που απορρέουν από την δέσμευση ακεραιότητας της παρ. 4.3.6. της Διακήρυξης της παρούσας.
2. Η Αναθέτουσα Αρχή δύναται να κηρύξει τον Ανάδοχο έκπτωτο, σύμφωνα με τις ισχύουσες διατάξεις.
3. Τα αποτελέσματα της καταγγελίας επέρχονται από την περιέλευση στον Ανάδοχο της εκ μέρους της Αναθέτουσας Αρχής καταγγελίας. Κατ' εξαίρεση, η Αναθέτουσα Αρχή δύναται, κατ' ενάσκηση της διακριτικής της ευχέρειας, για όσες από τις περιπτώσεις καταγγελίας είναι αυτό δυνατό, να τάξει εύλογη (κατ' αυτήν) προθεσμία θεραπείας της παραβάσεως, οπότε τα αποτελέσματα της καταγγελίας

επέρχονται αυτόματα με την πάροδο της ταχθείσας προθεσμίας, εκτός εάν η Αναθέτουσα Αρχή γνωστοποιήσει εγγράφως προς τον Ανάδοχο ότι θεωρεί την παράβαση θεραπευθείσα.

4. Με την μετά από καταγγελία της Αναθέτουσας Αρχής λύση της Σύμβασης, ο Ανάδοχος υποχρεούται μετά από αίτηση της Αναθέτουσας Αρχής:
 - α) Να απόσχει από την διενέργεια οποιασδήποτε εργασίας, έργου, παροχής υπηρεσιών ή εκτέλεσης υποχρεώσεώς του που πηγάζει από τη Σύμβαση, πλην εκείνων που επιβάλλονται για την διασφάλιση προϊόντων, εργασιών και εγκαταστάσεων.
 - β) Να παραδώσει, σε χρόνο που θα προσδιορίσει η Αναθέτουσα Αρχή, όποιο έργο, εργασία ή προϊόν (ολοκληρωμένο ή μη) έχει εκπονήσει ή έχει στην κατοχή του καθώς και τα πάσης φύσεως υποστηρικτικά έγγραφα και μέσα (ψηφιακά ή μη) και να μεριμνήσει όπως οι συνεργάτες του πράξουν το ίδιο.
 - γ) Να παραδώσει στην Αναθέτουσα Αρχή κάθε εξοπλισμό, υλικά ή άλλα αγαθά που αφορούν άμεσα ή έμμεσα το έργο και ευρίσκονται στην κατοχή του, εγγυώμενος ότι οι συνεργάτες του θα πράξουν το ίδιο.
5. Το συντομότερο δυνατό μετά την καταγγελία της Σύμβασης, η Αναθέτουσα Αρχή βεβαιώνει την αξία του παρασχεθέντος μέρους του εξοπλισμού καθώς και κάθε οφειλή έναντι του Αναδόχου κατά την ημερομηνία καταγγελίας.
6. Η Αναθέτουσα Αρχή αναστέλλει, στις ως άνω περιπτώσεις που δικαιολογούν την καταγγελία της σύμβασης, την καταβολή οποιουδήποτε ποσού πληρωτέου σύμφωνα με την Σύμβαση προς τον Ανάδοχο μέχρις εκκαθαρίσεως των μεταξύ τους υποχρεώσεων και οι εγγυητικές επιστολές καταπίπτουν.
7. Η Αναθέτουσα Αρχή δικαιούται να απαιτήσει πρόσθετα από τον Ανάδοχο αποζημίωση για κάθε ζημία που υπέστη για το τμήμα του έργου που δεν μπορεί, λόγω πλημμελούς εκτελέσεως της Σύμβασης, να χρησιμοποιηθεί για τον προοριζόμενο σκοπό.

Άρθρο 18 – Λοιπές Διατάξεις

1. Ο Ανάδοχος έχει την αποκλειστική ευθύνη συμμόρφωσης με τις νομικές υποχρεώσεις τις οποίες υπέχει, ιδίως όσες απορρέουν από το εργατικό δίκαιο, το φορολογικό δίκαιο και την κοινωνική νομοθεσία.
2. Όλοι οι όροι της παρούσας είναι ουσιώδεις, τυχόν ακυρότητα ή ακυρωσία ενός εξ αυτών δεν επιφέρει την ακυρότητα του συνόλου το οποίο ισχύει ως έχει.
3. Κανένα σημείο της παρούσας Σύμβασης δεν πρέπει να ερμηνεύεται με τέτοιο τρόπο ώστε να παρέχει δικαιώματα ή ωφέλειες σε φυσικό ή νομικό πρόσωπο που δεν είναι μέρος στην παρούσα Σύμβαση, εκτός εάν έχει ρητά προβλεφθεί διαφορετικά.
4. Σε περίπτωση διαφορών που ενδεχομένως προκύψουν σχετικά με την ερμηνεία ή την εκτέλεση ή την

εφαρμογή της Σύμβασης ή εξ' αφορμής της, η Αναθέτουσα Αρχή και ο Ανάδοχος καταβάλλουν κάθε προσπάθεια για τη φιλική επίλυσή τους, σύμφωνα με τους κανόνες της καλής πίστης και των χρηστών συναλλακτικών ηθών.

5. Σε περίπτωση ασάφειας ή διαφορετικής ρύθμισης μεταξύ των συμβατικών τευχών, η σειρά προτεραιότητας και ισχύος είναι η ακόλουθη:
 - 1) Η παρούσα Σύμβαση με τα επισυναπτόμενα σε αυτήν Παραρτήματα Α, Β, Γ, και Δ τα οποία αποτελούν ενιαίο και αναπόσπαστο μέρος της.
 - 2) Η υπ' αριθμ. Διακήρυξη που αποτελεί το Παράρτημα Ε της παρούσας.
 - 3) Η με αριθμ. πρωτ. προσφορά του Αναδόχου που αποτελεί το Παράρτημα ΣΤ της παρούσας.
6. Για τα θέματα που καθορίζονται στην παρούσα, κανένα συναφές κείμενο ή έγγραφο ή στοιχείο προϋπάρχον αυτής δεν έχει οποιαδήποτε ισχύ ή μπορεί να ληφθεί υπ' όψιν για την ερμηνεία των όρων της παρούσας, εκτός αν ρητώς καθορίζεται διαφορετικά στη παρούσα σύμβαση.
7. Αντίκλητος του Αναδόχου, στον οποίο μπορούν να γίνονται όλες οι κοινοποιήσεις από την Αναθέτουσα Αρχή προς τον Ανάδοχο ορίζεται με την παρούσα ο κ., κάτοικος, οδός, τηλ., fax :, e-mail: Η κοινοποίηση εγγράφων από την Αναθέτουσα Αρχή στον Ανάδοχο θα γίνεται ταχυδρομικά στη διεύθυνση αυτή ή με φαξ.

Άρθρο 19 – Εφαρμοστέο Δίκαιο – Δωσιδικία

1. Η παρούσα Σύμβαση διέπεται από το Ελληνικό Δίκαιο. Για κάθε διαφορά που τυχόν προκύψει κατά την εκτέλεση της παρούσας σύμβασης, θα καταβάλλεται κάθε δυνατή προσπάθεια από τους συμβαλλόμενους για φιλική διευθέτησή της με βάση τις αρχές της καλής πίστης και των συναλλακτικών ηθών. Σε περίπτωση που δεν επιτευχθεί η φιλική διευθέτηση της διαφοράς, τότε η δικαστική επίλυση οποιασδήποτε διαφοράς τυχόν προκύψει σχετικά με την παρούσα Σύμβαση, επιλύεται με την άσκηση προσφυγής ή αγωγής στο Διοικητικό Εφετείο της Περιφέρειας της Αθήνας, κατά τα ειδικότερα οριζόμενα στις παρ. 1 έως και 6 του άρθρου 205^Α του Ν. 4412/2016. Πριν από την άσκηση της προσφυγής στο Διοικητικό Εφετείο προηγείται υποχρεωτικά η τήρηση της προβλεπόμενης στο Άρθρο 205 ενδικοφανούς διαδικασίας, διαφορετικά η προσφυγή απορρίπτεται ως απαράδεκτη.
2. Όλοι οι όροι της παρούσας Σύμβασης είναι δεσμευτικοί, ισχύουν υπέρ και κατά των συμβαλλομένων και των αντιστοίχων ειδικών και καθολικών διαδόχων αυτών. Τα συμβαλλόμενα μέρη συμφωνούν και αποδέχονται ότι κάθε ένας και όλοι οι όροι της παρούσας σύμβασης είναι βασικοί και ουσιώδεις. Συνεπώς αποδέχονται και διαβεβαιώνουν ότι καθένας θα εκπληρώσει καλόπιστα όλες τις υποχρεώσεις του σύμφωνα με την παρούσα Σύμβαση.

3. Με εξαίρεση τα προβλεπόμενα στην παρούσα δικαιώματα που πρέπει να ασκούνται εντός ορισμένης προθεσμίας, ενδεχόμενη μη ενάσκηση δικαιώματος από οποιοδήποτε μέρος ή παράλειψη να απαιτήσει την εκπλήρωση κάποιου από τους όρους της παρούσας σύμβασης δεν συνεπάγεται παραίτηση από το δικαίωμα ούτε εμποδίζει την ακόλουθη εκτέλεση του όρου αυτού.
4. Σε κάθε περίπτωση διακοπής της εκτέλεσης της παρούσας Σύμβασης, η Αναθέτουσα Αρχή διατηρεί τα αποκλειστικά δικαιώματα αξιοποίησης των μέχρι τότε παραχθέντων αποτελεσμάτων.
5. Οποιαδήποτε κοινοποίηση ή ειδοποίηση ή γνωστοποίηση που είναι απαραίτητη δυνάμει των όρων της παρούσας θα απευθύνεται στη διεύθυνση που έκαστος των συμβαλλόμενων μερών δήλωσε στην αρχή της σύμβασης ή σε κάθε περίπτωση στην έδρα του.

Άρθρο 20 – Θέση της σύμβασης σε ισχύ

Η παρούσα Σύμβαση τίθεται σε ισχύ από την ημερομηνία υπογραφής της από τα συμβαλλόμενα μέρη.

Άρθρο 21 – Τροποποίηση όρων της Σύμβασης

1. Η Σύμβαση μπορεί να τροποποιείται κατά τη διάρκειά της, χωρίς να απαιτείται νέα διαδικασία σύναψης Σύμβασης, μόνο σύμφωνα με τους όρους και τις προϋποθέσεις του άρθρου 132 του ν. 4412/2016 και κατόπιν γνωμοδότησης του αρμοδίου οργάνου.
2. Τροποποιήσεις ή αλλαγές της Σύμβασης επιτρέπονται και πραγματοποιούνται με έγγραφη συμφωνία των συμβαλλόμενων μερών, η οποία θα αποτελεί παράρτημα της αρχικής σύμβασης. Καμία τροποποίηση, διαγραφή, προσθήκη, ακύρωση, παραίτηση ή άλλη μεταβολή όρου ή διατάξεως της παρούσας σύμβασης δεν θα είναι ισχυρή, εκτός εάν έχει διατυπωθεί εγγράφως και φέρει τις υπογραφές των εξουσιοδοτημένων εκπροσώπων των συμβαλλόμενων μερών.

Σε πίστωση των ανωτέρω, συντάχθηκε η παρούσα Σύμβαση και υπογράφεται ψηφιακά από τα συμβαλλόμενα μέρη.

ΤΑ ΣΥΜΒΑΛΛΟΜΕΝΑ ΜΕΡΗ

Για την Αναθέτουσα Αρχή

Για τον Ανάδοχο

ΡΗΤΡΑ ΑΚΕΡΑΙΟΤΗΤΑΣ

Δηλώνω/ούμε ότι δεσμευόμαστε ότι σε όλα τα στάδια που προηγήθηκαν της κατακύρωσης της σύμβασης δεν ενήργησα/ενεργήσαμε αθέμιτα, παράνομα ή καταχρηστικά και ότι θα εξακολουθήσω/ουμε να ενεργώ/ούμε κατ' αυτόν τον τρόπο κατά το στάδιο εκτέλεσης της σύμβασης αλλά και μετά τη λήξη αυτής.

Ειδικότερα ότι:

- 1) δεν διέθετα/διαθέταμε εσωτερική πληροφόρηση, πέραν των στοιχείων που περιήλθαν στη γνώση και στην αντίληψη μου/μας μέσω των εγγράφων της σύμβασης και στο πλαίσιο της συμμετοχής μου/μας στη διαδικασία σύναψης της σύμβασης και των προκαταρκτικών διαβουλεύσεων στις οποίες συμμετείχα/με και έχουν δημοσιοποιηθεί.
- 2) δεν πραγματοποίησα/ήσαμε ενέργειες νόθευσης του ανταγωνισμού μέσω χειραγώγησης των προσφορών, είτε ατομικώς είτε σε συνεργασία με τρίτους, κατά τα οριζόμενα στο δίκαιο του ανταγωνισμού.
- 3) δεν διενήργησα/διενεργήσαμε ούτε θα διενεργήσω/ήσουμε πριν, κατά τη διάρκεια ή και μετά τη λήξη της σύμβασης παράνομες πληρωμές για διευκολύνσεις, εξυπηρετήσεις ή υπηρεσίες που αφορούν τη σύμβαση και τη διαδικασία ανάθεσης.
- 4) δεν πρόσφερα/προσφέραμε ούτε θα προσφέρω/ουμε πριν, κατά τη διάρκεια ή και μετά τη λήξη της σύμβασης, άμεσα ή έμμεσα, οποιαδήποτε υλική εύνοια, δώρο ή αντάλλαγμα σε υπαλλήλους ή μέλη συλλογικών οργάνων της αναθέτουσας αρχής, καθώς και συζύγους και συγγενείς εξ αίματος ή εξ αγχιστείας, κατ' ευθεία μεν γραμμή απεριορίστως, εκ πλαγίου δε έως και τέταρτου βαθμού ή συνεργάτες αυτών ούτε χρησιμοποίησα/χρησιμοποίησαμε ή θα χρησιμοποιήσω/χρησιμοποιήσουμε τρίτα πρόσωπα, για να διοχετεύσουν χρηματικά ποσά στα προαναφερόμενα πρόσωπα.
- 5) δεν θα επιχειρήσω/ουμε να επηρεάσω/ουμε με αθέμιτο τρόπο τη διαδικασία λήψης αποφάσεων της αναθέτουσας αρχής, ούτε θα παράσχω-ουμε παραπλανητικές πληροφορίες οι οποίες ενδέχεται να επηρεάσουν ουσιωδώς τις αποφάσεις της αναθέτουσας αρχής καθ' όλη τη διάρκεια της εκτέλεσης της σύμβασης αλλά και μετά τη λήξη της,
- 6) δεν έχω/ουμε προβεί ούτε θα προβώ/ούμε, άμεσα (ο ίδιος) ή έμμεσα (μέσω τρίτων προσώπων), σε οποιαδήποτε πράξη ή παράλειψη [εναλλακτικά: ότι δεν έχω-ουμε εμπλακεί και δεν θα εμπλακώ-ουμε σε οποιαδήποτε παράτυπη, ανέντιμη ή απατηλή συμπεριφορά (πράξη ή παράλειψη)] που έχει ως στόχο την παραπλάνηση [/εξαπάτηση] οποιουδήποτε προσώπου ή οργάνου της αναθέτουσας αρχής εμπλεκόμενου σε οποιαδήποτε διαδικασία σχετική με την εκτέλεση της σύμβασης (όπως ενδεικτικά στις διαδικασίες παρακολούθησης και παραλαβής), την απόκρυψη πληροφοριών από αυτό, τον εξαναγκασμό αυτού σε ή/και την αθέμιτη απόσπαση από αυτό ρητής ή σιωπηρής συγκατάθεσης στην παραβίαση ή παράκαμψη νομίμων ή συμβατικών υποχρεώσεων που σχετίζονται με την εκτέλεση της σύμβασης, ή τυχόν έγκρισης,

θετικής γνώμης ή απόφασης παραλαβής (μέρους ή όλου) του συμβατικού αντικείμενου ή/και καταβολής (μέρους ή όλου) του συμβατικού τιμήματος,

7) ότι θα απέχω/ουμε από οποιαδήποτε εν γένει συμπεριφορά που συνιστά σοβαρό επαγγελματικό παράπτωμα και θα μπορούσε να θέσει εν αμφιβόλω την ακεραιότητά μου-μας,

8) ότι θα δηλώσω/ουμε στην αναθέτουσα αρχή, αμελλητί με την περιέλευση σε γνώση μου/μας, οποιαδήποτε κατάσταση (ακόμη και ενδεχόμενη) σύγκρουσης συμφερόντων (προσωπικών, οικογενειακών, οικονομικών, πολιτικών ή άλλων κοινών συμφερόντων, συμπεριλαμβανομένων και αντικρουόμενων επαγγελματικών συμφερόντων) μεταξύ των νομίμων ή εξουσιοδοτημένων εκπροσώπων μου-μας, υπαλλήλων ή συνεργατών μου-μας που χρησιμοποιούνται για την εκτέλεση της σύμβασης (συμπεριλαμβανομένων και των υπεργολάβων μου) με μέλη του προσωπικού της αναθέτουσας αρχής που εμπλέκονται καθ' οιονδήποτε τρόπο στη διαδικασία εκτέλεσης της σύμβασης ή/και μπορούν να επηρεάσουν την έκβαση και τις αποφάσεις της αναθέτουσας αρχής περί την εκτέλεσή της, συμπεριλαμβανομένων των μελών των αποφαινόμενων ή/και γνωμοδοτικών οργάνων αυτής, ή/και των μελών των οργάνων διοίκησής της ή/και των συζύγων και συγγενών εξ αίματος ή εξ αγχιστείας, κατ' ευθεία μεν γραμμή απεριορίστως, εκ πλαγίου δε έως και τετάρτου βαθμού των παραπάνω προσώπων, οποτεδήποτε και εάν η κατάσταση αυτή σύγκρουσης συμφερόντων προκύψει κατά τη διάρκεια εκτέλεσης της σύμβασης και μέχρι τη λήξη της.

9) [Σε περίπτωση χρησιμοποίησης υπεργολάβου]

Ο υπεργολάβος έλαβα γνώση της παρούσας ρήτηρας ακεραιότητας και ευθύνομαι/ευθυνόμαστε για την τήρηση και από αυτόν απασών των υποχρεώσεων που περιλαμβάνονται σε αυτή.

Υπογραφή/Σφραγίδα

Ο/η (σε περίπτωση φυσικού προσώπου/ ατομικής επιχείρησης) ή το νομικό πρόσωπο.....με την επωνυμίακαι με το διακριτικό τίτλο «.....», που εδρεύει (. ΑΦΜ:....., ΔΟΥ:, Τ.Κ., νομίμως εκπροσωπούμενο (μόνο για νομικά πρόσωπα) από τον

ΠΑΡΑΡΤΗΜΑ Α' - ΑΝΑΛΥΤΙΚΗ ΚΑΤΑΣΤΑΣΗ ΚΟΣΤΟΥΣ ΑΝΑ ΕΙΔΟΣ/ΥΠΗΡΕΣΙΑ

Η αναλυτική κατάσταση κόστους ανά είδος/υπηρεσία της παρούσας παρουσιάζεται στους παρακάτω πίνακες.

ΠΑΡΑΡΤΗΜΑ Β' - ΠΕΡΙΓΡΑΦΗ ΥΛΟΠΟΙΗΣΗΣ ΑΝΤΙΚΕΙΜΕΝΟΥ ΣΥΜΒΑΣΗΣ

ΠΑΡΑΡΤΗΜΑ Γ' – ΧΡΟΝΟΔΙΑΓΡΑΜΜΑ ΥΛΟΠΟΙΗΣΗΣ-ΦΑΣΕΙΣ ΥΛΟΠΟΙΗΣΗΣ

ΠΑΡΑΡΤΗΜΑ Δ' - ΟΜΑΔΑ ΕΡΓΟΥ

Η σύνθεση της Ομάδας Έργου αποτυπώνεται στον πίνακα που ακολουθεί:

ΠΑΡΑΡΤΗΜΑ Ε' – ΤΟ ΑΠΟ ΤΕΥΧΟΣ ΔΙΑΚΗΡΥΞΗΣ

ΠΑΡΑΡΤΗΜΑ ΣΤ' - Η ΑΠΟ ΠΡΟΣΦΟΡΑ ΤΟΥ ΑΝΑΔΟΧΟΥ

ΠΑΡΑΡΤΗΜΑ Ζ' - ΣΥΜΦΩΝΗΤΙΚΟ ΕΠΕΞΕΡΓΑΣΙΑΣ ΔΕΔΟΜΕΝΩΝ ΠΡΟΣΩΠΙΚΟΥ ΧΑΡΑΚΤΗΡΑ (DATA PROCESSING AGREEMENT - DPA)

Στο πλαίσιο της εκτέλεσης της παρούσας με αριθμ. πρωτ. Σύμβασης για «Υπηρεσίες παρακολούθησης, προληπτικής και διορθωτικής συντήρησης στα κέντρα δεδομένων και υπηρεσιών της ΕΔΥΤΕ Α.Ε στην Αττική » [εφεξής καλούμενη ως η «**Σύμβαση**»] και μεταξύ

Αφενός

1) της Ανώνυμης Εταιρείας του Ελληνικού Δημοσίου «ΕΘΝΙΚΟ ΔΙΚΤΥΟ ΥΠΟΔΟΜΩΝ ΤΕΧΝΟΛΟΓΙΑΣ & ΕΡΕΥΝΑΣ ΑΕ» (ΕΔΥΤΕ ΑΕ) υπό την ιδιότητά της ως «υπεύθυνης επεξεργασίας» [εφεξής καλούμενη ως η «**υπεύθυνη**»] και

Αφετέρου

2) της εταιρείας με επωνυμία «..... » και εδρεύει, οδός, Τ.Κ. ,υπό την ιδιότητά της ως «εκτελούσας την επεξεργασία» [εφεξής καλούμενη ως η «**εκτελούσα**»]

και από κοινού των «Συμβαλλόμενων Μερών»

και έχοντας υπόψη:

(α) Τον Γενικό Κανονισμό Προστασίας Δεδομένων Προσωπικού Χαρακτήρα (ΕΕ) 2016/679 του ΕΥΡΩΠΑΪΚΟΥ ΚΟΙΝΟΒΟΥΛΙΟΥ ΚΑΙ ΤΟΥ ΣΥΜΒΟΥΛΙΟΥ της 27ης Απριλίου 2016 για την προστασία των φυσικών προσώπων έναντι της επεξεργασίας των δεδομένων προσωπικού χαρακτήρα και για την ελεύθερη κυκλοφορία των δεδομένων αυτών και την κατάργηση της οδηγίας 95/46/ΕΚ (Γενικός Κανονισμός για την Προστασία Δεδομένων), όπως κάθε φορά ισχύει [εφεξής καλούμενος ως «**ΓΚΠΔ**»],

(β) Το Ν. 4624/2019 (ΦΕΚ 137/Α/2019) «Αρχή Προστασίας Δεδομένων Προσωπικού Χαρακτήρα, μέτρα εφαρμογής του Κανονισμού (ΕΕ) 2016/679 του Ευρωπαϊκού Κοινοβουλίου και του Συμβουλίου της 27ης Απριλίου 2016 για την προστασία των φυσικών προσώπων έναντι της επεξεργασίας δεδομένων προσωπικού χαρακτήρα και ενσωμάτωση στην εθνική νομοθεσία της Οδηγίας (ΕΕ) 2016/680 του Ευρωπαϊκού Κοινοβουλίου και του Συμβουλίου της 27ης Απριλίου 2016 και άλλες διατάξεις», όπως κάθε φορά ισχύει [εφεξής καλούμενος ως «**Νόμος**»],

(γ) Την από 03/03/2020 απόφαση της 516ης Συνεδρίασης του ΔΣ της ΕΔΥΤΕ ΑΕ (Θέμα 4: «Έγκριση Πολιτικής Ασφαλείας Πληροφοριών ΕΔΥΤΕ Α.Ε»),

(δ) Την από 12/04/2019 απόφαση της 482ης Συνεδρίας του ΔΣ της ΕΔΕΤ ΑΕ (Θέμα 10) «Έγκριση Πολιτικής Προστασίας Δεδομένων Προσωπικού Χαρακτήρα ΕΔΕΤ Α.Ε.»,

καθώς και ότι

(θ) η «υπεύθυνη» προβαίνει σε επεξεργασία δεδομένων προσωπικού χαρακτήρα στο πλαίσιο της διαχείρισης των Κέντρων Δεδομένων της στην Κνωσό (ΕΔΥΤΕ/Κνωσός) και στον ποταμό Λούρο

(ΕΔΥΤΕ/Λούρος) και αποφασίζει τους σκοπούς, τις μεθόδους και τα μέσα επεξεργασίας δεδομένων προσωπικού χαρακτήρα,

(ι) η «εκτελούσα» επεξεργάζεται τα δεδομένα προσωπικού χαρακτήρα για λογαριασμό και σύμφωνα με τις εντολές/οδηγίες της «υπεύθυνης»,

(ια) η «υπεύθυνη» και η «εκτελούσα» υποχρεούνται να συμμορφώνονται με τις σχετικές διατάξεις του «ΓΚΠΔ» όπως κάθε φορά ισχύει, του Ευρωπαϊκού και του ελληνικού δικαίου για την προστασία του ατόμου από την επεξεργασία δεδομένων προσωπικού χαρακτήρα και το απόρρητο των επικοινωνιών, καθώς και τις πράξεις (Αποφάσεις, Οδηγίες, Γνωμοδοτήσεις κλπ) που εκδίδονται από την Αρχή Προστασίας Δεδομένων Προσωπικού Χαρακτήρα [εφεξής καλούμενη ως «ΑΠΔΠΧ»],

Συμφωνήθηκαν, συνομολογήθηκαν και έγιναν αμοιβαία αποδεκτά τα ακόλουθα

1. ΑΝΤΙΚΕΙΜΕΝΟ/ΣΚΟΠΟΣ ΠΑΡΟΝΤΟΣ ΣΥΜΦΩΝΗΤΙΚΟΥ

1.1. Το παρόν Συμφωνητικό ρυθμίζει τα ζητήματα σχετικά με την επεξεργασία δεδομένων προσωπικού χαρακτήρα από την πλευρά της «εκτελούσας» για λογαριασμό της «υπεύθυνης», όπως αναλύεται στο παρόν.

1.2. Η διάρκεια της επεξεργασίας είναι ίση με τη διάρκεια της «Σύμβασης», ήτοι είκοσι τέσσερις (24) μήνες από την υπογραφή της.

2. ΟΡΙΣΜΟΙ

2.1. Σύμφωνα με την κείμενη νομοθεσία που διέπει την επεξεργασία δεδομένων προσωπικού χαρακτήρα (Άρθρο 4 ΓΚΠΔ) και για τις ανάγκες του παρόντος οι βασικές έννοιες που χρησιμοποιούνται νοούνται ως ακολούθως:

- «**Δεδομένα προσωπικού χαρακτήρα**»: κάθε πληροφορία που αφορά ταυτοποιημένο ή ταυτοποιήσιμο φυσικό πρόσωπο,
- «**Υποκείμενο των δεδομένων**»: το ταυτοποιήσιμο φυσικό πρόσωπο του οποίου η ταυτότητα μπορεί να εξακριβωθεί, άμεσα ή έμμεσα, ιδίως μέσω αναφοράς σε αναγνωριστικό στοιχείο ταυτότητας, όπως όνομα, σε αριθμό ταυτότητας, σε δεδομένα θέσης, σε επιγραμμικό αναγνωριστικό ταυτότητας ή σε έναν ή περισσότερους παράγοντες που προσιδιάζουν στη σωματική, φυσιολογική, γενετική, ψυχολογική, οικονομική, πολιτιστική ή κοινωνική ταυτότητα του εν λόγω φυσικού προσώπου,
- «**Επεξεργασία**»: κάθε πράξη ή σειρά πράξεων που πραγματοποιείται με ή χωρίς τη χρήση αυτοματοποιημένων μέσων, σε δεδομένα προσωπικού χαρακτήρα ή σε σύνολα δεδομένων προσωπικού χαρακτήρα, όπως η συλλογή, η καταχώριση, η οργάνωση, η διάρθρωση, η αποθήκευση, η προσαρμογή ή η μεταβολή, η ανάκτηση, η αναζήτηση πληροφοριών, η χρήση, η κοινολόγηση με

διαβίβαση, η διάδοση ή κάθε άλλη μορφή διάθεσης, η συσχέτιση ή ο συνδυασμός, ο περιορισμός, η διαγραφή ή η καταστροφή,

- **«Υπεύθυνος Επεξεργασίας»:** το φυσικό ή νομικό πρόσωπο, η δημόσια αρχή, η υπηρεσία ή άλλος φορέας που, μόνα ή από κοινού με άλλα, καθορίζουν τους σκοπούς και τον τρόπο της επεξεργασίας δεδομένων προσωπικού χαρακτήρα: όταν οι σκοποί και ο τρόπος της επεξεργασίας αυτής καθορίζονται από το δίκαιο της Ένωσης ή το δίκαιο κράτους μέλους, ο υπεύθυνος επεξεργασίας ή τα ειδικά κριτήρια για τον διορισμό του μπορούν να προβλέπονται από το δίκαιο της Ένωσης ή το δίκαιο κράτους μέλους,
- **«Εκτελών την επεξεργασία»:** το φυσικό ή νομικό πρόσωπο, η δημόσια αρχή, η υπηρεσία ή άλλος φορέας που επεξεργάζεται δεδομένα προσωπικού χαρακτήρα για λογαριασμό του υπευθύνου της επεξεργασίας,
- **«Υπεργολάβος επεξεργασίας/Υποεκτελών την επεξεργασία»:** το φυσικό ή νομικό πρόσωπο στο οποίο ανατίθεται – μετά από σχετική έγκριση του υπευθύνου επεξεργασίας – από ή για λογαριασμό του εκτελούντα επεξεργασία να επεξεργάζεται προσωπικά δεδομένα για λογαριασμό του υπευθύνου επεξεργασίας στο πλαίσιο της Κύριας Σύμβασης,
- **«Παραβίαση δεδομένων προσωπικού χαρακτήρα»:** η παραβίαση της ασφάλειας που οδηγεί σε τυχαία ή παράνομη καταστροφή, απώλεια, μεταβολή, άνευ άδειας κοινολόγηση ή πρόσβαση δεδομένων προσωπικού χαρακτήρα που διαβιβάστηκαν, αποθηκεύτηκαν ή υποβλήθηκαν κατ' άλλο τρόπο σε επεξεργασία,
- **«Προσωπικό της Εκτελούσας»:** σημαίνει το σύνολο του προσωπικού της εκτελούσας, συμπεριλαμβανομένου του μόνιμου, ορισμένου ή μερικής απασχόλησης προσωπικού της, τους συνεργάτες αυτής και τους τυχόν υπεργολάβους της, οποιαδήποτε σχέση έχουν με την υπεργολάβο.

3. ΕΠΕΞΕΡΓΑΣΙΑ ΔΕΔΟΜΕΝΩΝ ΠΡΟΣΩΠΙΚΟΥ ΧΑΡΑΚΤΗΡΑ

3.1. Η «εκτελούσα» επεξεργάζεται τα δεδομένα προσωπικού χαρακτήρα για λογαριασμό της «υπεύθυνης» στο πλαίσιο της «Σύμβασης» και μόνο βάσει του παρόντος Συμφωνητικού για λογαριασμό και σε εκτέλεση των εντολών της «υπεύθυνης», και μόνο για την εκτέλεση και διεκπεραίωση των «Υπηρεσιών παρακολούθησης, προληπτικής και διορθωτικής συντήρησης στα κέντρα δεδομένων και υπηρεσιών της ΕΔΥΤΕ Α.Ε. στα Κέντρα Δεδομένων & Υπηρεσιών ΕΔΥΤΕ στην Κνωσό (ΕΔΥΤΕ/Κνωσός) και στον ποταμό Λούρο (ΕΔΥΤΕ/Λούρος)» που αναλαμβάνει να εκτελέσει δυνάμει της «Σύμβασης». Η οποιαδήποτε μορφής επεξεργασία (γνωστοποίηση, μεταφορά ή/ και πρόσβαση) εκ μέρους της «εκτελούσας» δεν αντίκειται στην ισχύουσα Ευρωπαϊκή και Εθνική νομοθεσία για την προστασία δεδομένων προσωπικού χαρακτήρα.

3.2. Το αντικείμενο και ο σκοπός της επεξεργασίας των δεδομένων προσωπικού χαρακτήρα αφορούν αποκλειστικά και μόνο στην εκτέλεση των ως άνω υπηρεσιών που αναλαμβάνει να παράσχει δυνάμει της «Σύμβασης» η «εκτελούσα» προς την «υπεύθυνη» και αφορούν σε:

- Προληπτική και διορθωτική συντήρηση για το σύνολο του υποστηρικτικού εξοπλισμού.
- Υπηρεσίες συνεχούς (24x7) απομακρυσμένης παρακολούθησης της λειτουργίας των κέντρων δεδομένων από οργανωμένο κέντρο παρακολούθησης και λειτουργίας υποδομών.
- Προγραμματισμό και υλοποίηση συντήρησης σε περιοδική βάση.
- Εκπόνηση αναφορών λειτουργίας, προληπτικής και διορθωτικής συντήρησης σε τριμηνιαία βάση.
- Άμεση απόκριση με εξειδικευμένους ή/και πιστοποιημένους τεχνικούς στο πεδίο σε περίπτωση βλάβης που επηρεάζει την λειτουργία του κόμβου.
- Υποστήριξη καθ' όλη την διάρκεια του έργου με διαθεσιμότητα και παροχή όλων των απαραίτητων ανταλλακτικών, αναλωσίμων και μικρο-ϋλικών για την επισκευή και συντήρηση του εξοπλισμού.
- Περιοδικό έλεγχο της ποιότητας πετρελαίου στις δεξαμενές καυσίμου με χημική ανάλυση οξείδωσης και έλεγχο βιολογικής μόλυνσης (μύκητες).
- Λοιπές υποστηρικτικές υπηρεσίες για την οργάνωση και λειτουργία των κέντρων δεδομένων, την εγκατάσταση νέου εξοπλισμού πληροφορικής, την επέκταση των υποδομών, για την βελτίωση της διαθεσιμότητας και της ενεργειακής απόδοσης, την επικαιροποίηση της τεκμηρίωσης των υποδομών και των διαδικασιών επείγουσας ανάγκης.

3.3. Στο πλαίσιο της εκτέλεσης των γενικών υπηρεσιών που περιγράφονται ανωτέρω και αποτελούν αντικείμενο της «Σύμβασης», υφίστανται επεξεργασία οι παρακάτω κατηγορίες δεδομένων προσωπικού χαρακτήρα:

- Ονοματεπώνυμο
- Στοιχεία επικοινωνίας (email, τηλέφωνο)
- Ρόλος, Ιδιότητα
- Καταγραφή κλήσεων επικοινωνίας ως δελτίο (τηλεφώνου, email)
- Όνομα χρήστη (username)
- Διευθύνσεις ip's
- Βιντεοσκόπηση του χώρου

3.4. Στο πλαίσιο της εκτέλεσης των γενικών υπηρεσιών που περιγράφονται ανωτέρω και αποτελούν αντικείμενο της «Σύμβασης», υφίστανται επεξεργασία τα περιγραφόμενα στην παράγραφο 3.3 του παρόντος δεδομένα προσωπικού χαρακτήρα, των παρακάτω κατηγοριών υποκειμένων των δεδομένων:

- Συνεργάτες ΕΔΥΤΕ
- Χρήστες δικτύου
- Προσωπικό Συνεργαζομένων Φορέων

3.5. Οι εντολές σχετικά με την επεξεργασία των δεδομένων υπόκεινται σε τροποποίηση από την υπεύθυνη ύστερα από έγκαιρη ενημέρωση της «εκτελούσας», εφόσον η έγκαιρη προηγούμενη ενημέρωση είναι αναγκαία για να αναπροσαρμόσει την επεξεργασία δεδομένων προσωπικού χαρακτήρα που εκτελεί για λογαριασμό της «υπεύθυνης».

3.6. Η «εκτελούσα» προβαίνει στην επεξεργασία δεδομένων προσωπικού χαρακτήρα στο πλαίσιο της «Σύμβασης» που έχει συνάψει με την «υπεύθυνη» και για τους σκοπούς της παροχής των ως άνω υπηρεσιών που αποτελούν αντικείμενο της παρούσας. Οποιασδήποτε άλλη επεξεργασία των δεδομένων προσωπικού χαρακτήρα, με οποιοδήποτε τρόπο και μορφή απαγορεύεται, εκτός εάν η επεξεργασία αυτή είναι απαραίτητη για τη συμμόρφωση με υποχρέωση της «εκτελούσας», η οποία προβλέπεται από το ισχύον θεσμικό πλαίσιο. Στην περίπτωση αυτή, η «εκτελούσα» ενημερώνει την «υπεύθυνη» για την εν λόγω απαίτηση- πριν από την επεξεργασία-, εκτός εάν εκ του νόμου απαγορεύεται αυτού του είδους η ενημέρωση για λόγους δημόσιου συμφέροντος.

3.7. Η «εκτελούσα» δεν δύναται να διαβιβάσει δεδομένα προσωπικού χαρακτήρα που διαχειρίζεται, σε τρίτους, σε τρίτη χώρα ή διεθνή οργανισμό.

3.8. Εάν η «εκτελούσα» υπερβεί ή παραβιάσει τις εντολές που έχει λάβει από την «υπεύθυνη» δυνάμει του κύριου μέρους της παρούσας, και προσδιορίζει η ίδια τον σκοπό και τον τρόπο επεξεργασίας των δεδομένων προσωπικού χαρακτήρα ή τα υποβάλλει σε επεξεργασία για διαφορετικούς από τους ορισθέντες σκοπούς, καθίσταται η ίδια «υπεύθυνη επεξεργασίας» και υπέχει υποχρεώσεις και ευθύνη έναντι των «υποκειμένων των δεδομένων» και των εποπτικών αρχών, ανεξαρτήτως και πλέον της ευθύνης που έχει έναντι της «υπεύθυνης».

4. ΠΡΟΣΩΠΙΚΟ ΤΗΣ «ΕΚΤΕΛΟΥΣΑΣ»

4.1. Η «εκτελούσα» διασφαλίζει ότι πρόσβαση στα δεδομένα προσωπικού χαρακτήρα που αφορούν στο παρόν έχουν μόνο τα εξουσιοδοτημένα, κατά περίπτωση και ανάλογα με το σκοπό επεξεργασίας, πρόσωπα και μόνο για τον συμφωνηθέντα, σύμφωνα με παρόν, σκοπό της επεξεργασίας καθώς και ότι έχουν εγγράφως ενημερωθεί και αναλάβει δέσμευση τήρησης εμπιστευτικότητας ή τελούν υπό τη δέουσα κανονιστική υποχρέωση τήρησης εμπιστευτικότητας.

4.2. Η «εκτελούσα» διασφαλίζει ότι τα πρόσωπα τα οποία είναι εξουσιοδοτημένα να επεξεργάζονται δεδομένα προσωπικού χαρακτήρα για λογαριασμό της, προβαίνουν στην επεξεργασία αυτή, σύμφωνα με τους όρους του παρόντος.

4.3. Η «εκτελούσα» οφείλει να ενημερώσει τα πρόσωπα τα οποία είναι εξουσιοδοτημένα να επεξεργάζονται δεδομένα προσωπικού χαρακτήρα, για τις υποχρεώσεις που απορρέουν από τη νομοθεσία και από το παρόν Συμφωνητικό.

5. ΔΙΑΓΡΑΦΗ/ΕΠΙΣΤΡΟΦΗ ΤΩΝ ΔΕΔΟΜΕΝΩΝ ΠΡΟΣΩΠΙΚΟΥ ΧΑΡΑΚΤΗΡΑ ΣΤΗΝ «ΥΠΕΥΘΥΝΗ»

5.1. Μετά τη λύση/καταγγελία ή λήξη της διάρκειας της «Σύμβασης» (για οποιοδήποτε λόγο κι αν αυτή επέλθει) ή κατόπιν της ολοκλήρωσης της επεξεργασίας που έχει κατά περίπτωση ανατεθεί στην «εκτελούσα» από την «υπεύθυνη», η τελευταία δηλώνει στην «εκτελούσα» εάν επιθυμεί:

- α) να προβεί η «εκτελούσα» στη διαγραφή/καταστροφή των δεδομένων προσωπικού χαρακτήρα τα οποία επεξεργάστηκε (με οποιοδήποτε τρόπο) ή και
- β) να επιστρέψει τα δεδομένα αυτά στην «υπεύθυνη».

5.2. Η «εκτελούσα» οφείλει να παραδώσει ή διαγράψει εντός προθεσμίας ενός μήνα από τη λύση/καταγγελία ή λήξη της «Σύμβασης» (για οποιονδήποτε λόγο κι αν αυτή επέλθει) τα υφιστάμενα αντίγραφα, εκτός εάν η τήρησή τους ή μέρους αυτών επιβάλλεται από διάταξη νόμου του ενωσιακού δικαίου ή του εθνικού δικαίου και η «εκτελούσα» ενημερώνει σχετικά την «υπεύθυνη». Στην περίπτωση αυτή τα δεδομένα προσωπικού χαρακτήρα τηρούνται διακριτά και υπόκεινται σε οργανωτικά και τεχνικά μέτρα ασφαλείας. Η επεξεργασία τους επιτρέπεται αποκλειστικά για τον σκοπό για τον οποίο επιβάλλεται εκ του νόμου η διατήρησή τους.

6. ΑΡΧΕΙΟ ΔΡΑΣΤΗΡΙΟΤΗΤΩΝ ΕΠΕΞΕΡΓΑΣΙΑΣ

6.1. Η «εκτελούσα», σύμφωνα με το Άρθρο 30 ΓΚΠΔ, τηρεί Αρχείο/-α όλων των κατηγοριών δραστηριοτήτων επεξεργασίας που διεξάγονται για λογαριασμό της «υπεύθυνης».

6.2. Το Αρχείο/τα Αρχεία περιλαμβάνουν τουλάχιστον τα εξής:

- α) το όνομα και τα στοιχεία επικοινωνίας της «εκτελούσας» και της «υπεύθυνης» για λογαριασμό της οποίας ενεργεί η «εκτελούσα» και, κατά περίπτωση, των εκπροσώπων αυτών,
- β) το όνομα και τα στοιχεία επικοινωνίας των υπευθύνων προστασίας δεδομένων (DPO) της «εκτελούσας» και της «υπεύθυνης»,
- γ) τις κατηγορίες υποκειμένων δεδομένων προσωπικού χαρακτήρα και τις κατηγορίες των επεξεργασιών που πραγματοποιεί για λογαριασμό της «υπεύθυνης»,
- δ) γενική περιγραφή των τεχνικών και οργανωτικών μέτρων ασφάλειας που εφαρμόζει η «εκτελούσα» κατά την επεξεργασία των δεδομένων προσωπικού χαρακτήρα,

6.3. Η «εκτελούσα» τηρεί όλα τα αρχεία των δραστηριοτήτων επεξεργασίας γραπτώς, και οπωσδήποτε σε ηλεκτρονική μορφή. Η «εκτελούσα» έχει την υποχρέωση να διατηρεί τα σχετικά αρχεία ενημερωμένα και να προσθέτει ή να αφαιρεί δραστηριότητες επεξεργασίας και τις σχετικές πληροφορίες, ανάλογα με τη περίπτωση.

- 6.4. Η «εκτελούσα» θέτει το αρχείο δραστηριοτήτων επεξεργασίας στη διάθεση της «υπεύθυνης» κατόπιν τυχόν σχετικού αιτήματός αυτής. Η «υπεύθυνη» διατηρεί το δικαίωμα να ζητήσει συγκεκριμένες εξηγήσεις από την «εκτελούσα» σε σχέση με το περιεχόμενο του αρχείου δραστηριοτήτων επεξεργασίας.
- 6.5. Η «εκτελούσα» θέτει το αρχείο δραστηριοτήτων στη διάθεση της ΑΠΔΠΧ, κατόπιν αιτήματος.

7. ΥΠΟΧΡΕΩΣΕΙΣ ΠΑΡΟΧΗΣ ΣΥΝΔΡΟΜΗΣ ΠΡΟΣ ΤΗΝ «ΥΠΕΥΘΥΝΗ»

- 7.1. Η «εκτελούσα» οφείλει να παρέχει τη συνδρομή της προς την «υπεύθυνη», ιδίως αναφορικά με την διασφάλιση της συμμόρφωσης αυτής με τις υποχρεώσεις της που πηγάζουν από τον «ΓΚΠΔ» και το «Νόμο», όπως αυτός κάθε φορά θα ισχύει.
- 7.2. Η «εκτελούσα» οφείλει να παρέχει τη συνδρομή της αναφορικά με την άσκηση των δικαιωμάτων των «υποκειμένων των δεδομένων», όπως αυτά κατοχυρώνονται στον «ΓΚΠΔ» και στο «Νόμο».
- 7.3. Η «εκτελούσα» οφείλει να ενημερώνει εγγράφως και χωρίς υπαίτια καθυστέρηση την «υπεύθυνη», για κάθε ερώτημα, παράπονο, καταγγελία ή αιτήματα που τυχόν λάβει και σχετίζονται με την άσκηση δικαιωμάτων των «υποκειμένων των δεδομένων».
- 7.4. Η «εκτελούσα» οφείλει να υποστηρίζει την «υπεύθυνη» για τυχόν διενέργεια μελέτης εκτίμησης επιπτώσεων/αντικτύπου της επεξεργασίας δεδομένων προσωπικού χαρακτήρα, εάν αυτό καταστεί απαραίτητο με βάση τις διαδικασίες επεξεργασίας των δεδομένων προσωπικού χαρακτήρα και σύμφωνα με τους όρους του «ΓΚΠΔ» και του «Νόμου», όπως κάθε φορά ισχύει.
- 7.5. Η «εκτελούσα» οφείλει να παρέχει στην «υπεύθυνη» τη συνδρομή της, για τη διαβούλευση με την ΑΠΔΠΧ σχετικά με τα προτεινόμενα και ενδεδειγμένα μέτρα περιορισμού του κινδύνου στις περιπτώσεις, όπου η μελέτη εκτίμησης αντικτύπου υποδεικνύει ότι η επεξεργασία θα προκαλούσε υψηλό κίνδυνο για τα δικαιώματα και τις ελευθερίες των «υποκειμένων των δεδομένων».
- 7.6. Η «εκτελούσα» οφείλει να διατηρεί τα δεδομένα προσωπικού χαρακτήρα που επεξεργάζεται δυνάμει του παρόντος σε ξεχωριστά αρχεία από άλλα τυχόν δεδομένα που επεξεργάζεται για λογαριασμό οποιουδήποτε τρίτου.

8. ΖΗΤΗΜΑΤΑ ΕΜΠΙΣΤΕΥΤΙΚΟΤΗΤΑΣ/ΑΣΦΑΛΕΙΑΣ ΤΗΣ ΕΠΕΞΕΡΓΑΣΙΑΣ ΤΩΝ ΔΕΔΟΜΕΝΩΝ/ΓΝΩΣΤΟΠΟΙΗΣΗ - ΑΝΑΚΟΙΝΩΣΗ ΠΑΡΑΒΙΑΣΕΩΝ

- 8.1. Η «εκτελούσα» δεσμεύεται ως προς την εμπιστευτικότητα των δεδομένων προσωπικού χαρακτήρα τα οποία επεξεργάζεται για λογαριασμό της «υπεύθυνης». Η «εκτελούσα» δεν μπορεί να αποκαλύπτει σε

τρίτους τα δεδομένα προσωπικού χαρακτήρα που διαχειρίζεται, παρά μόνο με τη ρητή εντολή ή συγκατάθεση της «υπεύθυνης». Η «εκτελούσα» μπορεί να παρεκκλίνει από τη δέσμευση αυτή μόνο και εφόσον η αποκάλυψη αυτή επιβάλλεται από διάταξη νόμου, για την ύπαρξη της οποίας υποχρεούνται να ενημερώσει την «υπεύθυνη», εκτός εάν η σχετική ενημέρωση απαγορεύεται εκ του νόμου.

8.2. Η «εκτελούσα» λαμβάνει ιδιαίτέρως υπόψη τη φύση της επεξεργασίας δεδομένων προσωπικού χαρακτήρα και τους κινδύνους που προκύπτουν από ή σε σχέση με αυτή, όπως η τυχαία ή παράνομη καταστροφή, απώλεια, μεταβολή, άνευ αδείας κοινοποίηση δεδομένων προσωπικού χαρακτήρα ή η μη εξουσιοδοτημένη πρόσβαση σε αυτά, η οποία θα μπορούσε να οδηγήσει σε κάθε ζημία (θετική και αποθετική) και θα λαμβάνει όλα τα απαραίτητα μέτρα για την αποτροπή αυτών.

8.3. Η «εκτελούσα» υποχρεούται να λαμβάνει όλα τα κατάλληλα τεχνικά και οργανωτικά μέτρα, σύμφωνα με το Άρθρο 32 ΓΚΠΔ, προκειμένου να διασφαλίζεται το ανάλογο επίπεδο ασφάλειας έναντι των κινδύνων και συγκεκριμένα να διασφαλίζει το απόρρητο, την ακεραιότητα και τη διαθεσιμότητα της επεξεργασίας και των υπηρεσιών σε συνεχή βάση, λαμβάνοντας υπόψη τις τελευταίες εξελίξεις, το κόστος εφαρμογής και τη φύση, το πεδίο εφαρμογής, το πλαίσιο και τους σκοπούς της επεξεργασίας, καθώς και τους κινδύνους διαφορετικής πιθανότητας επέλευσης και σοβαρότητας για τα δικαιώματα και τις ελευθερίες των φυσικών προσώπων. Να μεριμνά, ώστε καθ' όλη τη διάρκεια της επεξεργασίας τα δεδομένα να είναι ασφαλή σύμφωνα με τις απαιτήσεις της υφιστάμενης νομοθεσίας και, να χορηγεί όλα τα απαραίτητα στοιχεία και αποδεικτικά μέσα που είναι αναγκαία για την εκτίμηση της επάρκειας των μέτρων αυτών. Τα μέτρα που λαμβάνονται πρέπει να εγγυώνται επίπεδο προστασίας, το οποίο να είναι κατάλληλο σε σχέση με το είδος των δεδομένων, τη φύση και τους σκοπούς της επεξεργασίας και τους υφιστάμενους κινδύνους και να εγγυώνται τη διατήρηση της εμπιστευτικότητας, της ακεραιότητας και της διαθεσιμότητας των δεδομένων προσωπικού χαρακτήρα. Πιο συγκεκριμένα θα εφαρμόζει τα κατάλληλα μέτρα για την διαθεσιμότητα των δεδομένων: κρυπτογράφηση, εξουσιοδοτημένη πρόσβαση, διαβαθμισμένη πρόσβαση, τήρηση logs, τήρηση αντιγράφων ασφαλείας, ισχυρό password για την είσοδο στα συστήματα και τακτική αλλαγή, απενεργοποίηση λειτουργίας μέσω αποθήκευσης (π.χ. USB) όπου δεν χρειάζεται, ενεργοποίηση Τείχους Προστασίας (Firewall) στον υπολογιστή και ασφαλή απομακρυσμένη σύνδεση μόνο μέσω VPN.

8.4. Η «εκτελούσα» βεβαιώνει ότι, από πλευράς εμπειρογνομosύνης, αξιοπιστίας, οικονομικών και τεχνικών πόρων, είναι σε θέση να λαμβάνει κατάλληλα τεχνικά και οργανωτικά μέτρα, κατά τρόπο ώστε η επεξεργασία να είναι σύννομη και να διασφαλίζεται η προστασία των δικαιωμάτων των «υποκειμένων των δεδομένων» και το κατάλληλο επίπεδο ασφάλειας έναντι των κινδύνων. Η «εκτελούσα» υποχρεούται να ενημερώνει την «υπεύθυνη» για τα μέτρα αυτά και να επιτρέπει σε αυτήν να διενεργεί σχετικούς ελέγχους για να επιβεβαιώνει την λήψη και την επάρκεια των τεχνικών και οργανωτικών μέτρων.

8.5. Η «εκτελούσα» οφείλει να ενημερώσει εγγράφως την «υπεύθυνη» για κάθε περιστατικό παραβίασης δεδομένων προσωπικού χαρακτήρα και να παρέχει σε αυτήν όλες τις απαραίτητες πληροφορίες (φύση της παραβίασης, κατηγορίες δεδομένων, εκτιμώμενος αριθμός επηρεαζόμενων υποκειμένων των δεδομένων,

εκτιμώμενες κ.α.) για την αντιμετώπιση της παραβίασης και τη διαχείριση των σχετικών ζητημάτων. Η ενημέρωση θα πρέπει να πραγματοποιείται αμελλητί και το αργότερο εντός 24 ωρών από το χρονικό σημείο κατά το οποίο έλαβε γνώση της παραβίασης δεδομένων προσωπικού χαρακτήρα. Μια τέτοια ανακοίνωση περιλαμβάνει επαρκή στοιχεία: π.χ. τη φύση της παραβίασης των προσωπικών δεδομένων, συμπεριλαμβανομένων, όπου είναι δυνατόν, των κατηγοριών και του κατά προσέγγιση αριθμού των υποκειμένων τα οποία αφορούν. Η ανακοίνωση για την παραβίαση προσωπικών δεδομένων πρέπει να δοθεί εγγράφως ή με ηλεκτρονικό ταχυδρομείο στον εκάστοτε νόμιμο εκπρόσωπο και στον DPO της «υπεύθυνης».

8.6. Η «εκτελούσα» οφείλει να λάβει όλα τα μέτρα για να περιορίσει την παραβίαση, να τηρεί ενήμερη «υπεύθυνη», ώστε να λάβει τα αναγκαία μέτρα για την αντιμετώπιση της παραβίασης των δεδομένων προσωπικού χαρακτήρα, καθώς και, όπου ενδείκνυται, μέτρα για την άμβλυση ενδεχόμενων δυσμενών συνεπειών της.

8.7. Η «εκτελούσα» οφείλει να παρέχει τη συνδρομή της στην «υπεύθυνη» σε σχέση με την γνωστοποίηση παραβιάσεων (ασφάλειας) προσωπικών δεδομένων στην ΑΠΔΠΧ και στην ανακοίνωση στα «υποκείμενα των δεδομένων».

9. ΑΝΑΘΕΣΗ ΕΡΓΑΣΙΩΝ ΕΠΕΞΕΡΓΑΣΙΑΣ ΣΕ ΥΠΕΡΓΟΛΑΒΟΥΣ

9.1. Η «εκτελούσα» δεν αναθέτει περαιτέρω το σύνολο ή μέρος της επεξεργασίας των προσωπικών δεδομένων που αφορούν στο παρόν σε άλλο Υπεργολάβο χωρίς την προηγούμενη έγγραφη ενημέρωση της «υπεύθυνης».

9.2. Για οποιαδήποτε τυχόν μελλοντική ανάθεση εργασιών επεξεργασίας σε υπεργολάβους, η «εκτελούσα» αναλαμβάνει ότι:

Α) Η υπό ανάθεση επεξεργασία θα περιλαμβάνει μόνο το είδος, το πλαίσιο και τον σκοπό που ορίζονται στο παρόν Συμφωνητικό.

Β) Η «εκτελούσα» θα δεσμεύσει τον υπεργολάβο με όρους προστασίας δεδομένων προσωπικού χαρακτήρα, παρόμοιους με αυτούς του παρόντος Συμφωνητικού και η επεξεργασία θα διεξάγεται σε συμμόρφωση με την ισχύουσα Ευρωπαϊκή και Εθνική νομοθεσία.

Γ) Οι υπεργολάβοι που θα έχουν πρόσβαση στα δεδομένα προσωπικού χαρακτήρα θα καταγραφούν.

Δ) Τυχόν αλλαγή ή συνεργασία με νέο υπεργολάβο θα ανακοινώνεται στην «υπεύθυνη».

9.3. Η «εκτελούσα» αναλαμβάνει την πλήρη ευθύνη και είναι υπόλογος έναντι της «υπεύθυνης» ως προς τις υποχρεώσεις του παρόντος Συμφωνητικού σχετικά με την ανάθεση επεξεργασίας δεδομένων προσωπικού χαρακτήρα σε άλλο υπεργολάβο.

10. ΔΙΕΝΕΡΓΕΙΑ ΕΛΕΓΧΩΝ

10.1. Η «εκτελούσα» θέτει στη διάθεση της «υπεύθυνης» κάθε απαραίτητη πληροφορία προς απόδειξη της συμμόρφωσής της προς τις υποχρεώσεις που προβλέπονται στον «ΓΚΠΔ», στο «Νόμο» και στο παρόν Συμφωνητικό.

10.2. Η «εκτελούσα» οφείλει να επιτρέπει και να διευκολύνει τους ελέγχους από την «υπεύθυνη», περιλαμβανομένων των επιτόπιων ελέγχων και επιθεωρήσεων, που διενεργούνται από την ίδια την «υπεύθυνη» ή από τρίτο ελεγκτή εντεταλμένο αυτής

10.3. Η «υπεύθυνη» ενημερώνει εγγράφως και εγκαίρως την «εκτελούσα» για την πρόθεσή της να διενεργήσει έλεγχο ή/και επιθεώρηση και τα διενεργεί με τρόπο που δεν επιφέρει δυσανάλογη επιβάρυνση της λειτουργίας και των δραστηριοτήτων της «εκτελούσας».

10.4. Η «εκτελούσα» οφείλει να παρέχει συνδρομή κατά τη διενέργεια ελέγχων και ερευνών που διεξάγονται είτε από την ΑΠΔΠΧ είτε από άλλη αρμόδια αρχή ή δικαστήρια με αντικείμενο τη συμμόρφωση προς τον νόμο ή σε σχέση με αυτή.

11. ΕΥΘΥΝΗ

11.1. Η «εκτελούσα» έχει πλήρη ευθύνη και την υποχρέωση να αποζημιώσει πλήρως τα ενδιαφερόμενα υποκείμενα ή/και την «υπεύθυνη» για κάθε ζημία που υπέστησαν τόσο οι ίδιοι, άμεσα ή έμμεσα, όσο και οποιοσδήποτε τρίτος, όταν η ζημία προκλήθηκε ως αποτέλεσμα της μη τήρησης ή/και της υπέρβασης των νομίμων εντολών και οδηγιών της «υπεύθυνης» ή/και παραβίασης των όρων του παρόντος ή/και των υποχρεώσεων που επιβάλλονται στην «εκτελούσα» από τον «ΓΚΠΔ» και το εθνικό και ευρωπαϊκό πλαίσιο για την προστασία των δεδομένων προσωπικού χαρακτήρα στο σύνολό του.

11.2. Η «εκτελούσα» έχει την ευθύνη και την υποχρέωση να αποζημιώσει την «υπεύθυνη» για κάθε ζημία που υπέστη από υπαίτιες πράξεις ή παραλείψεις του προσωπικού, των προστηθέντων, ή/και των εκπροσώπων της.

12. ΕΙΔΙΚΟΙ ΟΡΟΙ - ΕΦΑΡΜΟΣΤΕΟ ΔΙΚΑΙΟ – ΕΠΙΛΥΣΗ ΔΙΑΦΟΡΩΝ

12.1. Η «εκτελούσα» αποδέχεται και αναγνωρίζει διά του παρόντος Συμφωνητικού ότι οποιαδήποτε παραβίαση των υποχρεώσεών της από τους όρους του παρόντος, συνιστά σοβαρή παράβαση των δεσμεύσεών της έναντι της «υπεύθυνης», δυνάμενη να οδηγήσει σε άμεση λήξη της συνεργασίας τους για σπουδαίο λόγο, σύμφωνα με την κύρια Σύμβαση. Στην περίπτωση οιασδήποτε παραβίασης των παρόντων όρων από την «εκτελούσα», η «υπεύθυνη» θα δικαιούται σωρευτικά α) να καταγγείλει την Σύμβαση άμεσα και με υπαιτιότητα της «εκτελούσας», β) να επιδιώξει επιπροσθέτως την αποκατάσταση κάθε ζημίας, εξόδου ή δαπάνης ήθελε υποστεί, εγείροντας αγωγές, προσφυγές ή αξιώσεις ενώπιον κάθε αρμοδίου Δικαστηρίου ή Αρχής, εξαιτίας της ως άνω παραβίασης.

12.2. Η «εκτελούσα» αναγνωρίζει τα παραπάνω ως δίκαια και εύλογα, λαμβάνοντας υπόψη τη σοβαρότητα και τις επαχθέστερες συνέπειες των σχετικών παραβάσεων.

12.3. Η «εκτελούσα» συμφωνεί και αποδέχεται να μην ανακοινώσει την κατάρτιση του παρόντος ούτε και τους όρους οι οποίοι έχουν συμφωνηθεί σε αυτό παρά μόνο όπου και όπως νόμος ορίζει.

12.4. Το παρόν Συμφωνητικό υπερισχύει και αντικαθιστά κάθε προγενέστερο αντίστοιχο Συμφωνητικό που τυχόν υπεγράφη μεταξύ της «υπεύθυνης» και της «εκτελούσας», στο πλαίσιο εκτέλεσης της «Σύμβασης».

12.5. Για κάθε διαφορά που τυχόν προκύψει από την ερμηνεία και την εφαρμογή του παρόντος αρμόδια είναι τα Δικαστήρια της Αθήνας, και εφαρμοστέο δίκαιο το Ελληνικό.

ΤΑ ΣΥΜΒΑΛΛΟΜΕΝΑ ΜΕΡΗ

ΓΙΑ ΤΗΝ ΥΠΕΥΘΥΝΗ

ΓΙΑ ΤΗΝ ΕΚΤΕΛΟΥΣΑ

ΠΑΡΑΡΤΗΜΑ VIII- ΕΝΗΜΕΡΩΣΗ ΓΙΑ ΤΗΝ ΕΠΕΞΕΡΓΑΣΙΑ ΠΡΟΣΩΠΙΚΩΝ ΔΕΔΟΜΕΝΩΝ

Η Αναθέτουσα Αρχή ενημερώνει υπό την ιδιότητά της ως υπεύθυνης επεξεργασίας το φυσικό πρόσωπο που υπογράφει την προσφορά ως Προσφέρων ή ως Νόμιμος Εκπρόσωπος Προσφέροντος, ότι το ίδιο ή και τρίτοι, κατ' εντολή και για λογαριασμό του, θα επεξεργάζονται τα ακόλουθα δεδομένα ως εξής:

I. Αντικείμενο επεξεργασίας είναι τα δεδομένα προσωπικού χαρακτήρα που περιέχονται στους φακέλους της προσφοράς και τα αποδεικτικά μέσα τα οποία υποβάλλονται στην Αναθέτουσα Αρχή, στο πλαίσιο του παρόντος Διαγωνισμού, από το φυσικό πρόσωπο το οποίο είναι το ίδιο Προσφέρων ή Νόμιμος Εκπρόσωπος Προσφέροντος.

II. Σκοπός της επεξεργασίας είναι η αξιολόγηση του Φακέλου Προσφοράς, η ανάθεση της σύμβασης, η προάσπιση των δικαιωμάτων της Αναθέτουσας Αρχής, η εκπλήρωση των εκ του νόμου υποχρεώσεων της Αναθέτουσας Αρχής και η εν γένει ασφάλεια και προστασία των συναλλαγών. Τα δεδομένα ταυτοπροσωπίας και επικοινωνίας θα χρησιμοποιηθούν από την Αναθέτουσα Αρχή και για την ενημέρωση των Προσφερόντων σχετικά με την αξιολόγηση των προσφορών.

III. Αποδέκτες των ανωτέρω (υπό Α) δεδομένων στους οποίους κοινοποιούνται είναι:

(α) Φορείς στους οποίους η Αναθέτουσα Αρχή αναθέτει την εκτέλεση συγκεκριμένων ενεργειών για λογαριασμό της, δηλαδή οι Σύμβουλοι, τα υπηρεσιακά στελέχη, μέλη Επιτροπών Αξιολόγησης, Χειριστές του Ηλεκτρονικού Διαγωνισμού και λοιποί εν γένει προστηθέντες της, υπό τον όρο της τήρησης σε κάθε περίπτωση του απορρήτου.

(β) Το Δημόσιο, άλλοι δημόσιοι φορείς ή δικαστικές αρχές ή άλλες αρχές ή δικαιοδοτικά όργανα, στο πλαίσιο των αρμοδιοτήτων τους.

(γ) Έτεροι συμμετέχοντες στο Διαγωνισμό, στο πλαίσιο της αρχής της διαφάνειας και του δικαιώματος προδικαστικής και δικαστικής προστασίας των συμμετεχόντων στο Διαγωνισμό, σύμφωνα με το νόμο.

IV. Τα δεδομένα θα τηρούνται για χρονικό διάστημα για χρονικό διάστημα ίσο με τη διάρκεια της εκτέλεσης της σύμβασης, και μετά τη λήξη αυτής για χρονικό διάστημα πέντε ετών, για μελλοντικούς φορολογικούς-δημοσιονομικούς ή ελέγχους χρηματοδοτών ή άλλους προβλεπόμενους ελέγχους από την κείμενη νομοθεσία, εκτός εάν η νομοθεσία προβλέπει διαφορετική περίοδο διατήρησης. Σε περίπτωση εκκρεμοδικίας αναφορικά με δημόσια σύμβαση τα δεδομένα τηρούνται μέχρι το πέρας της εκκρεμοδικίας. Μετά τη λήξη των ανωτέρω περιόδων, τα προσωπικά δεδομένα θα καταστρέφονται.

V. Το φυσικό πρόσωπο που είναι είτε Προσφέρων είτε Νόμιμος Εκπρόσωπος του Προσφέροντος, μπορεί να ασκεί κάθε νόμιμο δικαίωμά του σχετικά με τα δεδομένα προσωπικού χαρακτήρα που το αφορούν, απευθυνόμενο στον υπεύθυνο προστασίας προσωπικών δεδομένων της Αναθέτουσας Αρχής.

VI. Η Αναθέτουσα Αρχή έχει υποχρέωση να λαμβάνει κάθε εύλογο μέτρο για τη διασφάλιση του απόρρητου και της ασφάλειας της επεξεργασίας των δεδομένων και της προστασίας τους από τυχαία ή αθέμιτη

καταστροφή, τυχαία απώλεια, αλλοίωση, απαγορευμένη διάδοση ή πρόσβαση από οποιονδήποτε και κάθε άλλης μορφή αθέμιτη επεξεργασία.