

**Διακήρυξη Ανοικτού Ηλεκτρονικού Διαγωνισμού άνω των ορίων  
για την «Εθνική Πύλη παροχών αναπηρίας και καθιέρωση της  
Κάρτας Αναπηρίας» στο πλαίσιο του υποέργου 1 του έργου  
«SUB2: Εθνική Πύλη παροχών αναπηρίας και καθιέρωση της  
Κάρτας Αναπηρίας»**

**Αναθέτουσα Αρχή:** Εθνικό Δίκτυο Υποδομών Τεχνολογίας και Έρευνας ΑΕ – ΕΔΥΤΕ Α.Ε.

**Συνολικός προϋπολογισμός: (συμπεριλαμβανομένου ΦΠΑ): 2.004.348,25 € [€ 1.616.409,88 € +  
ΦΠΑ (24%) € 387.938,37]**

**Προϋπολογισμός (συμπεριλαμβανομένου ΦΠΑ): € 1.822.134,78  
[€ 1.469.463,53 € + ΦΠΑ (24%) € 352.671,25]**

**Δικαίωμα προαίρεσης κατά μέγιστο έως 10% του προϋπολογισμού (συμπεριλαμβανομένου  
ΦΠΑ): € 182.213,47  
[€ 146.946,35 € + ΦΠΑ (24%) € 35.267,12]**

**Διάρκεια Σύμβασης:** 12 μήνες

**Διάρκεια Εγγύησης:** 5 έτη για κάρτες αναπηρίας,  
3 έτη για πληροφοριακό σύστημα

**Διαδικασία Ανάθεσης:** Ανοικτός Διαγωνισμός  
*με κριτήριο ανάθεσης την πλέον συμφέρουσα από οικονομική άποψη προσφορά, βάσει της  
βέλτιστης σχέσης ποιότητας-τιμής*

**Αριθμ. Πρωτ:** 13049/ΑΣ/10.09.2024

**Ημερομηνία παραλαβής των προσφορών:** 16/10/2024 και ώρα 13:00

**Ημερομηνία διενέργειας διαγωνισμού:** 16/10/2024 και ώρα 13:30

<p>Ημερομηνία Ηλεκτρονικής Αποστολής για δημοσίευση στην Επίσημη εφημερίδα Ευρωπαϊκών Κοινοτήτων</p>			
<p><b>10/09/2024</b></p>			
<p>Καταληκτική Ημερομηνία Ηλεκτρονικής Υποβολής των Προσφορών</p> <p><b>16/10/2024</b></p>	<p>Ημέρα</p> <p><b>Τετάρτη</b></p>	<p>Ώρα</p> <p><b>13:00</b></p>	<p>Δικτυακός Τόπος Ηλεκτρονικής Υποβολής Προσφοράς:</p> <p>Διαδικτυακή Πύλη</p>
<p>Ημερομηνία Ηλεκτρονικής Αποσφράγισης των Προσφορών</p> <p><b>16/10/2024</b></p>	<p>Ημέρα</p> <p><b>Τετάρτη</b></p>	<p>Ώρα</p> <p><b>13:30</b></p>	<p><a href="http://www.promitheus.gov.gr">www.promitheus.gov.gr</a></p> <p>του ΕΣΗΔΗΣ</p>
<p>Προϋπολογισθείσα πίστωση συμπεριλαμβανομένου Φ.Π.Α.: € 1.822.134,78</p> <p>Δικαίωμα προαίρεσης συμπεριλαμβανομένου ΦΠΑ κατά μέγιστο έως 10% του προϋπολογισμού:</p> <p>€ 182.213,47</p>	<p>Διάρκεια: 12 μήνες από την υπογραφή της σύμβασης</p> <p>Διάρκεια Εγγύησης Πέντε (5) έτη για κάρτες αναπηρίας</p> <p>Τρία (3) έτη για πληροφοριακό σύστημα</p>		<p>Παραρτήματα της διακήρυξης:</p> <p>I-VI</p>
<p><u>Τόπος διενέργειας του Διαγωνισμού</u></p> <p>ΔΙΑΔΙΚΤΥΑΚΗ ΠΥΛΗ <a href="http://www.promitheus.gov.gr">www.promitheus.gov.gr</a> ΤΟΥ Ε.Σ.Η.ΔΗ.Σ.</p>			

Οι παρεχόμενες γενικές υπηρεσίες κατατάσσονται στους ακόλουθους κωδικούς του Κοινού Λεξιλογίου δημοσίων συμβάσεων (CPV):

30162000-2 Έξυπνες Κάρτες

79823000-9 Υπηρεσίες εκτύπωσης και παράδοσης

72212211-1 Υπηρεσίες ανάπτυξης λογισμικού για διασυνδεσιμότητα πλατφορμών

72212445-0 Υπηρεσίες ανάπτυξης λογισμικού εξυπηρέτησης πελατών

79510000-2 Υπηρεσίες απόκρισης τηλεφωνικών κλήσεων

Αναλυτική περιγραφή του φυσικού και οικονομικού αντικειμένου της Σύμβασης δίδεται στο **ΠΑΡΑΡΤΗΜΑ Ι – Αναλυτική Περιγραφή Φυσικού και Οικονομικού Αντικειμένου της Σύμβασης** της παρούσας Διακήρυξης.

Προσφορές υποβάλλονται για το σύνολο των ανωτέρω ζητούμενων και όχι για μέρος του αντικειμένου της παρούσας.

**Η Σύμβαση θα ανατεθεί με το κριτήριο της πλέον συμφέρουσας από οικονομική άποψη προσφοράς, βάσει της βέλτιστης σχέσης ποιότητας-τιμής.**

Ο διαγωνισμός θα πραγματοποιηθεί με χρήση της πλατφόρμας του Εθνικού Συστήματος Ηλεκτρονικών Δημοσίων Συμβάσεων (Ε.Σ.Η.ΔΗ.Σ.) μέσω της διαδικτυακής πύλης [www.promitheus.gov.gr](http://www.promitheus.gov.gr) του συστήματος.

**Ως καταληκτική ημερομηνία υποβολής προσφορών ορίζεται η: 16/10/2024, ημέρα Τετάρτη και ώρα: 13:00.**

**Ημερομηνία ηλεκτρονικής αποσφράγισης των προσφορών ορίζεται η: 16/10/2024, ημέρα Τετάρτη και ώρα: 13:30.**

Ο Διαγωνισμός θα γίνει σύμφωνα με τις ισχύουσες διατάξεις και τα κάτωθι Κεφάλαια και Παραρτήματα του παρόντος τεύχους της Διακήρυξης, τα οποία θεωρούνται αναπόσπαστο μέρος της.

## Περιεχόμενα

<b>1.</b>	<b>ΑΝΑΘΕΤΟΥΣΑ ΑΡΧΗ ΚΑΙ ΑΝΤΙΚΕΙΜΕΝΟ ΣΥΜΒΑΣΗΣ</b>	<b>8</b>
1.1	ΣΤΟΙΧΕΙΑ ΑΝΑΘΕΤΟΥΣΑΣ ΑΡΧΗΣ	8
1.2	ΣΤΟΙΧΕΙΑ ΔΙΑΔΙΚΑΣΙΑΣ-ΧΡΗΜΑΤΟΔΟΤΗΣΗ	10
1.3	ΣΥΝΟΠΤΙΚΗ ΠΕΡΙΓΡΑΦΗ ΦΥΣΙΚΟΥ ΚΑΙ ΟΙΚΟΝΟΜΙΚΟΥ ΑΝΤΙΚΕΙΜΕΝΟΥ ΤΗΣ ΣΥΜΒΑΣΗΣ	10
1.4	ΘΕΣΜΙΚΟ ΠΛΑΙΣΙΟ	14
1.5	ΠΡΟΘΕΣΜΙΑ ΠΑΡΑΛΑΒΗΣ ΠΡΟΣΦΟΡΩΝ ΚΑΙ ΔΙΕΝΕΡΓΕΙΑ ΔΙΑΓΩΝΙΣΜΟΥ	20
1.6	ΔΗΜΟΣΙΟΤΗΤΑ	20
1.7	ΑΡΧΕΣ ΕΦΑΡΜΟΣΖΟΜΕΝΕΣ ΣΤΗ ΔΙΑΔΙΚΑΣΙΑ ΣΥΝΑΨΗΣ	21
<b>2.</b>	<b>ΓΕΝΙΚΟΙ ΚΑΙ ΕΙΔΙΚΟΙ ΟΡΟΙ ΣΥΜΜΕΤΟΧΗΣ</b>	<b>22</b>
2.1	ΓΕΝΙΚΕΣ ΠΛΗΡΟΦΟΡΙΕΣ	22
2.1.1	Έγγραφα της σύμβασης	22
2.1.2	Επικοινωνία - Πρόσβαση στα έγγραφα της Σύμβασης	22
2.1.3	Παροχή Διευκρινίσεων	22
2.1.4	Γλώσσα	23
2.1.5	Εγγυήσεις	24
2.1.6	Προστασία Προσωπικών Δεδομένων	24
2.2	ΔΙΚΑΙΩΜΑ ΣΥΜΜΕΤΟΧΗΣ - ΚΡΙΤΗΡΙΑ ΠΟΙΟΤΙΚΗΣ ΕΠΙΛΟΓΗΣ	25
2.2.1	Δικαίωμα συμμετοχής	25
2.2.2	Εγγύηση συμμετοχής	25
2.2.3	Λόγοι αποκλεισμού	27
2.2.4	Καταλληλότητα άσκησης επαγγελματικής δραστηριότητας	33
2.2.5	Οικονομική και χρηματοοικονομική επάρκεια	34
2.2.6	Τεχνική και επαγγελματική ικανότητα	34
2.2.7	Πρότυπα διασφάλισης ποιότητας και πρότυπα περιβαλλοντικής διαχείρισης	36
2.2.8	Στήριξη στην ικανότητα τρίτων – Υπεργολαβία	36
2.2.9	Κανόνες απόδειξης ποιοτικής επιλογής	38
2.3	ΚΡΙΤΗΡΙΑ ΑΝΑΘΕΣΗΣ	53
2.3.1	Κριτήριο ανάθεσης	53
2.3.2	Κατάταξη προσφορών	54
2.4	ΚΑΤΑΡΤΙΣΗ - ΠΕΡΙΕΧΟΜΕΝΟ ΠΡΟΣΦΟΡΩΝ	57
2.4.1	Γενικοί όροι υποβολής προσφορών	57
2.4.2	Χρόνος και Τρόπος υποβολής προσφορών	57
2.4.3	Περιεχόμενα Φακέλου «Δικαιολογητικά Συμμετοχής- Τεχνική Προσφορά»	61
2.4.3.1	Δικαιολογητικά Συμμετοχής	61
2.4.3.2	Τεχνική Προσφορά	62
2.4.4	Περιεχόμενα Φακέλου «Οικονομική Προσφορά» / Τρόπος σύνταξης και υποβολής οικονομικών προσφορών	66
2.4.5	Χρόνος ισχύος των προσφορών	67
2.4.6	Λόγοι απόρριψης προσφορών	68
<b>3.</b>	<b>ΔΙΕΝΕΡΓΕΙΑ ΔΙΑΔΙΚΑΣΙΑΣ - ΑΞΙΟΛΟΓΗΣΗ ΠΡΟΣΦΟΡΩΝ</b>	<b>70</b>
3.1	ΑΠΟΣΦΡΑΓΙΣΗ ΚΑΙ ΑΞΙΟΛΟΓΗΣΗ ΠΡΟΣΦΟΡΩΝ	70
3.1.1	Ηλεκτρονική αποσφράγιση προσφορών	70
3.1.2	Αξιολόγηση προσφορών	70
3.2	ΠΡΟΣΚΛΗΣΗ ΥΠΟΒΟΛΗΣ ΔΙΚΑΙΟΛΟΓΗΤΙΚΩΝ ΠΡΟΣΩΡΙΝΟΥ ΑΝΑΔΟΧΟΥ - ΔΙΚΑΙΟΛΟΓΗΤΙΚΑ ΠΡΟΣΩΡΙΝΟΥ ΑΝΑΔΟΧΟΥ	73
3.4	ΠΡΟΔΙΚΑΣΤΙΚΕΣ ΠΡΟΣΦΥΓΕΣ - ΠΡΟΣΩΡΙΝΗ ΚΑΙ ΟΡΙΣΤΙΚΗ ΔΙΚΑΣΤΙΚΗ ΠΡΟΣΤΑΣΙΑ	78
3.5	ΜΑΤΑΙΩΣΗ ΔΙΑΔΙΚΑΣΙΑΣ	82
<b>4.</b>	<b>ΟΡΟΙ ΕΚΤΕΛΕΣΗΣ ΤΗΣ ΣΥΜΒΑΣΗΣ</b>	<b>83</b>
4.1	ΕΓΓΥΗΣΕΙΣ (ΚΑΛΗΣ ΕΚΤΕΛΕΣΗΣ, ΚΑΛΗΣ ΛΕΙΤΟΥΡΓΙΑΣ)	83
4.1.1	ΕΓΓΥΗΣΗ ΚΑΛΗΣ ΛΕΙΤΟΥΡΓΙΑΣ	83
4.2	ΣΥΜΒΑΤΙΚΟ ΠΛΑΙΣΙΟ - ΕΦΑΡΜΟΣΤΕΑ ΝΟΜΟΘΕΣΙΑ	84

4.3	ΌΡΟΙ ΕΚΤΕΛΕΣΗΣ ΤΗΣ ΣΥΜΒΑΣΗΣ.....	84
4.4	ΥΠΕΡΓΟΛΑΒΙΑ .....	86
4.5	ΤΡΟΠΟΠΟΙΗΣΗ ΣΥΜΒΑΣΗΣ ΚΑΤΑ ΤΗ ΔΙΑΡΚΕΙΑ ΤΗΣ .....	86
4.6	ΔΙΚΑΙΩΜΑ ΜΟΝΟΜΕΡΟΥΣ ΛΥΣΗΣ ΤΗΣ ΣΥΜΒΑΣΗΣ.....	87
5.	ΕΙΔΙΚΟΙ ΟΡΟΙ ΕΚΤΕΛΕΣΗΣ ΤΗΣ ΣΥΜΒΑΣΗΣ .....	89
5.1	ΤΡΟΠΟΣ ΠΛΗΡΩΜΗΣ .....	89
5.2	ΚΗΡΥΞΗ ΟΙΚΟΝΟΜΙΚΟΥ ΦΟΡΕΑ ΕΚΠΤΩΤΟΥ - ΚΥΡΩΣΕΙΣ .....	92
5.3	ΔΙΟΙΚΗΤΙΚΕΣ ΠΡΟΣΦΥΓΕΣ ΚΑΤΑ ΤΗ ΔΙΑΔΙΚΑΣΙΑ ΕΚΤΕΛΕΣΗΣ ΤΩΝ ΣΥΜΒΑΣΕΩΝ .....	94
5.4	ΔΙΚΑΣΤΙΚΗ ΕΠΙΛΥΣΗ ΔΙΑΦΟΡΩΝ .....	95
6.	ΧΡΟΝΟΣ ΚΑΙ ΤΡΟΠΟΣ ΕΚΤΕΛΕΣΗΣ .....	96
6.1	ΠΑΡΑΚΟΛΟΥΘΗΣΗ ΤΗΣ ΣΥΜΒΑΣΗΣ .....	96
6.2	ΔΙΑΡΚΕΙΑ ΣΥΜΒΑΣΗΣ .....	96
6.3	ΠΑΡΑΛΑΒΗ ΤΟΥ ΑΝΤΙΚΕΙΜΕΝΟΥ ΤΗΣ ΣΥΜΒΑΣΗΣ .....	98
6.4	ΑΠΟΡΡΙΨΗ ΠΑΡΑΔΟΤΕΩΝ – ΑΝΤΙΚΑΤΑΣΤΑΣΗ.....	99
6.5	ΑΝΑΠΡΟΣΑΡΜΟΓΗ ΤΙΜΗΣ.....	99
6.6	ΠΕΡΙΟΔΟΣ ΕΓΓΥΗΣΗΣ .....	99
	ΠΑΡΑΡΤΗΜΑΤΑ .....	100
	ΠΑΡΑΡΤΗΜΑ Ι – ΑΝΑΛΥΤΙΚΗ ΠΕΡΙΓΡΑΦΗ ΦΥΣΙΚΟΥ ΚΑΙ ΟΙΚΟΝΟΜΙΚΟΥ ΑΝΤΙΚΕΙΜΕΝΟΥ ΤΗΣ ΣΥΜΒΑΣΗΣ .....	100
1	ΕΠΙΤΕΛΙΚΗ ΣΥΝΟΨΗ .....	100
2	ΠΕΡΙΒΑΛΛΟΝ ΤΗΣ ΠΑΡΟΧΗΣ ΤΩΝ ΓΕΝΙΚΩΝ ΥΠΗΡΕΣΙΩΝ.....	101
2.1	ΕΜΠΛΕΚΟΜΕΝΟΙ ΣΤΗΝ ΥΛΟΠΟΙΗΣΗ ΤΟΥ ΑΝΤΙΚΕΙΜΕΝΟΥ ΤΗΣ ΣΥΜΒΑΣΗΣ .....	102
2.1.1	Συνοπτική παρουσίαση Φορέα Υλοποίησης .....	102
2.2	ΥΦΙΣΤΑΜΕΝΗ ΚΑΤΑΣΤΑΣΗ .....	103
2.2.1	Συνοπτική περιγραφή των υπηρεσιών και της λειτουργίας της ΕΔΥΤΕ Α.Ε. ....	105
2.2.2	Οργανωτική Δομή και Στελέχωση της ΕΔΥΤΕ Α.Ε.....	108
2.2.3	Ανάλυση Υποδομών Τεχνολογιών Πληροφορικής και Επικοινωνιών .....	111
2.2.3.1	Δίκτυο ΕΔΕΤ.....	111
2.2.3.2	Υφιστάμενα Κέντρα Δεδομένων και Υπηρεσιών της ΕΔΥΤΕ ΑΕ.....	112
3	ΑΝΤΙΚΕΙΜΕΝΟ ΤΗΣ ΣΥΜΒΑΣΗΣ .....	115
4	ΤΕΧΝΙΚΗ ΠΕΡΙΓΡΑΦΗ ΤΟΥ ΈΡΓΟΥ ΚΑΙ ΕΛΑΧΙΣΤΕΣ ΠΡΟΔΙΑΓΡΑΦΕΣ ΠΟΙΟΤΗΤΑΣ ΥΠΗΡΕΣΙΩΝ.....	118
4.1	ΓΕΝΙΚΗ ΠΕΡΙΓΡΑΦΗ .....	118
4.2	ΠΡΟΔΙΑΓΡΑΦΕΣ ΣΩΜΑΤΟΣ ΚΑΡΤΑΣ .....	119
4.2.1	Προδιαγραφές σώματος κάρτας.....	119
4.2.2	Προδιαγραφές εκτύπωσης σώματος κάρτας.....	119
4.2.3	Προδιαγραφές φυσικής ασφάλειας .....	120
4.2.4	Προδιαγραφές φυσικής προσωποποίησης .....	120
4.3	ΠΡΟΔΙΑΓΡΑΦΕΣ ΠΛΙΝΘΙΟΥ ΓΙΑ ΕΠΙΚΟΙΝΩΝΙΑ ΚΟΝΤΙΝΟΥ ΠΕΔΙΟΥ .....	122
4.3.1	Προδιαγραφές αρχικοποίησης κάρτας για εφαρμογή ΟΑΣΑ .....	122
4.4	ΕΘΝΙΚΗ ΠΥΛΗ ΑΝΑΠΗΡΙΑΣ .....	123
4.5	ΥΠΟΣΥΣΤΗΜΑ ΚΑΡΤΑΣ ΑΝΑΠΗΡΙΑΣ .....	124
4.6	ΥΠΟΣΥΣΤΗΜΑ ΨΗΦΙΑΚΟΥ ΜΗΤΡΩΟΥ ΑΤΟΜΩΝ ΜΕ ΑΝΑΠΗΡΙΑ .....	126
4.6.1	ΔΙΑΚΡΙΤΗ ΔΙΑΧΕΙΡΙΣΗ ΤΗΣ ΚΑΘΕ ΥΠΗΡΕΣΙΑΣ ΔΙΑΛΕΙΤΟΥΡΓΙΚΟΤΗΤΑΣ (ΛΕΙΤΟΥΡΓΙΑ, ΔΙΚΑΙΩΜΑΤΑ ΧΡΗΣΗΣ).....	129
4.6.2	ΓΡΑΦΙΚΟ ΠΕΡΙΒΑΛΛΟΝ ΓΙΑ ΧΡΗΣΗ ΤΟΥ ΑΠΟ ΕΞΟΥΣΙΟΔΟΤΗΜΕΝΟΥΣ ΦΟΡΕΙΣ ΠΟΥ ΘΑ ΠΡΕΠΕΙ ΝΑ ΕΛΕΓΧΟΥΝ ΤΟ ΔΙΚΑΙΩΜΑ ΓΙΑ ΚΑΠΟΙΑ ΠΑΡΟΧΗ .....	129
4.6.3	ΑΝΑΠΤΥΞΗ ΥΠΗΡΕΣΙΑΣ ΥΠΟΣΤΗΡΙΞΗΣ ΓΕΝΙΚΟΥ ΚΑΝΟΝΙΣΜΟΥ ΠΡΟΣΤΑΣΙΑΣ ΔΕΔΟΜΕΝΩΝ .....	130
4.7	ΥΠΟΣΥΣΤΗΜΑ ΜΗΤΡΩΟΥ ΠΑΡΟΧΩΝ ΑΝΑΠΗΡΙΑΣ .....	130
4.8	ΛΟΓΙΣΜΙΚΟ ΕΞΥΠΗΡΕΤΗΣΗΣ ΑΙΤΗΜΑΤΩΝ ΤΟΥ ΓΡΑΦΕΙΟΥ ΑΡΩΓΗΣ ΧΡΗΣΤΩΝ .....	131
4.8.1	ΔΗΜΙΟΥΡΓΙΑ ΚΑΙ ΔΙΑΧΕΙΡΙΣΗ ΝΕΩΝ ΧΡΗΣΤΩΝ ΤΗΣ ΟΜΑΔΑΣ ΑΡΩΓΗΣ ΧΡΗΣΤΩΝ .....	132
4.8.2	ΚΑΤΑΓΡΑΦΗ ΤΩΝ ΣΤΟΙΧΕΙΩΝ ΤΟΥ ΚΑΛΟΥΝΤΟΣ .....	132

4.8.3	ΕΞΕΙΔΙΚΥΜΕΝΕΣ ΦΟΡΜΕΣ ΚΑΤΑΓΡΑΦΗΣ ΚΑΙ ΔΙΑΧΕΙΡΙΣΗΣ ΚΑΘΕ ΕΡΩΤΗΜΑΤΟΣ ΑΝΑΛΟΓΑ ΜΕ ΤΗΝ ΚΑΤΗΓΟΡΙΑ ΤΟΥ ΚΑΛΟΥΝΤΟΣ	135
4.8.4	ΚΑΤΑΤΑΞΗ ΤΩΝ ΕΡΩΤΗΜΑΤΩΝ ΣΕ ΘΕΜΑΤΙΚΕΣ ΚΑΤΗΓΟΡΙΕΣ (ΕΞΕΙΔΙΚΥΜΕΝΕΣ ΑΝΑΛΟΓΑ ΜΕ ΤΗΝ ΚΑΤΗΓΟΡΙΑ ΤΟΥ ΚΑΛΟΥΝΤΟΣ)	136
4.8.5	ΠΑΡΑΚΟΛΟΥΘΗΣΗ ΤΗΣ ΡΟΗΣ ΕΞΥΠΗΡΕΤΗΣΗΣ ΤΩΝ ΕΡΩΤΗΜΑΤΩΝ ΤΩΝ ΧΡΗΣΤΩΝ («ΣΕ ΕΚΚΡΕΜΟΤΗΤΑ», «ΕΧΕΙ ΑΠΑΝΤΗΘΕΙ», «ΧΡΕΙΑΖΕΤΑΙ ΣΥΝΕΡΓΑΣΙΑ ΜΕ ΤΟΝ ΦΟΡΕΑ ΔΙΑΧΕΙΡΙΣΗΣ», Κ.Ο.Κ.).....	136
4.8.6	ΚΑΤΑΓΡΑΦΗ ΟΛΩΝ ΤΩΝ ΕΝΕΡΓΕΙΩΝ ΠΟΥ ΕΚΤΕΛΕΙ ΚΑΘΕ ΧΕΙΡΙΣΤΗΣ ΤΗΣ ΕΦΑΡΜΟΓΗΣ ΤΗΣ ΟΜΑΔΑΣ ΑΡΩΓΗΣ ΧΡΗΣΤΩΝ.....	137
4.8.7	ΑΝΑΖΗΤΗΣΗ ΕΝΕΡΓΕΙΩΝ ΠΟΥ ΕΧΟΥΝ ΚΑΤΑΧΩΡΗΘΕΙ ΣΤΗΝ ΟΜΑΔΑ ΑΡΩΓΗΣ ΧΡΗΣΤΩΝ ΜΕ ΒΑΣΗ ΣΥΝΘΕΤΑ ΚΡΙΤΗΡΙΑ (ΠΟΙΟΣ ΧΕΙΡΙΣΤΗΣ ΑΠΑΝΤΑ ΣΤΟ ΕΡΩΤΗΜΑ, ΠΟΙΟΣ ΧΡΗΣΤΗΣ ΥΠΕΒΑΛΕ ΤΟ ΕΡΩΤΗΜΑ, ΦΑΣΗ ΕΞΥΠΗΡΕΤΗΣΗΣ ΤΟΥ ΕΡΩΤΗΜΑΤΟΣ, Κ.Ο.Κ.).....	138
4.8.8	ΔΥΝΑΤΟΤΗΤΑ ΕΠΙΛΥΣΗΣ ΕΡΩΤΗΜΑΤΩΝ .....	138
4.8.9	ΣΤΑΤΙΣΤΙΚΑ ΚΑΙ ΑΝΩΝΥΜΟΠΟΙΗΜΕΝΑ ΔΕΔΟΜΕΝΑ.....	138
4.9	ΠΑΡΟΧΗ ΥΠΗΡΕΣΙΩΝ ΓΡΑΦΕΙΟΥ ΑΡΩΓΗΣ ΧΡΗΣΤΩΝ .....	138
4.10	ΥΠΗΡΕΣΙΕΣ ΕΓΓΥΗΣΗΣ ΠΟΙΟΤΗΤΑΣ ΚΑΙ ΕΓΓΥΗΣΕΙΣ ΚΑΛΗΣ ΛΕΙΤΟΥΡΓΙΑΣ ΚΑΡΤΩΝ ΑΝΑΠΗΡΙΑΣ .....	139
4.11	ΤΗΡΗΣΗ ΠΡΟΔΙΑΓΡΑΦΩΝ ΠΟΙΟΤΗΤΑΣ ΚΑΡΤΩΝ ΑΝΑΠΗΡΙΑΣ.....	140
4.12	ΤΗΡΗΣΗ ΠΡΟΔΙΑΓΡΑΦΩΝ ΠΟΙΟΤΗΤΑΣ ΥΠΗΡΕΣΙΩΝ ΠΑΡΑΔΟΣΗΣ.....	140
4.13	ΠΡΟΔΙΑΓΡΑΦΕΣ ΣΥΣΚΕΥΑΣΙΑΣ – ΜΕΤΑΦΟΡΑΣ – ΠΑΡΑΔΟΣΗΣ ΚΑΡΤΑΣ ΑΝΑΠΗΡΙΑΣ.....	140
4.14	ΠΡΟΔΙΑΓΡΑΦΕΣ ΕΠΑΝΕΚΔΟΣΗΣ ΚΑΡΤΑΣ ΑΝΑΠΗΡΙΑΣ ΜΕ ΥΠΑΙΤΙΟΤΗΤΑ ΤΟΥ ΔΙΚΑΙΟΥΧΟΥ.....	142
4.15	ΠΑΡΟΧΗ ΥΠΗΡΕΣΙΩΝ ΥΠΟΣΤΗΡΙΞΗΣ ΓΙΑ ΤΟ ΣΥΝΟΛΟ ΤΟΥ ΚΕΝΤΡΙΚΟΥ ΠΛΗΡΟΦΟΡΙΑΚΟΥ ΣΥΣΤΗΜΑΤΟΣ .....	142
4.16	ΑΠΑΙΤΗΣΕΙΣ ΑΣΦΑΛΕΙΑΣ – ΠΡΟΣΩΠΙΚΑ ΔΕΔΟΜΕΝΑ .....	142
4.17	ΧΡΟΝΟΔΙΑΓΡΑΜΜΑ ΚΑΙ ΦΑΣΕΙΣ ΈΡΓΟΥ .....	148
4.18	ΠΙΝΑΚΑΣ ΠΑΡΑΔΟΤΕΩΝ .....	150
5	ΜΕΘΟΔΟΛΟΓΙΑ ΔΙΟΙΚΗΣΗΣ ΚΑΙ ΥΛΟΠΟΙΗΣΗΣ ΈΡΓΟΥ .....	152
5.1	ΜΕΘΟΔΟΙ ΚΑΙ ΤΕΧΝΙΚΕΣ ΥΛΟΠΟΙΗΣΗΣ ΚΑΙ ΥΠΟΣΤΗΡΙΞΗΣ .....	152
5.2	ΣΧΗΜΑ ΔΙΟΙΚΗΣΗΣ, ΣΧΕΔΙΑΣΜΟΥ ΚΑΙ ΥΛΟΠΟΙΗΣΗΣ ΤΟΥ ΈΡΓΟΥ.....	152
5.3	ΣΧΕΔΙΟ ΚΑΙ ΣΥΣΤΗΜΑ ΔΙΑΣΦΑΛΙΣΗΣ ΠΟΙΟΤΗΤΑΣ .....	152
ΠΑΡΑΡΤΗΜΑ ΙΙ – ΠΙΝΑΚΕΣ ΣΥΜΜΟΡΦΩΣΗΣ.....		156
ΠΙΝΑΚΑΣ ΣΥΜΜΟΡΦΩΣΗΣ 1: ΠΡΟΔΙΑΓΡΑΦΕΣ ΣΩΜΑΤΟΣ ΚΑΡΤΑΣ.....		157
ΠΙΝΑΚΑΣ ΣΥΜΜΟΡΦΩΣΗΣ 2: ΠΡΟΔΙΑΓΡΑΦΕΣ ΕΚΤΥΠΩΣΗΣ ΣΩΜΑΤΟΣ ΚΑΡΤΑΣ .....		157
ΠΙΝΑΚΑΣ ΣΥΜΜΟΡΦΩΣΗΣ 3: ΠΡΟΔΙΑΓΡΑΦΕΣ ΦΥΣΙΚΗΣ ΑΣΦΑΛΕΙΑΣ ΚΑΡΤΑΣ .....		158
ΠΙΝΑΚΑΣ ΣΥΜΜΟΡΦΩΣΗΣ 4: ΠΡΟΔΙΑΓΡΑΦΕΣ ΦΥΣΙΚΗΣ ΠΡΟΣΩΠΟΠΟΙΗΣΗΣ ΚΑΡΤΑΣ .....		159
ΠΙΝΑΚΑΣ ΣΥΜΜΟΡΦΩΣΗΣ 5: ΠΡΟΔΙΑΓΡΑΦΕΣ ΠΛΙΝΘΙΟΥ ΓΙΑ ΕΠΙΚΟΙΝΩΝΙΑ ΚΟΝΤΙΝΟΥ ΠΕΔΙΟΥ .....		159
ΠΙΝΑΚΑΣ ΣΥΜΜΟΡΦΩΣΗΣ 6: ΠΡΟΔΙΑΓΡΑΦΕΣ ΕΘΝΙΚΗΣ ΠΥΛΗΣ ΑΝΑΠΗΡΙΑΣ.....		160
ΠΙΝΑΚΑΣ ΣΥΜΜΟΡΦΩΣΗΣ 7: ΠΡΟΔΙΑΓΡΑΦΕΣ ΥΠΟΣΥΣΤΗΜΑΤΟΣ ΚΑΡΤΑΣ ΑΝΑΠΗΡΙΑΣ .....		160
ΠΙΝΑΚΑΣ ΣΥΜΜΟΡΦΩΣΗΣ 8: ΠΡΟΔΙΑΓΡΑΦΕΣ ΥΠΟΣΥΣΤΗΜΑΤΟΣ ΨΗΦΙΑΚΟΥ ΜΗΤΡΩΟΥ ΑΤΟΜΩΝ ΜΕ ΑΝΑΠΗΡΙΑ .....		161
ΠΙΝΑΚΑΣ ΣΥΜΜΟΡΦΩΣΗΣ 9: ΠΡΟΔΙΑΓΡΑΦΕΣ ΥΠΟΣΥΣΤΗΜΑΤΟΣ ΜΗΤΡΩΟΥ ΠΑΡΟΧΩΝ ΑΝΑΠΗΡΙΑΣ .....		164
ΠΙΝΑΚΑΣ ΣΥΜΜΟΡΦΩΣΗΣ 10: ΠΡΟΔΙΑΓΡΑΦΕΣ ΛΟΓΙΣΜΙΚΟΥ ΕΞΥΠΗΡΕΤΗΣΗΣ ΑΙΤΗΜΑΤΩΝ ΤΟΥ ΓΡΑΦΕΙΟΥ ΑΡΩΓΗΣ ΧΡΗΣΤΩΝ.....		165
ΠΙΝΑΚΑΣ ΣΥΜΜΟΡΦΩΣΗΣ 11: ΠΡΟΔΙΑΓΡΑΦΕΣ ΠΑΡΟΧΗΣ ΥΠΗΡΕΣΙΩΝ ΓΡΑΦΕΙΟΥ ΑΡΩΓΗΣ ΧΡΗΣΤΩΝ .....		167
ΠΙΝΑΚΑΣ ΣΥΜΜΟΡΦΩΣΗΣ 12: ΥΠΗΡΕΣΙΕΣ ΕΓΓΥΗΣΗΣ ΠΟΙΟΤΗΤΑΣ ΚΑΙ ΕΓΓΥΗΣΕΙΣ ΚΑΛΗΣ ΛΕΙΤΟΥΡΓΙΑΣ ΚΑΡΤΩΝ ΑΝΑΠΗΡΙΑΣ .....		168
ΠΙΝΑΚΑΣ ΣΥΜΜΟΡΦΩΣΗΣ 13: ΤΗΡΗΣΗ ΠΡΟΔΙΑΓΡΑΦΩΝ ΠΟΙΟΤΗΤΑΣ ΚΑΡΤΩΝ ΑΝΑΠΗΡΙΑΣ .....		169
ΠΙΝΑΚΑΣ ΣΥΜΜΟΡΦΩΣΗΣ 14: ΤΗΡΗΣΗ ΠΡΟΔΙΑΓΡΑΦΩΝ ΠΟΙΟΤΗΤΑΣ ΥΠΗΡΕΣΙΩΝ ΠΑΡΑΔΟΣΗΣ .....		170
ΠΙΝΑΚΑΣ ΣΥΜΜΟΡΦΩΣΗΣ 15: ΠΡΟΔΙΑΓΡΑΦΕΣ ΣΥΣΚΕΥΑΣΙΑΣ – ΜΕΤΑΦΟΡΑΣ – ΠΑΡΑΔΟΣΗΣ ΚΑΡΤΑΣ ΑΝΑΠΗΡΙΑΣ .....		171
ΠΙΝΑΚΑΣ ΣΥΜΜΟΡΦΩΣΗΣ 16: ΠΡΟΔΙΑΓΡΑΦΕΣ ΥΠΗΡΕΣΙΩΝ ΥΠΟΣΤΗΡΙΞΗΣ ΓΙΑ ΤΟ ΣΥΝΟΛΟ ΤΟΥ ΚΕΝΤΡΙΚΟΥ ΠΛΗΡΟΦΟΡΙΑΚΟΥ ΣΥΣΤΗΜΑΤΟΣ .....		173
ΠΙΝΑΚΑΣ ΣΥΜΜΟΡΦΩΣΗΣ 17: ΑΠΑΙΤΗΣΕΙΣ ΑΣΦΑΛΕΙΑΣ – ΠΡΟΣΩΠΙΚΑ ΔΕΔΟΜΕΝΑ .....		173
ΠΑΡΑΡΤΗΜΑ ΙΙΙ – ΕΕΕΣ.....		176
ΠΑΡΑΡΤΗΜΑ ΙV – ΠΙΝΑΚΑΣ ΟΙΚΟΝΟΜΙΚΗΣ ΠΡΟΣΦΟΡΑΣ.....		203
ΠΑΡΑΡΤΗΜΑ V – ΣΧΕΔΙΟ ΣΥΜΒΑΣΗΣ .....		204
<i>Προοίμιο</i> .....		212
<i>Άρθρο 1 – Αντικείμενο της παρούσας Σύμβασης</i> .....		213
<i>Άρθρο 2 – Διάρκεια της Σύμβασης – Χρόνος παράδοσης – Φάσεις Υλοποίησης - Παραδοτέα</i> .....		214
<i>Άρθρο 3 – Χρονοδιάγραμμα</i> .....		216

<b>Άρθρο 4 – Σύσταση Επιτροπής Παρακολούθησης και Παραλαβής – Παράδοση και Παραλαβή των Παραδοτέων και των Υπηρεσιών συνολικά .....</b>	<b>216</b>
<b>Άρθρο 5 – Ποινικές Ρήτρες - Εκπτώσεις .....</b>	<b>218</b>
<b>Άρθρο 6 – Αμοιβή- Εγγυήσεις .....</b>	<b>221</b>
<b>Άρθρο 7 – Τρόπος Πληρωμής .....</b>	<b>223</b>
<b>Άρθρο 8 – Λοιπές Υποχρεώσεις Αναδόχου – Υποχρεώσεις Αναθέτουσας Αρχής .....</b>	<b>225</b>
<b>Άρθρο 9 – Αποζημίωση για Ζημίες .....</b>	<b>227</b>
<b>Άρθρο 10 – Υπερβολαβίες .....</b>	<b>228</b>
<b>Άρθρο 11 – Ανεκχώρητο .....</b>	<b>229</b>
<b>Άρθρο 12 – Εμπιστευτικότητα – Εχεμύθεια .....</b>	<b>229</b>
<b>Άρθρο 13 – Πνευματικά Δικαιώματα – Κυριότητα .....</b>	<b>231</b>
<b>Άρθρο 14 – Προστασία Δεδομένων Προσωπικού Χαρακτήρα .....</b>	<b>231</b>
<b>Άρθρο 15 – Λόγοι Ανωτέρας Βίας .....</b>	<b>232</b>
<b>Άρθρο 16 – Καταγγελία και Λύση της Σύμβασης.....</b>	<b>233</b>
<b>Άρθρο 17 – Λοιπές Διατάξεις.....</b>	<b>235</b>
<b>Άρθρο 18 – Εφαρμοστέο Δίκαιο – Δωσιδικία .....</b>	<b>236</b>
<b>Άρθρο 19 – Θέση της σύμβασης σε ισχύ.....</b>	<b>237</b>
<b>Άρθρο 20 – Τροποποίηση όρων της Σύμβασης.....</b>	<b>237</b>
<b>ΠΑΡΑΡΤΗΜΑ VI - ΕΝΗΜΕΡΩΣΗ ΓΙΑ ΤΗΝ ΕΠΕΞΕΡΓΑΣΙΑ ΠΡΟΣΩΠΙΚΩΝ ΔΕΔΟΜΕΝΩΝ.....</b>	<b>252</b>

## 1. ΑΝΑΘΕΤΟΥΣΑ ΑΡΧΗ ΚΑΙ ΑΝΤΙΚΕΙΜΕΝΟ ΣΥΜΒΑΣΗΣ

### 1.1 Στοιχεία Αναθέτουσας Αρχής

Επωνυμία	Εθνικό Δίκτυο Υποδομών Τεχνολογίας και Έρευνας ΑΕ – ΕΔΥΤΕ Α.Ε.
Ταχυδρομική διεύθυνση	Λεωφόρος Κηφισίας 7
Πόλη	Αθήνα
Κωδικός Ηλεκτρονικής Τιμολόγησης <sup>1</sup>	1053.E00339.0001
Ταχυδρομικός Κωδικός	11523
Χώρα	ΕΛΛΑΔΑ
Κωδικός NUTS	EL303
Τηλέφωνο	2107474274
Φαξ	2107474490
Ηλεκτρονικό Ταχυδρομείο	<a href="mailto:info@grnet.gr">info@grnet.gr</a>
Αρμόδιος για πληροφορίες	Δημήτρης Νικητόπουλος
Γενική Διεύθυνση στο διαδίκτυο (URL)	<a href="http://www.grnet.gr/">http://www.grnet.gr/</a>

#### Είδος Αναθέτουσας Αρχής

Η Αναθέτουσα Αρχή είναι Ανώνυμη Εταιρία του Δημοσίου, τεχνολογικός φορέας της Γενικής Γραμματείας Έρευνας και Τεχνολογίας του Υπουργείου Ψηφιακής Διακυβέρνησης και ανήκει στη Γενική Κυβέρνηση.

#### Κύρια δραστηριότητα Α.Α.

Η ΕΔΥΤΕ Α.Ε. είναι τεχνολογικός φορέας και διέπεται από τις ειδικότερες διατάξεις για τους τεχνολογικούς και ερευνητικούς φορείς του άρθρου 13Α του ν. 4310/2014 (Α' 258), αναλογικά εφαρμοζόμενες, όπως κάθε φορά ισχύουν. Η αγγλική επωνυμία είναι «National Infrastructures for Research and Technology .» με διακριτικό τίτλο GRNET. Η ΕΔΥΤΕ Α.Ε. είναι το Εθνικό Δίκτυο για την Έρευνα και την Τεχνολογία (National Research and Education Network - NREN), σύμφωνα με το καταστατικό της όπως ισχύει, τροποποιημένο και

<sup>1</sup> Άρθρο 53 παρ. 2 περ. α του ν. 4412/2016. Ο κωδικός της αναθέτουσας αρχής για την ηλεκτρονική τιμολόγηση, όπως αυτός προσδιορίζεται στον επίσημο ιστότοπο της ΓΓΠΣΔΔ. Πρβλ. Απόφαση αριθμ. 63446/2021 Κ.Υ.Α (Β' 2338/02.06.2021) των Υπουργών Οικονομικών – Ανάπτυξης και Επενδύσεων – Επικρατείας «Καθορισμός Εθνικού Μορφότυπου ηλεκτρονικού τιμολογίου στο πλαίσιο των Δημοσίων Συμβάσεων», άρθρο 3 παρ.6, πεδίο «ΒΤ-46: Κωδικός αγοραστή», σε συνδυασμό με το πεδίο «ΒΤ-10: Στοιχείο αναφοράς Αγοραστή».

κωδικοποιημένο με την απόφαση της από 1/03/2024 Έκτακτης Γενικής Συνέλευσης (Πρακτικό 56) και καταχωρήθηκε στο ΓΕΜΗ την 19/03/2024 με Κωδικό Καταχώρισης 4060655, σύμφωνα με την από 19/03/2024 και με αριθμ. πρωτ. 3243024 Ανακοίνωση Καταχώρισης του ΕΒΕΑ. Με το Άρθρο 1 του Π.Δ. 81/2019 (ΦΕΚ 119/Α/8-7-2019) «Σύσταση, συγχώνευση, μετονομασία και κατάργηση Υπουργείων και καθορισμός των αρμοδιοτήτων τους - Μεταφορά υπηρεσιών και αρμοδιοτήτων μεταξύ Υπουργείων» μεταφέρθηκε στην εποπτεία του Υπουργείου Ψηφιακής Διακυβέρνησης και με το Άρθρο 58 του Ν. 4623/2019 (ΦΕΚ 134/Α/9-8-2019) «Ρυθμίσεις του Υπουργείου Εσωτερικών, διατάξεις για την ψηφιακή διακυβέρνηση, συνταξιοδοτικές ρυθμίσεις και άλλα επείγοντα ζητήματα» μετονομάστηκε σε ΕΔΥΤΕ ΑΕ. Ο σκοπός της ΕΔΥΤΕ ΑΕ είναι η παροχή δικτυακών και υπολογιστικών υπηρεσιών σε ακαδημαϊκά και ερευνητικά ιδρύματα, σε φορείς της εκπαίδευσης όλων των βαθμίδων και σε φορείς του δημοσίου, ευρύτερου δημόσιου και ιδιωτικού τομέα, η ευρύτερη προώθηση και διάδοση των εφαρμογών των δικτυακών και υπολογιστικών τεχνολογιών καθώς και η προώθηση και υλοποίηση των στόχων του Ψηφιακού Μετασχηματισμού στους ως άνω φορείς. Η ΕΔΥΤΕ ΑΕ διαχειρίζεται το Εθνικό Δίκτυο Έρευνας & Τεχνολογίας (ΕΔΕΤ). Το ΕΔΕΤ ως δίκτυο κορμού υποστηρίζει την Ελληνική Ακαδημαϊκή & Ερευνητική Κοινότητα από το 1995 σαν έργο της Γενικής Γραμματείας Έρευνας & Τεχνολογίας (ΓΓΕΤ) του Υπουργείου Πολιτισμού, Παιδείας και Θρησκευμάτων. Το 1998 δημιουργήθηκε η ΕΔΥΤΕ ΑΕ ως εταιρεία Τεχνολογικής Ανάπτυξης της ΓΓΕΤ κατά το πρότυπο των αντίστοιχων εταιρειών διαχείρισης των Εθνικών Ερευνητικών Δικτύων (National Research Networks) των χωρών της Ευρωπαϊκής Ένωσης και πλέον εποπτεύεται από το Υπουργείο Ψηφιακής Διακυβέρνησης. Σήμερα διασυνδέει πάνω από 100 ιδρύματα (όλα τα ΑΕΙ, τα Ερευνητικά Κέντρα του Υπουργείου Πολιτισμού, Παιδείας και Θρησκευμάτων και όλα τα ΤΕΙ της χώρας) με περισσότερους από 500.000 χρήστες. Η ανάπτυξη και λειτουργία του ΕΔΕΤ συγχρηματοδοτήθηκε από την Ευρωπαϊκή Ένωση και το Ελληνικό Δημόσιο μέσω της ΓΓΕΤ (Β' και Γ' ΚΠΣ).

Η ΕΔΥΤΕ ΑΕ εξυπηρετεί σήμερα την ακαδημαϊκή και ερευνητική κοινότητα της χώρας αφενός με τη διασύνδεση των φορέων σε σύγχρονο οπτικό δίκτυο υπερ-υψηλών ταχυτήτων, αφετέρου με την παροχή προηγμένων υπηρεσιών υπολογιστικού νέφους, που μεταφράζεται σε διάθεση υπολογιστικών, δικτυακών και αποθηκευτικών πόρων στα μέλη της κοινότητας.

Με γνώμονα την ψηφιακή σύγκλιση της Ελλάδας με τις υπόλοιπες χώρες της Ευρωπαϊκής Ένωσης, η ΕΔΥΤΕ ΑΕ εκπροσωπεί τη χώρα στο ευρωπαϊκό δίκτυο για την Έρευνα και την Εκπαίδευση και αποτελεί περιβάλλον ανάπτυξης καινοτομίας και νέων τεχνολογιών.

Παράλληλα, έχει υλοποιήσει και θέσει στη διάθεση της ακαδημαϊκής και ερευνητικής κοινότητας οριζόντιες ηλεκτρονικές υπηρεσίες, ενώ υποστηρίζει δράσεις για τη διάχυση των ΤΠΕ στην εκπαίδευση.

## Στοιχεία Επικοινωνίας

- α) Τα έγγραφα της σύμβασης είναι διαθέσιμα για ελεύθερη, πλήρη, άμεση & δωρεάν ηλεκτρονική πρόσβαση μέσω της διαδικτυακής πύλης ([www.promitheus.gov.gr](http://www.promitheus.gov.gr)) του ΟΠΣ ΕΣΗΔΗΣ
- β) Κάθε είδους επικοινωνία και ανταλλαγή πληροφοριών πραγματοποιείται μέσω του ΕΣΗΔΗΣ Προμήθειες και Υπηρεσίες (εφεξής ΕΣΗΔΗΣ), το οποίο είναι προσβάσιμο από τη Διαδικτυακή Πύλη ([www.promitheus.gov.gr](http://www.promitheus.gov.gr)) του ΟΠΣ ΕΣΗΔΗΣ
- γ) Οι προσφορές πρέπει να υποβάλλονται ηλεκτρονικά στην διεύθυνση: [www.promitheus.gov.gr](http://www.promitheus.gov.gr)
- δ) Περαιτέρω πληροφορίες είναι διαθέσιμες από από την προαναφερθείσα διεύθυνση: [www.promitheus.gov.gr](http://www.promitheus.gov.gr)

## 1.2 Στοιχεία Διαδικασίας-Χρηματοδότηση

### Είδος διαδικασίας

Ο διαγωνισμός θα διεξαχθεί με την ανοικτή διαδικασία του άρθρου 27 του ν. 4412/16.

### Χρηματοδότηση της σύμβασης

Φορέας χρηματοδότησης της παρούσας Διακήρυξης είναι το Υπουργείο Κοινωνικής Συνοχής και Οικογένειας, Κωδ. ΣΑΤΑ0930. Η δαπάνη για την εν λόγω Σύμβαση βαρύνει τον προϋπολογισμό 2024 και 2025 του φορέα με σχετική πίστωση.

Η Σύμβαση περιλαμβάνεται στο ΥΕ1 «Εθνική Πύλη παροχών αναπηρίας και καθιέρωση της Κάρτας Αναπηρίας» του έργου «SUB2: Εθνική Πύλη παροχών αναπηρίας και καθιέρωση της Κάρτας Αναπηρίας», το οποίο έχει ενταχθεί στο Ταμείο Ανάκαμψης και Ανθεκτικότητας, με βάση την απόφαση ένταξης με αρ. πρωτ. 103933ΕΞ2022/20-07-2022 και ΑΔΑ: Ρ4Τ6Η-ΤΥ4 απόφαση ένταξης και την τροποποίηση αυτής με βάση την από 24282ΕΞ2024/14-02-2024 και ΑΔΑ: ΨΙ6ΖΗ-ΦΝ8 και έχει λάβει κωδικό ΟΠΣ ΤΑ 5179243.

Η παρούσα σύμβαση χρηματοδοτείται από Πιστώσεις του Προγράμματος Δημοσίων Επενδύσεων (ΣΑΤΑ0930, αριθ. ενάρθ. έργου 2024ΤΑ09300016).

Η προβλεπόμενη στην παρούσα προαίρεση, σε περίπτωση που ενεργοποιηθεί, θα χρηματοδοτηθεί από πόρους του Υπουργείου Κοινωνικής Συνοχής και Οικογένειας.

## 1.3 Συνοπτική Περιγραφή φυσικού και οικονομικού αντικειμένου της σύμβασης

Υπάρχουν πολυάριθμες παροχές για τα άτομα με αναπηρία, οι οποίες παρέχονται από πολλούς διαφορετικούς δημόσιους και ιδιωτικούς φορείς, με διαφορετικές προϋποθέσεις επιλεξιμότητας και διαφορετικές διαδικασίες. Στις περισσότερες περιπτώσεις, η διαδικασία βασίζεται στην υποβολή έντυπων αντιγράφων (του πιστοποιητικού αναπηρίας και άλλων εγγράφων). Επομένως, δεν είναι εύκολο τα άτομα με αναπηρία να γνωρίζουν ακριβώς όλες τις παροχές που δικαιούνται και να ακολουθούν όλες αυτές τις

διαδικασίες. Επιπλέον, εκτίθενται τα προσωπικά δεδομένα των ατόμων με αναπηρία σε πολλούς διαφορετικούς φορείς. Διαφορετικοί τύποι βεβαιώσεων αναπηρίας αναγνωρίζονται από τις δημόσιες υπηρεσίες, αλλά δεν υπάρχει ενιαίο μητρώο.

Η Εθνική Πύλη παροχών αναπηρίας αναπτύσσεται ώστε να αποτελέσει το πληροφοριακό σύστημα μέσω του οποίου οι δικαιούχοι θα μπορούν: (α) να βλέπουν μέσω της ηλεκτρονικής διεπαφής τα προσωπικά τους δεδομένα, τις παροχές για τις οποίες πληρούν τις αναπηρικές προϋποθέσεις, (β) να κάνουν αίτηση και να εκδίδουν κάρτα αναπηρίας και (γ) να εξυπηρετούνται από υπηρεσία μιας στάσης, μέσω των πληροφοριακών συστημάτων των αντίστοιχων φορέων, για όλες τις παροχές χωρίς να υποβάλλουν τα ίδια δικαιολογητικά σε διαφορετικούς φορείς (όπως ΚΕΠΑ, ΟΠΕΚΑ, Περιφερειακά Γραφεία Μεταφορών ή Κοινωνικών Υπηρεσιών, Δημοτικές Υπηρεσίες, ΚΕΠ, κλπ.).

Στην Πύλη σταδιακά θα αποτυπωθούν οι παροχές και τα κριτήρια επιλεξιμότητας κάθε παροχής και θα μεταφερθούν και άλλες υπάρχουσες διαδικασίες σχετικές με την έκδοση παροχών αναπηρίας. Επιπλέον θα παρέχονται πληροφορίες σχετικά με κάθε είδους παροχή και έτσι το σύνολο των δικαιούχων θα μπορεί να ελέγχει όλα τα δεδομένα που τον αφορούν. Συγχρόνως στο πληροφοριακό σύστημα θα αναπτυχθεί το ψηφιακό μητρώο πιστοποιήσεων αναπηρίας. Όλες οι πιστοποιήσεις που βρίσκονται ήδη σε ψηφιακά αρχεία, θα μεταφερθούν στο νέο Μητρώο με αυτοματοποιημένο τρόπο. Όλες οι άλλες πιστοποιήσεις θα μεταφορτωθούν στη νέα πλατφόρμα από το φορέα που έχει εκδώσει την κάθε πιστοποίηση.

Οι δικαιούχοι της κάρτας αναπηρίας θα προκύψουν από το ανωτέρω πληροφοριακό σύστημα και μέσω της κάρτας που θα λάβουν θα μπορούν να απολαμβάνουν δικαιώματα και παροχές που δικαιούνται χωρίς να επιδεικνύουν τα έγγραφα πιστοποίησης της αναπηρίας τους. Αυτή τη στιγμή βρίσκεται σε λειτουργία η ψηφιακή εκδοχή της κάρτας αναπηρίας, η οποία εξασφαλίζει τον ασφαλή τρόπο ταυτοποίησης του κατόχου της. Η ψηφιακή κάρτα αναπηρίας βασίζεται σε υπηρεσίες του gov.gr και του wallet gov.gr (κατ' αναλογία με την αστυνομική ταυτότητα και το δίπλωμα οδήγησης). Επιπλέον των εθνικών σκοπών έκδοσης της κάρτας, η κάρτα αναπηρίας έχει σκοπό να χρησιμοποιείται και ως ευρωπαϊκή κάρτα αναπηρίας και προς τούτο θα πρέπει να ακολουθεί τις προδιαγραφές της.

Η Εθνική Πύλη Αναπηρίας παραπέμπει στα ακόλουθα επιμέρους συστήματα:

- α) το Σύστημα Πιστοποίησης Αναπηρίας, το οποίο υποστηρίζεται από τον e-Ε.Φ.Κ.Α. και δεν αποτελεί μέρος του παρόντος έργου,
- β) το Ψηφιακό Μητρώο Ατόμων με Αναπηρία (Ψηφιακό Μητρώο ΑμεΑ),
- γ) το Μητρώο Παροχών Αναπηρίας, και
- δ) το Υποσύστημα Κάρτας Αναπηρίας

Αντικείμενο της παρούσας σύμβασης είναι:

- η παραγωγή-εκτύπωση και προσωποποίηση 80.000 πλαστικών καρτών αναπηρίας και η ασφαλής παράδοσή τους στους δικαιούχους με επιβεβαίωση
- ο σχεδιασμός και η υλοποίηση του κεντρικού πληροφοριακού συστήματος που περιλαμβάνει:
  - ο την εθνική πύλη αναπηρίας
  - ο το ψηφιακό μητρώο ατόμων με αναπηρία (Ψηφιακό Μητρώο ΑμεΑ)
  - ο το μητρώο παροχών αναπηρίας
  - ο το υποσύστημα κάρτας αναπηρίας
  - ο το λογισμικό εξυπηρέτησης αιτημάτων του γραφείου αρωγής χρηστών
- η παροχή υπηρεσιών γραφείου αρωγής χρηστών

Ο ανάδοχος υποχρεούται για την άμεση παραγωγή των πλαστικών καρτών αναπηρίας και την ασφαλή παράδοσή τους στους δικαιούχους με επιβεβαίωση σε όλη την ελληνική επικράτεια. Ο ανάδοχος, για κάθε κάρτα αναπηρίας, θα λαμβάνει τα αντίστοιχα στοιχεία προσωποποίησής της ηλεκτρονικά από το υποσύστημα κάρτας αναπηρίας. Στη συνέχεια, θα παράγει και θα προσωποποιεί την κάρτα αναπηρίας, θα την επικολλάει πάνω σε συνοδευτική επιστολή και θα τη συσκευάζει σε χωριστό φάκελο. Ο ανάδοχος θα μεταφέρει και θα παραδίδει τις κάρτες αναπηρίας στους δικαιούχους με επιβεβαίωση και θα ενημερώνει μέσω της διασύνδεσής με το υποσύστημα κάρτας αναπηρίας για την πορεία της κάθε κάρτας αναπηρίας. Προβλέπεται, ότι θα εκτυπωθούν και θα παραδοθούν 80.000 κάρτες αναπηρίας σε μορφή έξυπνης κάρτας. Τέλος, αντικείμενο της παρούσας αποτελεί και η παροχή δωρεάν υποστήριξης για τρία (3) χρόνια για το σύνολο του κεντρικού πληροφοριακού συστήματος.

Οι παρεχόμενες υπηρεσίες κατατάσσονται στους ακόλουθους κωδικούς του Κοινού Λεξιλογίου δημοσίων συμβάσεων (CPV):

30162000-2 Έξυπνες Κάρτες

79823000-9 Υπηρεσίες εκτύπωσης και παράδοσης

72212211-1 Υπηρεσίες ανάπτυξης λογισμικού για διασυνδεσιμότητα πλατφορμών

72212445-0 Υπηρεσίες ανάπτυξης λογισμικού εξυπηρέτησης πελατών

79510000-2 Υπηρεσίες απόκρισης τηλεφωνικών κλήσεων

Η εκτιμώμενη αξία της σύμβασης ανέρχεται στο συνολικό ποσό - συμπεριλαμβανομένου ΦΠΑ 24% - του ΕΥΡΩ: ενός εκατομμυρίου οκτακοσίων είκοσι δύο χιλιάδων εκατόν τριάντα τεσσάρων ευρώ και εβδομήντα οκτώ λεπτών (1.822.134,78€) - (προϋπολογισμός χωρίς ΦΠΑ: 1.469.463,53€, ΦΠΑ: 352.671,25€).

Το δικαίωμα προαίρεσης ανέρχεται σε κατά μέγιστο έως 10% του προϋπολογισμού (συμπεριλαμβανομένου ΦΠΑ): € 182.213,47 [€ 146.946,35 € + ΦΠΑ (24%) 35.267,12€].

Σύνολο σύμβασης μαζί με δικαίωμα προαίρεσης και συμπεριλαμβανομένου του ΦΠΑ: 2.004.348,25 € [€ 1.616.409,88 € + ΦΠΑ (24%) € 387.938,37].

Η διάρκεια της Σύμβασης ορίζεται σε δώδεκα (12) μήνες από την υπογραφή της.

Προσφορές υποβάλλονται για το σύνολο των ανωτέρω ζητούμενων υπηρεσιών και όχι για μέρος του έργου.

Το δικαίωμα προαίρεσης θα αφορά σε παραγωγή-εκτύπωση και προσωποποίηση πλαστικών καρτών αναπηρίας και ασφαλής παράδοσής τους στους δικαιούχους με επιβεβαίωση ίδιων με το υπό προμήθεια αντικείμενο και θα καλύψει πιθανές ανάγκες που θα προκύψουν κατά την υλοποίηση του έργου. Το δικαίωμα δύναται να ασκείται για μέρος ή για το σύνολο των προς προμήθεια ειδών και υπηρεσιών που περιγράφονται στην παρούσα και συνίσταται σε αύξηση των προσφερόμενων ποσοτήτων, σύμφωνα με όσα θα προβλεφθούν στην απόφαση της αναθέτουσας αρχής περί ενεργοποίησης του δικαιώματος προαίρεσης, και με τις ίδιες τιμές της αρχικής σύμβασης. Η ενεργοποίηση του δικαιώματος προαίρεσης εναπόκειται αποκλειστικά στη βούληση της αναθέτουσας αρχής και πραγματοποιείται με μονομερή δήλωση (απόφαση) της αναθέτουσας αρχής που εκδίδεται και κοινοποιείται στον ανάδοχο πριν από τη λήξη της διάρκειας της σύμβασης. Σε καμία περίπτωση ο παρών όρος δεν θεμελιώνει αξίωση του αναδόχου για ενεργοποίηση του δικαιώματος προαίρεσης.

Αναλυτική περιγραφή του φυσικού και οικονομικού αντικείμενου της σύμβασης δίδεται στο **ΠΑΡΑΡΤΗΜΑ Ι – Αναλυτική Περιγραφή Φυσικού και Οικονομικού Αντικείμενου της Σύμβασης** της παρούσας Διακήρυξης.

Η παρούσα σύμβαση δεν υποδιαιρείται σε περισσότερα τμήματα, αλλά θα ανατεθεί στον οριστικό ανάδοχο εν συνόλω. Η συγκεκριμένη επιλογή της αναθέτουσας αρχής κατά παρέκκλιση από τα οριζόμενα στο άρθρο 59 του Ν. 4412/2016 με τίτλο «Υποδιαίρεση συμβάσεων σε τμήματα» (άρθρο 46 της Οδηγίας 2014/24/ΕΕ), στην προκειμένη περίπτωση οφείλεται σε στάθμιση εκ μέρους της αναθέτουσας αρχής, όλων των επιμέρους ειδικότερων συνθηκών ανάθεσης. Ειδικότερα, η αναθέτουσα αρχή έλαβε υπόψη της τα ακόλουθα:

Α) ότι η διάσπαση της ενιαίας ανάθεσης του δημοπρατούμενου αντικείμενου θα καταστήσει την εκτέλεση της σύμβασης υπερβολικά δυσχερή από τεχνικής απόψεως και οικονομικά ασύμφορη για την αναθέτουσα αρχή, ενώ εξάλλου, λόγοι τεχνικής συμβατότητας, προκρίνουν την εκτέλεση της συνολικής σύμβασης από έναν και μόνο ανάδοχο και

Β) ότι η διάσπαση της ενιαίας ανάθεσης του δημοπρατούμενου αντικείμενου θα καταστήσει δυσανάλογα δυσχερείς τις συνθήκες εκτέλεσής της, δεδομένης της ανάγκης περαιτέρω συντονισμού μεταξύ των διαφορετικών αναδόχων, στους οποίους θα έχουν ανατεθεί τα διάφορα τμήματα, από άποψη χρονικής

σειράς εκτέλεσης των εργασιών, αρτιότητας, κλπ., κατά τρόπο που ο χωρισμός του αντικειμένου της σύμβασης, θα θέσει σε σοβαρό κίνδυνο την έντεχνη, εμπρόθεσμη, άρτια και σύμφωνα με τους κανόνες της επιστήμης και της τέχνης, εκτέλεση της σύμβασης.

Η διάρκεια της σύμβασης ορίζεται σε δώδεκα (12) μήνες από την υπογραφή της. Η διάρκεια της εγγύησης καλής λειτουργίας ορίζεται σε πέντε (5) έτη για τις κάρτες αναπηρίας και σε τρία (3) έτη για το πληροφοριακό σύστημα.

Αναλυτική περιγραφή του φυσικού και οικονομικού αντικειμένου δίδεται στο ΠΑΡΑΡΤΗΜΑ Ι - Αναλυτική Περιγραφή Φυσικού και Οικονομικού Αντικειμένου της παρούσας διακήρυξης.

**Η Σύμβαση θα ανατεθεί με το κριτήριο της πλέον συμφέρουσας από οικονομική άποψη προσφοράς, βάσει της βέλτιστης σχέσης ποιότητας-τιμής.**

#### 1.4 Θεσμικό πλαίσιο

Η ανάθεση και εκτέλεση της σύμβασης διέπονται από την κείμενη νομοθεσία και τις κατ' εξουσιοδότηση αυτής εκδοθείσες κανονιστικές πράξεις, όπως ισχύουν και ιδίως:

1. Τις διατάξεις:

- του π.δ/τος 81/2019 (ΦΕΚ 119/Α/8-7-2019) Άρθρο 1 «Σύσταση, συγχώνευση, μετονομασία και κατάργηση Υπουργείων και καθορισμός των αρμοδιοτήτων τους - Μεταφορά υπηρεσιών και αρμοδιοτήτων μεταξύ Υπουργείων» σύμφωνα με το οποίο μεταφέρθηκε στην εποπτεία του Υπουργείου Ψηφιακής Διακυβέρνησης,
- του καταστατικού της ΕΔΥΤΕ Α.Ε. όπως ισχύει, τροποποιημένο και κωδικοποιημένο με την απόφαση της από 01/03/2024 Έκτακτης Γενικής Συνέλευσης (Πρακτικό 56) και καταχωρήθηκε στο ΓΕΜΗ την 19/03/2024 με Κωδικό Καταχώρισης 4060655, σύμφωνα με την από 19/03/2024 και με αριθμ. πρωτ. 3243024 Ανακοίνωση Καταχώρισης του ΕΒΕΑ.
- του ν. 4623/2019 (ΦΕΚ 134/Α/9-8-2019) Άρθρο 58 «Ρυθμίσεις του Υπουργείου Εσωτερικών, διατάξεις για την ψηφιακή διακυβέρνηση, συνταξιοδοτικές ρυθμίσεις και άλλα επείγοντα ζητήματα» σύμφωνα με το οποίο μετονομάστηκε σε ΕΔΥΤΕ Α.Ε., όπως αυτό έχει τροποποιηθεί και ισχύει,
- του ν. 4412/2016 (Α' 147) "Δημόσιες Συμβάσεις Έργων, Προμηθειών και Υπηρεσιών (προσαρμογή στις Οδηγίες 2014/24/ ΕΕ και 2014/25/ΕΕ)» του ν. 4622/19 (Α' 133) «Επιτελικό Κράτος: οργάνωση, λειτουργία & διαφάνεια της Κυβέρνησης, των κυβερνητικών οργάνων & της κεντρικής δημόσιας διοίκησης» και ιδίως του άρθρου 37 Του Ν. 4310/2014 (ΦΕΚ Α 258) «Έρευνα, Τεχνολογική Ανάπτυξη και Καινοτομία και άλλες διατάξεις», όπως κάθε φορά ισχύει,

- Του Ν 4957/2022 "Νέοι Ορίζοντες στα Ανώτατα Εκπαιδευτικά Ιδρύματα: Ενίσχυση της ποιότητας, της λειτουργικότητας και της σύνδεσης των Α.Ε.Ι. με την κοινωνία και λοιπές διατάξεις (ΦΕΚ Α 141/21.07.2022), όπως κάθε φορά ισχύει.
- του ν. 4622/19 (Α' 133) «Επιτελικό Κράτος: οργάνωση, λειτουργία & διαφάνεια της Κυβέρνησης, των κυβερνητικών οργάνων & της κεντρικής δημόσιας διοίκησης» και ιδίως του άρθρου 37.
- του ν. 4700/2020 (Α' 127) «Ενιαίο κείμενο Δικονομίας για το Ελεγκτικό Συνέδριο, ολοκληρωμένο νομοθετικό πλαίσιο για τον προσυμβατικό έλεγχο, τροποποιήσεις στον Κώδικα Νόμων για το Ελεγκτικό Συνέδριο, διατάξεις για την αποτελεσματική απονομή της δικαιοσύνης και άλλες διατάξεις» και ιδίως των άρθρων 324-337,
- Τον ν. 4972/2022 (ΦΕΚ Α 181/23.09.2022) «Εταιρική διακυβέρνηση των Ανωνύμων Εταιρειών του Δημοσίου και των λοιπών θυγατρικών της Ελληνικής Εταιρείας Συμμετοχών και Περιουσίας, διαχείριση συμμετοχών του Δημοσίου σε ανώνυμες εταιρείες και ρυθμίσεις για την Ελληνική Εταιρεία Συμμετοχών και Περιουσίας, αξιολόγηση της έναντι του Δημοσίου φερεγγυότητας και πιστοληπτικής ικανότητας φυσικών και νομικών προσώπων και σύσταση Ανεξάρτητης Αρχής Πιστοληπτικής Αξιολόγησης, ίδρυση και λειτουργία Κεντρικού Μητρώου Πιστώσεων, Συμπληρωματικός Κρατικός Προϋπολογισμός οικονομικού έτους 2022 και λοιπές διατάξεις οικονομικού και αναπτυξιακού χαρακτήρα»,
- του ν. 4912/2022 (ΦΕΚ Α' 59/17.03.2022) «Ενιαία Αρχή Δημοσίων Συμβάσεων και άλλες διατάξεις του Υπουργείου Δικαιοσύνης.»,
- της από 27-9-2022 Πράξης 29 του Υπουργικού Συμβουλίου με θέμα «Διορισμός Προέδρου και οκτώ (8) Συμβούλων της Ενιαίας Αρχής Δημοσίων Συμβάσεων (Ε.Α.ΔΗ.ΣΥ.)» (ΦΕΚ ΥΟΔΔ 908/30-9-202 του Ν.4172/2013 (ΦΕΚ 167 Α/23-7-2013): Φορολογία εισοδήματος, επείγοντα μέτρα εφαρμογής του ν. 4046/2012, του ν. 4093/2012 και του ν. 4127/2013 και άλλες διατάξεις, του ν. 4919/2022 (Α' 71) «Σύσταση εταιρειών μέσω των Υπηρεσιών Μιας Στάσης (Υ.Μ.Σ.) και τήρηση του Γενικού Εμπορικού Μητρώου (Γ.Ε.ΜΗ.) - Ενσωμάτωση της Οδηγίας (ΕΕ) 2019/1151 του Ευρωπαϊκού Κοινοβουλίου και του Συμβουλίου της 20ής Ιουνίου 2019 για την τροποποίηση της Οδηγίας (ΕΕ) 2017/1132, όσον αφορά τη χρήση ψηφιακών εργαλείων και διαδικασιών στον τομέα του εταιρικού δικαίου (L 186) και λοιπές επείγουσες διατάξεις»,
- του Κανονισμού (ΕΕ) 2016/679 του ΕΚ και του Συμβουλίου, της 27ης Απριλίου 2016, για την προστασία των φυσικών προσώπων έναντι της επεξεργασίας των δεδομένων προσωπικού χαρακτήρα και για την ελεύθερη κυκλοφορία των δεδομένων αυτών και την κατάργηση της οδηγίας 95/46/ΕΚ (Γενικός Κανονισμός για την Προστασία Δεδομένων) (Κείμενο που παρουσιάζει ενδιαφέρον για τον ΕΟΧ) ΟJ L 119,

- της υπ' αριθμ. 102080/24-10-2022 (Β'5623/02.11.2022) απόφασης του Υπουργού Ανάπτυξης και Επενδύσεων «Ρύθμιση θεμάτων σχετικά με την εξέταση επανορθωτικών μέτρων από την Επιτροπή της παρ. 9 του άρθρου 73 του ν. 4412/2016»,
- του ν. 4914/2022 (Α' 61) «Διαχείριση, έλεγχος και εφαρμογή αναπτυξιακών παρεμβάσεων για την Προγραμματική Περίοδο 2021-2027, σύσταση Ανώνυμης Εταιρείας «Εθνικό Μητρώο Νεοφυών Επιχειρήσεων Α.Ε.» και άλλες διατάξεις,
- του Ν. 4270/2014 (Α' 143) «Αρχές δημοσιονομικής διαχείρισης και εποπτείας (ενσωμάτωση της Οδηγίας 2011/85/ΕΕ) – δημόσιο λογιστικό και άλλες διατάξεις»,
- του Ν. 4250/2014 (Α' 74) «Διοικητικές Απλουστεύσεις - Καταργήσεις, Συγχωνεύσεις Νομικών Προσώπων και Υπηρεσιών του Δημοσίου Τομέα-Τροποποίηση Διατάξεων του π.δ. 318/1992 (Α'161) και λοιπές ρυθμίσεις» και ειδικότερα τις διατάξεις του άρθρου 1,
- της παρ. Ζ του Ν. 4152/2013 (Α' 107) «Προσαρμογή της ελληνικής νομοθεσίας στην Οδηγία 2011/7 της 16.2.2011 για την καταπολέμηση των καθυστερήσεων πληρωμών στις εμπορικές συναλλαγές»,
- του Κανονισμού (ΕΕ) 2016/679 του Ευρωπαϊκού Κοινοβουλίου και του Συμβουλίου για την προστασία των φυσικών προσώπων έναντι της επεξεργασίας των δεδομένων προσωπικού χαρακτήρα και για την ελεύθερη κυκλοφορία των δεδομένων αυτών και την κατάργηση της οδηγίας 95/46/ΕΚ (Γενικός Κανονισμός για την Προστασία Δεδομένων), όπως κάθε φορά ισχύει,
- του Ν. 4624/2019 (ΦΕΚ 137/Α/2019) «Αρχή Προστασίας Δεδομένων Προσωπικού Χαρακτήρα, μέτρα εφαρμογής του Κανονισμού (ΕΕ) 2016/679 του Ευρωπαϊκού Κοινοβουλίου και του Συμβουλίου της 27ης Απριλίου 2016 για την προστασία των φυσικών προσώπων έναντι της επεξεργασίας δεδομένων προσωπικού χαρακτήρα και ενσωμάτωση στην εθνική νομοθεσία της Οδηγίας (ΕΕ) 2016/680 του Ευρωπαϊκού Κοινοβουλίου και του Συμβουλίου της 27ης Απριλίου 2016 και άλλες διατάξεις», όπως κάθε φορά ισχύει,
- του Ν. 3471/2006 για την «Προστασία προσωπικών δεδομένων & ιδιωτικής ζωής στις ηλεκτρονικές επικοινωνίες», όπως κάθε φορά ισχύει,
- του Ν. 4577/2018 για την «Ενσωμάτωση στην ελληνική νομοθεσία της Οδηγίας 2016/1148/ΕΕ του Ευρωπαϊκού Κοινοβουλίου και του Συμβουλίου σχετικά με μέτρα για υψηλό κοινό επίπεδο ασφάλειας συστημάτων δικτύου και πληροφοριών σε ολόκληρη την Ένωση και άλλες διατάξεις», όπως κάθε φορά ισχύει,
- της ΥΑ 1027/Β'/08-10-2019 για «Θέματα εφαρμογής και διαδικασιών του ν. 4577/2018 (Α' 199)», όπως κάθε φορά ισχύει,

- του Ν. 4013/2011 (Α' 204) «Σύσταση ενιαίας Ανεξάρτητης Αρχής Δημοσίων Συμβάσεων και Κεντρικού Ηλεκτρονικού Μητρώου Δημοσίων Συμβάσεων...»,
- του Ν. 4727/2020 (ΦΕΚ 184 Α/23-9-2020) «Ψηφιακή Διακυβέρνηση (Ενσωμάτωση στην Ελληνική Νομοθεσία της Οδηγίας (ΕΕ) 2016/2102 και της Οδηγίας (ΕΕ) 2019/1024) Ηλεκτρονικές Επικοινωνίες (Ενσωμάτωση στο Ελληνικό Δίκαιο της Οδηγίας (ΕΕ) 2018/1972) και άλλες διατάξεις», του άρθρου 4 του π.δ.118/07 (Α' 150),
- του Ν. 2859/2000 (Α' 248) «Κύρωση Κώδικα Φόρου Προστιθέμενης Αξίας»,
- του Ν. 2690/1999 (Α' 45) «Κύρωση του Κώδικα Διοικητικής Διαδικασίας και άλλες διατάξεις» και ιδίως των άρθρων 7 και 13 έως 15,
- του Ν. 2121/1993 (Α' 25) «Πνευματική Ιδιοκτησία, Συγγενικά Δικαιώματα και Πολιτιστικά Θέματα» όπως έχει τροποποιηθεί και ισχύει,
- του π.δ 28/2015 (Α' 34) «Κωδικοποίηση διατάξεων για την πρόσβαση σε δημόσια έγγραφα και στοιχεία»,
- του ν. 3548/2007 (Α' 68) «Καταχώριση δημοσιεύσεων των φορέων του Δημοσίου στο νομαρχιακό και τοπικό Τύπο και άλλες διατάξεις»,
- του π.δ. 80/2016 (Α' 145) «Ανάληψη υποχρεώσεων από τους Διατάκτες»,
- του π.δ. 39/2017 (Α' 64) «Κανονισμός εξέτασης προδικαστικών προσφυγών ενώπιον της Α.Ε.Π.Π.,
- της υπ' αριθμ. 76928 Κοινής Υπουργικής Απόφασης (Κ.Υ.Α.) των Υπουργών Ανάπτυξης και Επενδύσεων και Επικρατείας (ΦΕΚ Β' 3075/13.07.2021) με τίτλο «Ρύθμιση ειδικότερων θεμάτων λειτουργίας και διαχείρισης του Κεντρικού Ηλεκτρονικού Μητρώου Δημοσίων Συμβάσεων (ΚΗΜΔΗΣ).»,
- της υπ' αριθμ. 64233 Κοινής Υπουργικής Απόφασης των Υπουργών Ανάπτυξης και Επενδύσεων και Ψηφιακής Διακυβέρνησης (ΦΕΚ Β' 2453/09.06.2021) με τίτλο «Ρυθμίσεις τεχνικών ζητημάτων που αφορούν την ανάθεση των Δημοσίων Συμβάσεων Προμηθειών και Υπηρεσιών με χρήση των επιμέρους εργαλείων και διαδικασιών του Εθνικού Συστήματος Ηλεκτρονικών Δημοσίων Συμβάσεων (ΕΣΗΔΗΣ).»,
- της με αριθμ. 44756/13-06-2024 (Β' 3380) Κοινής Υπουργικής Απόφασης «Ρυθμίσεις τεχνικών ζητημάτων που αφορούν την ανάθεση των Δημοσίων Συμβάσεων Προμηθειών και Υπηρεσιών με χρήση των επιμέρους εργαλείων και διαδικασιών του Εθνικού Συστήματος Ηλεκτρονικών Δημοσίων Συμβάσεων (ΕΣΗΔΗΣ) –Τροποποίηση της υπ' αριθμ. 64233/8.6.2021 (Β' 2453) κοινής απόφασης των Υπουργών Ανάπτυξης και Επενδύσεων και Επικρατείας»,
- Τον Κανονισμό (ΕΕ, Ευρατόμ) αριθ. 2018/1046 του Ευρωπαϊκού Κοινοβουλίου και του Συμβουλίου της 18ης Ιουλίου 2018 σχετικά με τους δημοσιονομικούς κανόνες που εφαρμόζονται στον γενικό

- προϋπολογισμό της Ένωσης, την τροποποίηση των κανονισμών (ΕΕ) αριθ. 1296/2013, (ΕΕ) αριθ. 1301/2013, (ΕΕ) αριθ. 1303/2013, (ΕΕ) αριθ. 1304/2013, (ΕΕ) αριθ. 1309/2013, (ΕΕ) αριθ. 1316/2013, (ΕΕ) αριθ. 223/2014, (ΕΕ) αριθ. 283/2014 και της απόφασης αριθ. 541/2014/ΕΕ και για την κατάργηση του κανονισμού (ΕΕ, Ευρατόμ) αριθ. 966/2012 (L 193/1),
- της παρ. 1 του άρθρου 5ια του Κανονισμού (ΕΕ) 2022/576 του Συμβουλίου της 8 ης Απριλίου 2022, για την τροποποίηση του Κανονισμού (ΕΕ) αριθ. 833/2014 σχετικά με περιοριστικά μέτρα λόγω ενεργειών της Ρωσίας που αποσταθεροποιούν την κατάσταση στην Ουκρανία,
  - του ν. 4601/2019 (Α' 44) «Εταιρικοί μετασχηματισμοί και εναρμόνιση του νομοθετικού πλαισίου με τις διατάξεις της Οδηγίας 2014/55/ΕΕ του Ευρωπαϊκού Κοινοβουλίου και του Συμβουλίου της 16ης Απριλίου 2014 για την έκδοση ηλεκτρονικών τιμολογίων στο πλαίσιο δημόσιων συμβάσεων και λοιπές διατάξεις»,
  - της υπ' αριθμ. Κ.Υ.Α. 52445 ΕΞ 2023 (Β' 2385/12.04.2023) «Υποχρέωση υποβολής ηλεκτρονικών τιμολογίων από τους οικονομικούς φορείς»,
  - της υπ' αριθμ. 102080/24-10-2022 (Β'5623/02.11.2022) απόφασης του Υπουργού Ανάπτυξης και Επενδύσεων «Ρύθμιση θεμάτων σχετικά με την εξέταση επανορθωτικών μέτρων από την Επιτροπή της παρ. 9 του άρθρου 73 του ν. 4412/2016»,
  - της υπ' αριθμ. 63446/2021 Κ.Υ.Α. (Β' 2338/02.06.2021) «Καθορισμός Εθνικού Μορφότυπου ηλεκτρονικού τιμολογίου στο πλαίσιο των Δημοσίων Συμβάσεων»,
  - της υπ' αριθμ. Κ.Υ.Α. οικ. 98979 ΕΞ2021 (Β' 3766/13.08.2021) «Ηλεκτρονική Τιμολόγηση στο πλαίσιο των Δημοσίων Συμβάσεων δυνάμει του ν. 4601/2019» (Α' 44),
  - του ν. 4919/2022 (Α' 71) «Σύσταση εταιρειών μέσω των Υπηρεσιών Μιας Στάσης (Υ.Μ.Σ.) και τήρηση του Γενικού Εμπορικού Μητρώου (Γ.Ε.ΜΗ.) - Ενσωμάτωση της Οδηγίας (ΕΕ) 2019/1151 του Ευρωπαϊκού Κοινοβουλίου και του Συμβουλίου της 20ής Ιουνίου 2019 για την τροποποίηση της Οδηγίας (ΕΕ) 2017/1132, όσον αφορά τη χρήση ψηφιακών εργαλείων και διαδικασιών στον τομέα του εταιρικού δικαίου (L 186) και λοιπές επείγουσες διατάξεις»,
  - του ν. 3419/2005 (Α' 297) «Γενικό Εμπορικό Μητρώο (Γ.Ε.ΜΗ.) και εκσυγχρονισμός της Επιμελητηριακής Νομοθεσίας»,
  - του ν. 5005/2022 (Α' 236) «Ενίσχυση δημοσιότητας και διαφάνειας στον έντυπο και ηλεκτρονικό Τύπο - Σύσταση ηλεκτρονικών μητρώων εντύπου και ηλεκτρονικού Τύπου - Διατάξεις αρμοδιότητας της Γενικής Γραμματείας Επικοινωνίας και Ενημέρωσης και λοιπές επείγουσες ρυθμίσεις»,

- του Εκτελεστικού Κανονισμού (ΕΕ) 2019/1780 της Επιτροπής της 23ης Σεπτεμβρίου 2019, για την κατάρτιση τυποποιημένων εντύπων για τη δημοσίευση προκηρύξεων και γνωστοποιήσεων στον τομέα των δημόσιων συμβάσεων και για την κατάργηση του εκτελεστικού κανονισμού (ΕΕ) 2015/1986 (ηλεκτρονικά έντυπα) (Κείμενο που παρουσιάζει ενδιαφέρον για τον ΕΟΧ) ΟJ L 272 (Η χρήση των τυποποιημένων εντύπων του παρόντος Κανονισμού είναι υποχρεωτική από 25 Οκτωβρίου 2023).
- **Το σχετικό με το Ταμείο Ανάκαμψης και ανθεκτικότητας ενωσιακό και εθνικό νομοθετικό και κανονιστικό πλαίσιο:**
  - τον Κανονισμό (ΕΕ) αριθ. 2021/241 για τη θέσπιση του μηχανισμού ανάκαμψης και ανθεκτικότητας (L 57/17),
  - το από 2.4.2021 Εθνικό Σχέδιο Ανάκαμψης και Ανθεκτικότητας «ΕΛΛΑΔΑ 2.0», το οποίο εγκρίθηκε από την Ευρωπαϊκή Επιτροπή Εθνικού Σχεδίου Ανάκαμψης και Ανθεκτικότητας τη 17η.6.2021.
  - την υπ' αριθμ. 10152/21 ADD 1/06-07-2021 Εκτελεστική Απόφαση του Συμβουλίου της ΕΕ για την έγκριση του Εθνικού Σχεδίου Ανάκαμψης και Ανθεκτικότητας «Ελλάδα 2.0» της Ελλάδας και των σχετικών Παραρτημάτων της προαναφερθείσας Εκτελεστικής Απόφασης του Συμβουλίου της ΕΕ,
- τον ν. 4822/2021 «Κύρωση της Σύμβασης Χρηματοδότησης μεταξύ της Ευρωπαϊκής Επιτροπής και της Ελληνικής Δημοκρατίας, της Δανειακής Σύμβασης μεταξύ της Ευρωπαϊκής Επιτροπής και της Ελληνικής Δημοκρατίας και των Παραρτημάτων τους και άλλες διατάξεις για το Ταμείο Ανάκαμψης και Ανθεκτικότητας» (Α' 135),
- των σε εκτέλεση των ανωτέρω νόμων εκδοθεισών κανονιστικών πράξεων, των λοιπών διατάξεων που αναφέρονται ρητά ή απορρέουν από τα οριζόμενα στα συμβατικά τεύχη της παρούσας, καθώς και του συνόλου των διατάξεων του ασφαλιστικού, εργατικού, κοινωνικού, περιβαλλοντικού και φορολογικού δικαίου που διέπει την ανάθεση και εκτέλεση της παρούσας σύμβασης, έστω και αν δεν αναφέρονται ρητά παραπάνω.
- Την με Κωδικό Αριθμό Καταχώρισης ΓΕΜΗ 3760074 από 25.08.2023 απόφαση της Γενικής Συνέλευσης των μετόχων της ΕΔΥΤΕ Α.Ε. σύμφωνα με την οποία εκλέχθηκε νέο Διοικητικό Συμβούλιο της εταιρείας, καθώς και το υπ' αρ. Πρακτικό 56 της από 1.3.2024 Έκτακτης Γενικής Συνέλευσης των Μετόχων και το από 21/03/2024 πρακτικό του Διοικητικού Συμβουλίου της Ανώνυμης Εταιρείας «Εθνικό Δίκτυο Υποδομών Τεχνολογίας και Έρευνας Α.Ε.» για την αντικατάσταση μέλους του Διοικητικού Συμβουλίου της ΕΔΥΤΕ Α.Ε. και τη συγκρότηση αυτού σε Σώμα, όπως αυτά καταχωρήθηκαν στο ΓΕΜΗ με ΚΑΚ 4098769 σύμφωνα με την από 28.03.2024 και με αριθμ. πρωτ. 3250743 Ανακοίνωση Καταχώρισης του ΕΒΕΑ.

- Το με Κωδικό Αριθμό Καταχώρισης ΓΕΜΗ 3760075 από 28.08.2023 πρακτικό του Διοικητικού Συμβουλίου της εταιρείας σύμφωνα με το οποίο το Διοικητικό Συμβούλιο, εκλέχθηκε από την υπ' αριθμ. πρωτ. 37681 ΕΞ 2023/21.08.2023 απόφαση του Υπουργού Ψηφιακής Διακυβέρνησης, «Ορισμός Προέδρου και Αναπληρωτή Προέδρου του Διοικητικού Συμβουλίου της ανώνυμης εταιρείας «Εθνικό Δίκτυο Υποδομών Τεχνολογίας και Έρευνας Α.Ε.», η οποία δημοσιεύτηκε στο ΦΕΚ υπ' αριθμ. 862, Τεύχος Υ.Ο.Δ.Δ./22.08.2023, την ανωτέρω από 25/08/2023 απόφαση της Γενικής Συνέλευσης και του υπ' αρ. πρωτ. 13873/25.08.2023 μηνύματος ηλεκτρονικού ταχυδρομείου του Συλλόγου Εργαζομένων και Συνεργατών της ΕΔΥΤΕ Α.Ε.
  - Την από 28.08.2023 Απόφαση της 703ης Συνεδρίας του ΔΣ της ΕΔΥΤΕ Α.Ε. (Θέμα 2: «Παροχή εξουσιοδοτήσεων επί των αρμοδιοτήτων του Διοικητικού Συμβουλίου»), η οποία καταχωρήθηκε στο ΓΕΜΗ σύμφωνα με την από 13/09/2023 και με αριθμ. πρωτ. 3033947 Ανακοίνωση Καταχώρισης του ΕΒΕΑ.
  - Το από 23.02.2024 Πρακτικό Αρχαιρεσιών για την εκλογή εκπροσώπου του «Συλλόγου εργαζομένων και συνεργατών της ΕΔΥΤΕ Α.Ε.».
2. Την από 06/09/2024 απόφαση της 761<sup>ης</sup> Συνεδρίας του ΔΣ της ΕΔΥΤΕ Α.Ε. (Θέμα 6).
3. Την από 15/07/2024 με αρ. πρωτ. 10185 απόφαση ανάληψης υποχρέωσης με ΑΔΑ: 6Φ3Α46Ν6Β4-Φ1Ζ και ΑΔΑΜ: 24REQ015393262.

### 1.5 Προθεσμία παραλαβής προσφορών και διενέργεια διαγωνισμού

Η καταληκτική ημερομηνία παραλαβής των προσφορών είναι η **16/10/2024, ημέρα Τετάρτη και ώρα 13:00**. Μετά την παρέλευση της καταληκτικής ημερομηνίας και ώρας, δεν υπάρχει η δυνατότητα υποβολής προσφοράς στο Σύστημα.

Η διαδικασία θα διενεργηθεί με χρήση του Εθνικού Συστήματος Ηλεκτρονικών Δημόσιων Συμβάσεων (ΕΣΗΔΗΣ) Προμήθειες και Υπηρεσίες του ΟΠΣ ΕΣΗΔΗΣ (Διαδικτυακή Πύλη [www.promitheus.gov.gr](http://www.promitheus.gov.gr)) την **16/10/2024, ημέρα Τετάρτη και ώρα 13:30**, μέσω των αρμόδιων πιστοποιημένων στο σύστημα οργάνων της Αναθέτουσας Αρχής, της Επιτροπής Διενέργειας/Αξιολόγησης του εν θέματι Διαγωνισμού της ΕΔΥΤΕ Α.Ε. εφαρμοζόμενων κατά τα λοιπά των κείμενων διατάξεων για την ανάθεση δημοσίων συμβάσεων και διαδικασιών.

### 1.6 Δημοσιότητα

**A. Δημοσίευση στην Επίσημη Εφημερίδα της Ευρωπαϊκής Ένωσης**

Προκήρυξη της παρούσας σύμβασης απεστάλη με ηλεκτρονικά μέσα για δημοσίευση στις **10/09/2024** στην Υπηρεσία Εκδόσεων της Ευρωπαϊκής Ένωσης.

## **B. Δημοσίευση σε εθνικό επίπεδο**

Η προκήρυξη (περίληψη της παρούσας Διακήρυξης) και το πλήρες κείμενο της παρούσας Διακήρυξης καταχωρήθηκαν στο Κεντρικό Ηλεκτρονικό Μητρώο Δημοσίων Συμβάσεων (ΚΗΜΔΗΣ).

Τα έγγραφα της σύμβασης της παρούσας Διακήρυξης καταχωρήθηκαν στη σχετική ηλεκτρονική διαδικασία σύναψης δημόσιας σύμβασης στο ΕΣΗΔΗΣ, η οποία έλαβε Συστημικό Αύξοντα Αριθμό: **358319** και αναρτήθηκαν στη Διαδικτυακή Πύλη ([www.promitheus.gov.gr](http://www.promitheus.gov.gr)) του ΟΠΣ ΕΣΗΔΗΣ.

Περίληψη της παρούσας Διακήρυξης όπως προβλέπεται στην περίπτωση (ιστ') της παραγράφου 3 του άρθρου 76 του Ν.4727/2020, αναρτήθηκε στο διαδίκτυο, στον ιστότοπο <http://et.diavgeia.gov.gr/> (ΠΡΟΓΡΑΜΜΑ ΔΙΑΥΓΕΙΑ) <http://et.diavgeia.gov.gr/>

Η Διακήρυξη καταχωρήθηκε στο διαδίκτυο, στην ιστοσελίδα της αναθέτουσας αρχής, στη διεύθυνση (URL): <http://www.grnet.gr> στην διαδρομή : Κεντρική Σελίδα ► Διαγωνισμοί στις **12/09/2024**.

Με την έναρξη και κατά την υλοποίηση της σύμβασης για κάθε Τμήμα, ο Ανάδοχος, εφόσον του ζητηθεί από την Υπηρεσία, πρέπει να τηρεί τους όρους δημοσιότητας σύμφωνα με τους όρους ένταξης της Πράξης. Οι πληροφορίες και ο τρόπος δημοσιότητας, θα δοθούν από την Αναθέτουσα Αρχή.

### **1.7 Αρχές εφαρμοζόμενες στη διαδικασία σύναψης**

Οι οικονομικοί φορείς δεσμεύονται ότι:

α) τηρούν και θα εξακολουθήσουν να τηρούν κατά την εκτέλεση της σύμβασης, εφόσον επιλεγούν, τις υποχρεώσεις τους που απορρέουν από τις διατάξεις της περιβαλλοντικής, κοινωνικοασφαλιστικής και εργατικής νομοθεσίας, που έχουν θεσπιστεί με το δίκαιο της Ένωσης, το εθνικό δίκαιο, συλλογικές συμβάσεις ή διεθνείς διατάξεις περιβαλλοντικού, κοινωνικού και εργατικού δικαίου, οι οποίες απαριθμούνται στο Παράρτημα Χ του Προσαρτήματος Α του ν. 4412/2016. Η τήρηση των εν λόγω υποχρεώσεων ελέγχεται και βεβαιώνεται από τα όργανα που επιβλέπουν την εκτέλεση των δημοσίων συμβάσεων και τις αρμόδιες δημόσιες αρχές και υπηρεσίες που ενεργούν εντός των ορίων της ευθύνης και της αρμοδιότητάς τους. Η αθέτηση της υποχρέωσης αυτής συνιστά σοβαρό επαγγελματικό παράπτωμα του οικονομικού φορέα κατά την έννοια Άρθρου 73, κατά τα ειδικότερα οριζόμενα στις κείμενες διατάξεις.

β) δεν θα ενεργήσουν αθέμιτα, παράνομα ή καταχρηστικά καθ' όλη τη διάρκεια της διαδικασίας ανάθεσης, αλλά και κατά το στάδιο εκτέλεσης της σύμβασης, εφόσον επιλεγούν,

γ) λαμβάνουν τα κατάλληλα μέτρα για να διαφυλάξουν την εμπιστευτικότητα των πληροφοριών που έχουν χαρακτηριστεί ως τέτοιες.

## 2. ΓΕΝΙΚΟΙ ΚΑΙ ΕΙΔΙΚΟΙ ΟΡΟΙ ΣΥΜΜΕΤΟΧΗΣ

### 2.1 Γενικές Πληροφορίες

#### 2.1.1 Έγγραφα της σύμβασης

Τα έγγραφα της παρούσας διαδικασίας σύναψης είναι τα ακόλουθα:

1. η με αρ. πρωτ. **13050/ΑΣ/10.09.2024** Προκήρυξη της παρούσας Διακήρυξης, όπως αυτή έχει δημοσιευτεί στην Επίσημη Εφημερίδα της Ευρωπαϊκής Ένωσης,
2. η παρούσα Διακήρυξη με αρ. πρωτ **13049/ΑΣ/10.09.2024** με τα Παραρτήματα που αποτελούν αναπόσπαστο μέρος αυτής,
3. το Ευρωπαϊκό Ενιαίο Έγγραφο Σύμβασης [ΕΕΕΣ]
4. οι συμπληρωματικές πληροφορίες που τυχόν παρέχονται στο πλαίσιο της διαδικασίας, ιδίως σχετικά με τις προδιαγραφές και τα σχετικά δικαιολογητικά,
5. το σχέδιο Σύμβασης και τα Παραρτήματά της.

#### 2.1.2 Επικοινωνία - Πρόσβαση στα έγγραφα της Σύμβασης

Όλες οι επικοινωνίες σε σχέση με τα βασικά στοιχεία της διαδικασίας σύναψης της σύμβασης, καθώς και όλες οι ανταλλαγές πληροφοριών, ιδίως η ηλεκτρονική υποβολή, εκτελούνται με τη χρήση της πλατφόρμας του Εθνικού Συστήματος Ηλεκτρονικών Δημοσίων Συμβάσεων (ΕΣΗΔΗΣ), η οποία είναι προσβάσιμη μέσω της Διαδικτυακής πύλης ([www.promitheus.gov.gr](http://www.promitheus.gov.gr)).

#### 2.1.3 Παροχή Διευκρινίσεων

Τα σχετικά αιτήματα παροχής διευκρινίσεων υποβάλλονται ηλεκτρονικά, το αργότερο **δέκα (10) ημέρες** ημέρες πριν την καταληκτική ημερομηνία υποβολής προσφορών και απαντώνται αντίστοιχα, στο πλαίσιο της παρούσας, στη σχετική ηλεκτρονική διαδικασία σύναψης δημόσιας σύμβασης στην πλατφόρμα του ΕΣΗΔΗΣ, η οποία είναι προσβάσιμη μέσω της Διαδικτυακής πύλης ([www.promitheus.gov.gr](http://www.promitheus.gov.gr)). Αιτήματα παροχής συμπληρωματικών πληροφοριών – διευκρινίσεων υποβάλλονται από εγγεγραμμένους στο σύστημα οικονομικούς φορείς, δηλαδή από εκείνους που διαθέτουν σχετικά διαπιστευτήρια που τους έχουν χορηγηθεί (όνομα χρήστη και κωδικό πρόσβασης) και απαραίτητα το ηλεκτρονικό αρχείο με το κείμενο των ερωτημάτων είναι ηλεκτρονικά υπογεγραμμένο. Αιτήματα παροχής διευκρινίσεων που είτε υποβάλλονται με άλλο τρόπο είτε το ηλεκτρονικό αρχείο που τα συνοδεύει δεν είναι ηλεκτρονικά υπογεγραμμένο, δεν εξετάζονται.

Η αναθέτουσα αρχή παρατείνει την προθεσμία παραλαβής των προσφορών, ούτως ώστε όλοι οι ενδιαφερόμενοι οικονομικοί φορείς να μπορούν να λάβουν γνώση όλων των αναγκαίων πληροφοριών για την κατάρτιση των προσφορών στις ακόλουθες περιπτώσεις:

α) όταν, για οποιονδήποτε λόγο, πρόσθετες πληροφορίες, αν και ζητήθηκαν από τον οικονομικό φορέα έγκαιρα, δεν έχουν παρασχεθεί **το αργότερο έξι (6) ημέρες** πριν από την προθεσμία που ορίζεται για την παραλαβή των προσφορών,

β) όταν τα έγγραφα της σύμβασης υφίστανται σημαντικές αλλαγές. Η διάρκεια της παράτασης θα είναι ανάλογη με τη σπουδαιότητα των πληροφοριών ή των αλλαγών.

Όταν οι πρόσθετες πληροφορίες δεν έχουν ζητηθεί έγκαιρα ή δεν έχουν σημασία για την προετοιμασία κατάλληλων προσφορών, η παράταση της προθεσμίας εναπόκειται στη διακριτική ευχέρεια της αναθέτουσας αρχής.

Τροποποίηση των όρων της διαγωνιστικής διαδικασίας (πχ αλλαγή/μετάθεση της καταληκτικής ημερομηνίας υποβολής προσφορών καθώς και σημαντικές αλλαγές των εγγράφων της σύμβασης, σύμφωνα με την προηγούμενη παράγραφο) δημοσιεύεται στην ΕΕΕΕ (με το τυποποιημένο έντυπο «Διορθωτικό») και στο ΚΗΜΔΗΣ.

#### 2.1.4 Γλώσσα

Τα έγγραφα της σύμβασης έχουν συνταχθεί στην ελληνική γλώσσα.

Τυχόν προδικαστικές προσφυγές υποβάλλονται στην ελληνική γλώσσα.

Οι προσφορές, τα στοιχεία που περιλαμβάνονται σε αυτές, καθώς και τα αποδεικτικά έγγραφα σχετικά με τη μη ύπαρξη λόγου αποκλεισμού και την πλήρωση των κριτηρίων ποιοτικής επιλογής συντάσσονται στην ελληνική γλώσσα ή συνοδεύονται από επίσημη μετάφρασή τους στην ελληνική γλώσσα.

Τα αλλοδαπά δημόσια και ιδιωτικά έγγραφα συνοδεύονται από μετάφρασή τους στην ελληνική γλώσσα, επικυρωμένη είτε από πρόσωπο αρμόδιο κατά τις κείμενες διατάξεις της εθνικής νομοθεσίας είτε από πρόσωπο κατά νόμο αρμόδιο της χώρας στην οποία έχει συνταχθεί το έγγραφο.

Ενημερωτικά και τεχνικά φυλλάδια και άλλα έντυπα -εταιρικά ή μη- με ειδικό τεχνικό περιεχόμενο, δηλαδή έντυπα με αμιγώς τεχνικά χαρακτηριστικά, όπως αριθμούς, αποδόσεις σε διεθνείς μονάδες, μαθηματικούς τύπους και σχέδια, που είναι δυνατόν να διαβαστούν σε κάθε γλώσσα και δεν είναι απαραίτητη η μετάφραση τους, μπορούν να υποβάλλονται σε άλλη γλώσσα, χωρίς να συνοδεύονται από μετάφραση στην ελληνική.

Κάθε μορφής επικοινωνία με την αναθέτουσα αρχή, καθώς και μεταξύ αυτής και του αναδόχου, θα γίνονται υποχρεωτικά στην ελληνική γλώσσα.

### 2.1.5 Εγγυήσεις

Οι εγγυητικές επιστολές των παραγράφων 2.2.2 και 4.1. εκδίδονται από πιστωτικά ιδρύματα ή χρηματοδοτικά ιδρύματα ή ασφαλιστικές επιχειρήσεις κατά την έννοια των περιπτώσεων β' και γ' της παρ. 1 του άρθρου 14 του ν. 4364/ 2016 (Α'13), που λειτουργούν νόμιμα στα κράτη - μέλη της Ένωσης ή του Ευρωπαϊκού Οικονομικού Χώρου ή στα κράτη-μέρη της ΣΔΣ και έχουν, σύμφωνα με τις ισχύουσες διατάξεις, το δικαίωμα αυτό. Μπορούν, επίσης, να εκδίδονται από το Τ.Μ.Ε.Δ.Ε. ή να παρέχονται με γραμμάτιο του Ταμείου Παρακαταθηκών και Δανείων με παρακατάθεση σε αυτό του αντίστοιχου χρηματικού ποσού. Αν συσταθεί παρακαταθήκη με γραμμάτιο παρακατάθεσης χρεογράφων στο Ταμείο Παρακαταθηκών και Δανείων, τα τοκομερίδια ή μερίσματα που λήγουν κατά τη διάρκεια της εγγύησης επιστρέφονται μετά τη λήξη τους στον υπέρ ου η εγγύηση οικονομικό φορέα.

Οι εγγυητικές επιστολές εκδίδονται κατ' επιλογή των οικονομικών φορέων από έναν ή περισσότερους εκδότες της παραπάνω παραγράφου.

Οι εγγυήσεις αυτές περιλαμβάνουν κατ' ελάχιστον τα ακόλουθα στοιχεία: α) την ημερομηνία έκδοσης, β) τον εκδότη, γ) την αναθέτουσα αρχή προς την οποία απευθύνονται, δ) τον αριθμό της εγγύησης, ε) το ποσό που καλύπτει η εγγύηση, στ) την πλήρη επωνυμία, τον Α.Φ.Μ. και τη διεύθυνση του οικονομικού φορέα υπέρ του οποίου εκδίδεται η εγγύηση (στην περίπτωση ένωσης αναγράφονται όλα τα παραπάνω για κάθε μέλος της ένωσης), ζ) τους όρους ότι: αα) η εγγύηση παρέχεται ανέκκλητα και ανεπιφύλακτα, ο δε εκδότης παραιτείται του δικαιώματος της διαιρέσεως και της διζήσεως, και ββ) ότι σε περίπτωση κατάρτησης αυτής, το ποσό της κατάρτησης υπόκειται στο εκάστοτε ισχύον τέλος χαρτοσήμου, η) τα στοιχεία της σχετικής διακήρυξης και την καταληκτική ημερομηνία υποβολής προσφορών, θ) την ημερομηνία λήξης ή τον χρόνο ισχύος της εγγύησης, ι) την ανάληψη υποχρέωσης από τον εκδότη της εγγύησης να καταβάλει το ποσό της εγγύησης ολικά ή μερικά εντός πέντε (5) ημερών μετά από απλή έγγραφη ειδοποίηση εκείνου προς τον οποίο απευθύνεται και ια) στην περίπτωση της εγγύησης καλής εκτέλεσης, τον αριθμό και τον τίτλο της σχετικής σύμβασης.

Η περ. αα' του προηγούμενου εδαφίου ζ' δεν εφαρμόζεται για τις εγγυήσεις που παρέχονται με γραμμάτιο του Ταμείου Παρακαταθηκών και Δανείων.

Η αναθέτουσα αρχή επικοινωνεί με τους εκδότες των εγγυητικών επιστολών προκειμένου να διαπιστώσει την εγκυρότητά τους.

### 2.1.6 Προστασία Προσωπικών Δεδομένων

Η αναθέτουσα αρχή ενημερώνει το φυσικό πρόσωπο που υπογράφει την προσφορά ως Προσφέρων ή ως Νόμιμος Εκπρόσωπος Προσφέροντος, ότι η ίδια ή και τρίτοι, κατ' εντολή και για λογαριασμό της, θα επεξεργάζονται προσωπικά δεδομένα που περιέχονται στους φακέλους της προσφοράς και τα αποδεικτικά

μέσα τα οποία υποβάλλονται σε αυτήν, στο πλαίσιο του παρόντος Διαγωνισμού, για το σκοπό της αξιολόγησης των προσφορών και της ενημέρωσης έτερων συμμετεχόντων σε αυτόν, λαμβάνοντας κάθε εύλογο μέτρο για τη διασφάλιση του απόρρητου και της ασφάλειας της επεξεργασίας των δεδομένων και της προστασίας τους από κάθε μορφής αθέμιτη επεξεργασία, σύμφωνα με τις διατάξεις της κείμενης νομοθεσίας περί προστασίας προσωπικών δεδομένων, κατά τα αναλυτικώς αναφερόμενα στην αναλυτική ενημέρωση που επισυνάπτεται στην παρούσα.

## 2.2 Δικαίωμα Συμμετοχής - Κριτήρια Ποιοτικής Επιλογής

### 2.2.1 Δικαίωμα συμμετοχής

1. Δικαίωμα συμμετοχής στη διαδικασία σύναψης της παρούσας σύμβασης έχουν φυσικά ή νομικά πρόσωπα και, σε περίπτωση ενώσεων οικονομικών φορέων, τα μέλη αυτών, που είναι εγκατεστημένα σε:

α) κράτος-μέλος της Ένωσης,

β) κράτος-μέλος του Ευρωπαϊκού Οικονομικού Χώρου (Ε.Ο.Χ.),

γ) τρίτες χώρες που έχουν υπογράψει και κυρώσει τη ΣΔΣ, στο βαθμό που η υπό ανάθεση δημόσια σύμβαση καλύπτεται από τα Παραρτήματα 1, 2, 4, 5, 6 και 7 και τις γενικές σημειώσεις του σχετικού με την Ένωση Προσαρτήματος Ι της ως άνω Συμφωνίας, καθώς και

δ) σε τρίτες χώρες που δεν εμπίπτουν στην περίπτωση γ' της παρούσας παραγράφου και έχουν συνάψει διμερείς ή πολυμερείς συμφωνίες με την Ένωση σε θέματα διαδικασιών ανάθεσης δημοσίων συμβάσεων.

Στο βαθμό που καλύπτονται από τα Παραρτήματα 1, 2, 4, 5 6 και 7 και τις γενικές σημειώσεις του σχετικού με την Ένωση Προσαρτήματος Ι της ΣΔΣ, καθώς και τις λοιπές διεθνείς συμφωνίες από τις οποίες δεσμεύεται η Ένωση, οι αναθέτουσες αρχές επιφυλάσσουν για τα έργα, τα αγαθά, τις υπηρεσίες και τους οικονομικούς φορείς των χωρών που έχουν υπογράψει τις εν λόγω συμφωνίες μεταχείριση εξίσου ευνοϊκή με αυτήν που επιφυλάσσουν για τα έργα, τα αγαθά, τις υπηρεσίες και τους οικονομικούς φορείς της Ένωσης.

2. Οικονομικός φορέας συμμετέχει είτε μεμονωμένα είτε ως μέλος ένωσης. Οι ενώσεις οικονομικών φορέων, συμπεριλαμβανομένων και των προσωρινών συμπράξεων, δεν απαιτείται να περιβληθούν συγκεκριμένη νομική μορφή για την υποβολή προσφοράς.

Στις περιπτώσεις υποβολής προσφοράς από ένωση οικονομικών φορέων, όλα τα μέλη της ευθύνονται έναντι της αναθέτουσας αρχής αλληλέγγυα και εις ολόκληρον.

### 2.2.2 Εγγύηση συμμετοχής

2.2.2.1. Για την έγκυρη συμμετοχή στη διαδικασία σύναψης της παρούσας σύμβασης, κατατίθεται από τους συμμετέχοντες οικονομικούς φορείς (προσφέροντες), εγγυητική επιστολή συμμετοχής, το ύψος της οποίας

ανέρχεται σε ποσοστό 2% της εκτιμώμενης αξίας της μη συνυπολογιζόμενων τυχόν δικαιωμάτων προαίρεσης της Σύμβασης (του αρχικού προϋπολογισμού), εκτός ΦΠΑ, ήτοι στο ποσό των **είκοσι εννέα χιλιάδων τριακοσίων ογδόντα εννέα ευρώ και είκοσι επτά λεπτών (29.389,27 €)**. Στην περίπτωση ένωσης οικονομικών φορέων, η εγγύηση συμμετοχής περιλαμβάνει και τον όρο ότι η εγγύηση καλύπτει τις υποχρεώσεις όλων των οικονομικών φορέων που συμμετέχουν στην ένωση.

Η εγγύηση συμμετοχής πρέπει να ισχύει τουλάχιστον για τριάντα (30) ημέρες μετά τη λήξη του χρόνου ισχύος της προσφοράς του άρθρου 2.4.5 της παρούσας, άλλως η προσφορά απορρίπτεται. Η αναθέτουσα αρχή μπορεί, πριν τη λήξη της προσφοράς, να ζητά από τους προσφέροντες να παρατείνουν, πριν τη λήξη τους, τη διάρκεια ισχύος της προσφοράς και της εγγύησης συμμετοχής.

Οι πρωτότυπες εγγυήσεις συμμετοχής, πλην των εγγυήσεων που εκδίδονται ηλεκτρονικά, προσκομίζονται, σε κλειστό φάκελο με ευθύνη του οικονομικού φορέα, το αργότερο πριν την ημερομηνία και ώρα αποσφράγισης των προσφορών που ορίζεται στην παρ. 3.1 της παρούσας, άλλως η προσφορά απορρίπτεται ως απαράδεκτη, μετά από γνώμη της Επιτροπής Διαγωνισμού.

**2.2.2.2.** Η εγγύηση συμμετοχής επιστρέφεται στον ανάδοχο με την προσκόμιση της εγγύησης καλής εκτέλεσης. Η εγγύηση συμμετοχής επιστρέφεται στους λοιπούς προσφέροντες, σύμφωνα με τα ειδικότερα οριζόμενα στην παρ. 3 του άρθρου 72 του ν. 4412/2016.

**2.2.2.3.** Η εγγύηση συμμετοχής καταπίπτει, εάν ο προσφέρων: α) αποσύρει την προσφορά του κατά τη διάρκεια ισχύος αυτής, β) παρέχει, εν γνώσει του, ψευδή στοιχεία ή πληροφορίες που αναφέρονται στις παραγράφους 2.2.3 έως 2.2.8, γ) δεν προσκομίσει εγκαίρως τα προβλεπόμενα από την παρούσα δικαιολογητικά (παραγράφοι 2.2.9 και 3.2), δ) δεν προσέλθει εγκαίρως για υπογραφή του συμφωνητικού, ε) υποβάλει μη κατάλληλη προσφορά, με την έννοια της περ. 46 της παρ. 1 του άρθρου 2 του ν. 4412/2016, στ) δεν ανταποκριθεί στη σχετική πρόσκληση της αναθέτουσας αρχής να εξηγήσει την τιμή ή το κόστος της προσφοράς του εντός της τεθείσας προθεσμίας και η προσφορά του απορριφθεί, ζ) στις περιπτώσεις των παρ. 3, 4 και 5 του άρθρου 103 του ν. 4412/2016, περί πρόσκλησης για υποβολή δικαιολογητικών από τον προσωρινό ανάδοχο, αν, κατά τον έλεγχο των παραπάνω δικαιολογητικών, σύμφωνα με τις παραγράφους 3.2 και 3.4 της παρούσας, διαπιστωθεί ότι τα στοιχεία που δηλώθηκαν στο ΕΕΕΣ είναι εκ προθέσεως απατηλά, ή ότι έχουν υποβληθεί πλαστά αποδεικτικά στοιχεία, ή αν, από τα παραπάνω δικαιολογητικά που προσκομίσθηκαν νομίμως και εμπροθέσμως, δεν αποδεικνύεται η μη συνδρομή των λόγων αποκλεισμού της παραγράφου 2.2.3 ή η πλήρωση μιας ή περισσότερων από τις απαιτήσεις των κριτηρίων ποιοτικής επιλογής.

### 2.2.3 Λόγοι αποκλεισμού

Αποκλείεται από τη συμμετοχή στην παρούσα διαδικασία σύναψης σύμβασης (διαγωνισμό) οικονομικός φορέας, εφόσον συντρέχει στο πρόσωπό του (εάν πρόκειται για μεμονωμένο φυσικό ή νομικό πρόσωπο) ή σε ένα από τα μέλη του (εάν πρόκειται για ένωση οικονομικών φορέων) ένας ή περισσότεροι από τους ακόλουθους λόγους:

**2.2.3.1.** Όταν υπάρχει σε βάρος του **αμετάκλητη καταδικαστική απόφαση** για ένα από τα ακόλουθα εγκλήματα:

α) συμμετοχή σε εγκληματική οργάνωση, όπως αυτή ορίζεται στο άρθρο 2 της απόφασης-πλαίσιο 2008/841/ΔΕΥ του Συμβουλίου της 24ης Οκτωβρίου 2008, για την καταπολέμηση του οργανωμένου εγκλήματος (ΕΕ L 300 της 11.11.2008 σ.42), και τα εγκλήματα του άρθρου 187 του Ποινικού Κώδικα (εγκληματική οργάνωση),

β) ενεργητική δωροδοκία, όπως ορίζεται στο άρθρο 3 της σύμβασης περί της καταπολέμησης της διαφθοράς στην οποία ενέχονται υπάλληλοι των Ευρωπαϊκών Κοινοτήτων ή των κρατών-μελών της Ένωσης (ΕΕ C 195 της 25.6.1997, σ. 1) και στην παρ. 1 του άρθρου 2 της απόφασης-πλαίσιο 2003/568/ΔΕΥ του Συμβουλίου της 22ας Ιουλίου 2003, για την καταπολέμηση της δωροδοκίας στον ιδιωτικό τομέα (ΕΕ L 192 της 31.7.2003, σ. 54), καθώς και όπως ορίζεται στο εθνικό δίκαιο του οικονομικού φορέα, και τα εγκλήματα των άρθρων 159Α (δωροδοκία πολιτικών προσώπων), 236 (δωροδοκία υπαλλήλου), 237 παρ. 2-4 (δωροδοκία δικαστικών λειτουργιών), 237Α παρ. 2 (εμπορία επιρροής – μεσάζοντες), 396 παρ. 2 (δωροδοκία στον ιδιωτικό τομέα) του Ποινικού Κώδικα,

γ) απάτη, εις βάρος των οικονομικών συμφερόντων της Ένωσης, κατά την έννοια των άρθρων 3 και 4 της Οδηγίας (ΕΕ) 2017/1371 του Ευρωπαϊκού Κοινοβουλίου και του Συμβουλίου της 5<sup>ης</sup> Ιουλίου 2017 σχετικά με την καταπολέμηση, μέσω του ποινικού δικαίου, της απάτης εις βάρος των οικονομικών συμφερόντων της Ένωσης (L 198/28.07.2017) και τα εγκλήματα των άρθρων 159Α (δωροδοκία πολιτικών προσώπων), 216 (πλαστογραφία), 236 (δωροδοκία υπαλλήλου), 237 παρ. 2-4 (δωροδοκία δικαστικών λειτουργιών), 242 (ψευδής βεβαίωση, νόθευση κ.λπ.) 374 (διακεκριμένη κλοπή), 375 (υπεξαίρεση), 386 (απάτη), 386Α (απάτη με υπολογιστή), 386Β (απάτη σχετική με τις επιχορηγήσεις), 390 (απιστία) του Ποινικού Κώδικα και των άρθρων 155 επ. του Εθνικού Τελωνειακού Κώδικα (ν. 2960/2001, Α' 265), όταν αυτά στρέφονται κατά των οικονομικών συμφερόντων της Ευρωπαϊκής Ένωσης ή συνδέονται με την προσβολή αυτών των συμφερόντων, καθώς και τα εγκλήματα των άρθρων 23 (διασυννοριακή απάτη σχετικά με τον ΦΠΑ) και 24 (επικουρικές διατάξεις για την ποινική προστασία των οικονομικών συμφερόντων της Ευρωπαϊκής Ένωσης) του ν. 4689/2020 (Α' 103),

δ) τρομοκρατικά εγκλήματα ή εγκλήματα συνδεόμενα με τρομοκρατικές δραστηριότητες, όπως ορίζονται, αντιστοίχως, στα άρθρα 3-4 και 5-12 της Οδηγίας (ΕΕ) 2017/541 του Ευρωπαϊκού Κοινοβουλίου και του

Συμβουλίου της 15<sup>ης</sup> Μαρτίου 2017 για την καταπολέμηση της τρομοκρατίας και την αντικατάσταση της απόφασης-πλασιού 2002/475/ΔΕΥ του Συμβουλίου και για την τροποποίηση της απόφασης 2005/671/ΔΕΥ του Συμβουλίου (ΕΕ L 88/31.03.2017) ή ηθική αυτουργία ή συνέργεια ή απόπειρα διάπραξης εγκλήματος, όπως ορίζονται στο άρθρο 14 αυτής, και τα εγκλήματα των άρθρων 187Α και 187Β του Ποινικού Κώδικα, καθώς και τα εγκλήματα των άρθρων 32-35 του ν. 4689/2020 (Α'103),

ε) νομιμοποίηση εσόδων από παράνομες δραστηριότητες ή χρηματοδότηση της τρομοκρατίας, όπως αυτές ορίζονται στο άρθρο 1 της Οδηγίας (ΕΕ) 2015/849 του Ευρωπαϊκού Κοινοβουλίου και του Συμβουλίου της 20ης Μαΐου 2015, σχετικά με την πρόληψη της χρησιμοποίησης του χρηματοπιστωτικού συστήματος για τη νομιμοποίηση εσόδων από παράνομες δραστηριότητες ή για τη χρηματοδότηση της τρομοκρατίας, την τροποποίηση του κανονισμού (ΕΕ) αριθμ. 648/2012 του Ευρωπαϊκού Κοινοβουλίου και του Συμβουλίου, και την κατάργηση της οδηγίας 2005/60/ΕΚ του Ευρωπαϊκού Κοινοβουλίου και του Συμβουλίου και της οδηγίας 2006/70/ΕΚ της Επιτροπής (ΕΕ L 141/05.06.2015) και τα εγκλήματα των άρθρων 2 και 39 του ν. 4557/2018 (Α' 139),

στ) παιδική εργασία και άλλες μορφές εμπορίας ανθρώπων, όπως ορίζονται στο άρθρο 2 της Οδηγίας 2011/36/ΕΕ του Ευρωπαϊκού Κοινοβουλίου και του Συμβουλίου της 5ης Απριλίου 2011, για την πρόληψη και την καταπολέμηση της εμπορίας ανθρώπων και για την προστασία των θυμάτων της, καθώς και για την αντικατάσταση της απόφασης-πλασιού 2002/629/ΔΕΥ του Συμβουλίου (ΕΕ L 101 της 15.4.2011, σ. 1), και τα εγκλήματα του άρθρου 323Α του Ποινικού Κώδικα (εμπορία ανθρώπων).

Ο οικονομικός φορέας αποκλείεται, επίσης, όταν το πρόσωπο εις βάρος του οποίου εκδόθηκε αμετάκλητη καταδικαστική απόφαση είναι μέλος του διοικητικού, διευθυντικού ή εποπτικού οργάνου του ή έχει εξουσία εκπροσώπησης, λήψης αποφάσεων ή ελέγχου σε αυτό. Η υποχρέωση του προηγούμενου εδαφίου αφορά:

- στις περιπτώσεις εταιρειών περιορισμένης ευθύνης (Ε.Π.Ε.) ιδιωτικών κεφαλαιουχικών εταιρειών (Ι.Κ.Ε.) και προσωπικών εταιρειών (Ο.Ε. και Ε.Ε.) τους διαχειριστές.
- στις περιπτώσεις ανωνύμων εταιρειών (Α.Ε.), τον διευθύνοντα Σύμβουλο, τα μέλη του Διοικητικού Συμβουλίου, καθώς και τα πρόσωπα στα οποία με απόφαση του Διοικητικού Συμβουλίου έχει ανατεθεί το σύνολο της διαχείρισης και εκπροσώπησης της εταιρείας.
- στις περιπτώσεις Συνεταιρισμών, τα μέλη του Διοικητικού Συμβουλίου.
- σε όλες τις υπόλοιπες περιπτώσεις νομικών προσώπων, τον κατά περίπτωση νόμιμο εκπρόσωπο.

**Εάν στις ως άνω περιπτώσεις (α) έως (στ) η κατά τα ανωτέρω περίοδος αποκλεισμού δεν έχει καθοριστεί με αμετάκλητη απόφαση, αυτή ανέρχεται σε πέντε (5) έτη από την ημερομηνία της καταδίκης με αμετάκλητη απόφαση.**

**2.2.3.2.** Στις ακόλουθες περιπτώσεις :

α) όταν ο οικονομικός φορέας έχει αθετήσει τις υποχρεώσεις του όσον αφορά στην καταβολή φόρων ή εισφορών κοινωνικής ασφάλισης και αυτό έχει διαπιστωθεί από δικαστική ή διοικητική απόφαση με τελεσίδικη και δεσμευτική ισχύ, σύμφωνα με διατάξεις της χώρας όπου είναι εγκατεστημένος ή την εθνική νομοθεσία ή

β) όταν η αναθέτουσα αρχή μπορεί να αποδείξει με τα κατάλληλα μέσα ότι ο οικονομικός φορέας έχει αθετήσει τις υποχρεώσεις του όσον αφορά την καταβολή φόρων ή εισφορών κοινωνικής ασφάλισης.

Αν ο οικονομικός φορέας είναι Έλληνας πολίτης ή έχει την εγκατάστασή του στην Ελλάδα, οι υποχρεώσεις του που αφορούν τις εισφορές κοινωνικής ασφάλισης καλύπτουν τόσο την κύρια όσο και την επικουρική ασφάλιση.

Οι υποχρεώσεις των περ. α' και β' της παρ. 2.2.3.2 θεωρείται ότι δεν έχουν αθετηθεί εφόσον δεν έχουν καταστεί ληξιπρόθεσμες ή εφόσον αυτές έχουν υπαχθεί σε δεσμευτικό διακανονισμό που τηρείται.

Δεν αποκλείεται ο οικονομικός φορέας, όταν έχει εκπληρώσει τις υποχρεώσεις του είτε καταβάλλοντας τους φόρους ή τις εισφορές κοινωνικής ασφάλισης που οφείλει, συμπεριλαμβανομένων, κατά περίπτωση, των δεδουλευμένων τόκων ή των προστίμων είτε υπαγόμενος σε δεσμευτικό διακανονισμό για την καταβολή τους στο μέτρο που τηρεί τους όρους του δεσμευτικού κανονισμού.

**2.2.3.3** Αποκλείεται από τη συμμετοχή στη διαδικασία σύναψης της παρούσας σύμβασης, οικονομικός φορέας σε οποιαδήποτε από τις ακόλουθες καταστάσεις:

(α) εάν έχει αθετήσει τις υποχρεώσεις που προβλέπονται στην παρ. 2 του άρθρου 18 του ν. 4412/2016<sup>2</sup>, περί αρχών που εφαρμόζονται στις διαδικασίες σύναψης δημοσίων συμβάσεων,

(β) εάν τελεί υπό πτώχευση ή έχει υπαχθεί σε διαδικασία ειδικής εκκαθάρισης ή τελεί υπό αναγκαστική διαχείριση από εκκαθαριστή ή από το δικαστήριο ή έχει υπαχθεί σε διαδικασία πτωχευτικού συμβιβασμού ή έχει αναστείλει τις επιχειρηματικές του δραστηριότητες ή έχει υπαχθεί σε διαδικασία εξυγίανσης και δεν τηρεί τους όρους αυτής ή εάν βρίσκεται σε οποιαδήποτε ανάλογη κατάσταση προκύπτουσα από παρόμοια διαδικασία, προβλεπόμενη σε εθνικές διατάξεις νόμου. Η αναθέτουσα αρχή μπορεί να μην αποκλείει έναν οικονομικό φορέα ο οποίος βρίσκεται σε μία εκ των καταστάσεων που αναφέρονται στην περίπτωση αυτή, υπό την προϋπόθεση ότι αποδεικνύει ότι ο εν λόγω φορέας είναι σε θέση να εκτελέσει τη σύμβαση, λαμβάνοντας υπόψη τις ισχύουσες διατάξεις και τα μέτρα για τη συνέχιση της επιχειρηματικής του λειτουργίας,

<sup>2</sup> Η αθέτηση της υποχρέωσης αυτής συνιστά σοβαρό επαγγελματικό παράπτωμα του οικονομικού φορέα κατά την έννοια της περίπτωσης θ' της παραγράφου 4 του άρθρου 73. Πρβλ άρθρο 18 παρ. 5 του ν. 4412/2016.

(γ) εάν, με την επιφύλαξη της παραγράφου 3β του άρθρου 44 του ν. 3959/2011 περί ποινικών κυρώσεων και άλλων διοικητικών συνεπειών, υπάρχουν επαρκώς εύλογες ενδείξεις που οδηγούν στο συμπέρασμα ότι ο οικονομικός φορέας συνήψε συμφωνίες με άλλους οικονομικούς φορείς με στόχο τη στρέβλωση του ανταγωνισμού,

δ) εάν μία κατάσταση σύγκρουσης συμφερόντων κατά την έννοια του άρθρου 24 του ν. 4412/2016 δεν μπορεί να θεραπευθεί αποτελεσματικά με άλλα, λιγότερο παρεμβατικά, μέσα,

(ε) εάν μία κατάσταση στρέβλωσης του ανταγωνισμού από την πρότερη συμμετοχή του οικονομικού φορέα κατά την προετοιμασία της διαδικασίας σύναψης σύμβασης, σύμφωνα με όσα ορίζονται στο άρθρο 48 του ν. 4412/2016, δεν μπορεί να θεραπευθεί με άλλα, λιγότερο παρεμβατικά, μέσα,

(στ) εάν έχει επιδείξει σοβαρή ή επαναλαμβανόμενη πλημμέλεια κατά την εκτέλεση ουσιώδους απαίτησης στο πλαίσιο προηγούμενης δημόσιας σύμβασης, προηγούμενης σύμβασης με αναθέτοντα φορέα ή προηγούμενης σύμβασης παραχώρησης που είχε ως αποτέλεσμα την πρόωρη καταγγελία της προηγούμενης σύμβασης, αποζημιώσεις ή άλλες παρόμοιες κυρώσεις,

(ζ) εάν έχει κριθεί ένοχος εκ προθέσεως σοβαρών απατηλών δηλώσεων κατά την παροχή των πληροφοριών που απαιτούνται για την εξακρίβωση της απουσίας των λόγων αποκλεισμού ή την πλήρωση των κριτηρίων επιλογής, έχει αποκρύψει τις πληροφορίες αυτές ή δεν είναι σε θέση να προσκομίσει τα δικαιολογητικά που απαιτούνται κατ' εφαρμογή της παραγράφου 2.2.9.2 της παρούσας,

(η) εάν επιχειρήσει να επηρεάσει με αθέμιτο τρόπο τη διαδικασία λήψης αποφάσεων της αναθέτουσας αρχής, να αποκτήσει εμπιστευτικές πληροφορίες που ενδέχεται να του αποφέρουν αθέμιτο πλεονέκτημα στη διαδικασία σύναψης σύμβασης ή να παράσχει με απατηλό τρόπο παραπλανητικές πληροφορίες που ενδέχεται να επηρεάσουν ουσιωδώς τις αποφάσεις που αφορούν τον αποκλεισμό, την επιλογή ή την ανάθεση,

(θ) εάν η αναθέτουσα αρχή μπορεί να αποδείξει, με κατάλληλα μέσα ότι έχει διαπράξει σοβαρό επαγγελματικό παράπτωμα, το οποίο θέτει εν αμφιβόλω την ακεραιότητά του.

**Εάν στις ως άνω περιπτώσεις (α) έως (θ) η περίοδος αποκλεισμού δεν έχει καθοριστεί με αμετάκλητη απόφαση, αυτή ανέρχεται σε τρία (3) έτη από την ημερομηνία έκδοσης πράξης που βεβαιώνει το σχετικό γεγονός.**

**2.2.3.4.** Αποκλείεται, επίσης, οικονομικός φορέας από τη συμμετοχή στη διαδικασία σύναψης της παρούσας σύμβασης εάν συντρέχουν οι προϋποθέσεις εφαρμογής της παρ. 4 του άρθρου 8 του ν. 3310/2005, όπως ισχύει, εφόσον ο προϋπολογισμός της παρούσας ξεπερνάει το 1.000.000€ πλέον ΦΠΑ. Οι υποχρεώσεις της παρούσας αφορούν τις ανώνυμες εταιρείες που υποβάλλουν προσφορά αυτοτελώς ή ως

μέλη ένωσης ή που συμμετέχουν στο μετοχικό κεφάλαιο άλλου νομικού προσώπου που υποβάλλει προσφορά ή νομικά πρόσωπα της αλλοδαπής που αντιστοιχούν σε ανώνυμη εταιρεία.

Εξαιρούνται της υποχρέωσης αυτής: α) οι εισηγμένες στα χρηματιστήρια κρατών-μελών της Ευρωπαϊκής Ένωσης ή του Οργανισμού Οικονομικής Συνεργασίας και Ανάπτυξης (Ο.Ο.Σ.Α.) εταιρείες, β) οι εταιρείες, τα δικαιώματα ψήφου των οποίων ελέγχονται από μία ή περισσότερες επιχειρήσεις επενδύσεων (investment firms), εταιρείες διαχείρισης κεφαλαίων/ενεργητικού (asset/fund managers) ή εταιρείες διαχείρισης κεφαλαίων επιχειρηματικών συμμετοχών (private equity firms), υπό την προϋπόθεση ότι οι τελευταίες αυτές εταιρείες ελέγχουν, συνολικά ποσοστό που υπερβαίνει το εβδομήντα πέντε τοις εκατό (75%) των δικαιωμάτων ψήφων και είναι εποπτευόμενες από Επιτροπές Κεφαλαιαγοράς ή άλλες αρμόδιες χρηματοοικονομικές αρχές κρατών μελών της Ευρωπαϊκής Ένωσης ή του Ο.Ο.Σ.Α.

**2.2.3.5.** Ο οικονομικός φορέας αποκλείεται σε οποιοδήποτε χρονικό σημείο κατά τη διάρκεια της διαδικασίας σύναψης της παρούσας σύμβασης, όταν αποδεικνύεται ότι βρίσκεται, λόγω πράξεων ή παραλείψεων του, είτε πριν είτε κατά τη διαδικασία, σε μία από τις ως άνω περιπτώσεις.

**2.2.3.6.** Οικονομικός φορέας που εμπίπτει σε μια από τις καταστάσεις που αναφέρονται στις παραγράφους 2.2.3.1 και 2.2.3.3, εκτός από την περ. β αυτής, μπορεί να προσκομίζει στοιχεία<sup>3</sup>, προκειμένου να αποδείξει ότι τα μέτρα που έλαβε επαρκούν για να αποδείξουν την αξιοπιστία του, παρότι συντρέχει ο σχετικός λόγος αποκλεισμού (αυτοκάθαρση). Για τον σκοπό αυτόν, ο οικονομικός φορέας αποδεικνύει ότι έχει καταβάλει ή έχει δεσμευθεί να καταβάλει αποζημίωση για ζημιές που προκλήθηκαν από το ποινικό αδίκημα ή το παράπτωμα, ότι έχει διευκρινίσει τα γεγονότα και τις περιστάσεις με ολοκληρωμένο τρόπο, μέσω ενεργού συνεργασίας με τις ερευνητικές αρχές, και έχει λάβει συγκεκριμένα τεχνικά και οργανωτικά μέτρα, καθώς και μέτρα σε επίπεδο προσωπικού κατάλληλα για την αποφυγή περαιτέρω ποινικών αδικημάτων ή παραπτωμάτων. Τα μέτρα που λαμβάνονται από τους οικονομικούς φορείς αξιολογούνται σε συνάρτηση με τη σοβαρότητα και τις ιδιαίτερες περιστάσεις του ποινικού αδικήματος ή του παραπτώματος. Εάν τα στοιχεία κριθούν επαρκή, ο εν λόγω οικονομικός φορέας δεν αποκλείεται από τη διαδικασία σύναψης σύμβασης. Αν τα μέτρα κριθούν ανεπαρκή, γνωστοποιείται στον οικονομικό φορέα το σκεπτικό της απόφασης αυτής. Οικονομικός φορέας που έχει αποκλειστεί, σύμφωνα με τις κείμενες διατάξεις, με τελεσίδικη απόφαση, σε εθνικό επίπεδο, από τη συμμετοχή σε διαδικασίες σύναψης σύμβασης ή ανάθεσης παραχώρησης δεν μπορεί να κάνει χρήση της ανωτέρω δυνατότητας κατά την περίοδο του αποκλεισμού που ορίζεται στην εν λόγω απόφαση.

**2.2.3.7.** Η απόφαση για τη διαπίστωση της επάρκειας ή μη των επανορθωτικών μέτρων κατά την προηγούμενη παράγραφο, εκδίδεται σύμφωνα με τα οριζόμενα στις παρ. 8 και 9 του άρθρου 73 του ν.

<sup>3</sup> Σχετικά με την προσκόμιση αποδείξεων για τα επανορθωτικά μέτρα βλ. την απόφαση της 14ης Ιανουαρίου 2021 του ΔΕΕ στην υπόθεση C-387/19

4412/20164, καθώς και στην υπ' αριθμ. 102080/24-10-2022 (Β'5623/02.11.2022) απόφαση του Υπουργού Ανάπτυξης και Επενδύσεων με θέμα: «Ρύθμιση θεμάτων σχετικά με την εξέταση επανορθωτικών μέτρων από την Επιτροπή της παρ. 9 του άρθρου 73 του ν. 4412/2016».

Η αναθέτουσα αρχή αποστέλλει στην Επιτροπή εξέτασης επανορθωτικών μέτρων της παρ. 9 του άρθρου 73 του ν. 4412/2016 το σχέδιο της απόφασής της περί της διαπίστωσης της επάρκειας ή μη των ληφθέντων από τον οικονομικό φορέα επανορθωτικών μέτρων, συνοδευόμενο από πλήρη φάκελο που περιλαμβάνει όλα τα σχετικά με την υπόθεση στοιχεία. Το σχέδιο της απόφασης της αναθέτουσας αρχής, μαζί με όλα τα σχετικά με την υπόθεση στοιχεία αποστέλλονται, ηλεκτρονικά στη διεύθυνση ηλεκτρονικού ταχυδρομείου [epanorthotika@eaadhsy.gr](mailto:epanorthotika@eaadhsy.gr)

Στην περίπτωση που ο οικονομικός φορέας δεν έχει προσκομίσει, με δική του πρωτοβουλία, τα στοιχεία, με τα οποία αποδεικνύονται τα επικαλούμενα μέτρα αυτοκάθαρσης (εκδοθείσες αποφάσεις διοίκησης, αποδεικτικά εξόφλησης προστίμων, αλληλογραφία με αρμόδιες ελεγκτικές αρχές κ.λπ.), η αναθέτουσα αρχή, πριν από τη σύνταξη και αποστολή του σχεδίου απόφασης στην Επιτροπή, υποχρεούται να ζητήσει από τον οικονομικό φορέα την προσκόμισή τους, εντός προθεσμίας που δεν υπερβαίνει τις δέκα (10) ημέρες. Με την παρέλευση της ανωτέρω προθεσμίας, θεωρείται ότι τα αιτούμενα στοιχεία δεν προσκομίστηκαν. Στην περίπτωση που ο οικονομικός φορέας υποβάλει αίτημα για παράταση της ως άνω προθεσμίας, συνοδευόμενο από έγγραφο, με τα οποία αποδεικνύεται ότι έχει αιτηθεί τη χορήγηση των στοιχείων, η αναθέτουσα αρχή παρατείνει την προθεσμία υποβολής, για όσο χρόνο απαιτηθεί για τη χορήγησή τους από τις αρμόδιες δημόσιες αρχές.

Αν η αναθέτουσα αρχή κρίνει ότι τα στοιχεία που προσκόμισε ο οικονομικός φορέας δεν είναι πλήρη ή απαιτούνται διευκρινίσεις, πριν από την αποστολή του σχεδίου της απόφασής της στην Επιτροπή, καλεί τον οικονομικό φορέα για τη συμπλήρωση των σχετικών στοιχείων ή/και την παροχή διευκρινίσεων, εντός προθεσμίας, που δεν υπερβαίνει τις δέκα (10) ημέρες.

Αν ο οικονομικός φορέας δεν ανταποκριθεί στην πρόσκληση της αναθέτουσας αρχής, το γεγονός αυτό μνημονεύεται στο σχέδιο της απόφασης.

Με την επιφύλαξη της επόμενης παραγράφου, δεν εξετάζονται από την Επιτροπή επανορθωτικά μέτρα που επικαλείται ένας οικονομικός φορέας, προκειμένου να αποδείξει την αξιοπιστία του, εφόσον αυτά έχουν ληφθεί **μετά** την ημερομηνία λήξης υποβολής των προσφορών. Στην περίπτωση αυτή, η αναθέτουσα αρχή δεν τα λαμβάνει υπόψη και δεν τα μνημονεύει στο σχέδιο της απόφασής της που αποστέλλει στην Επιτροπή.

<sup>4</sup> Πρβλ. απόφαση υπ' αριθμ. 111257-18/11/2022 (ΑΔΑ: ΨΠΓΟ46ΜΤΛΡ-0Ε3).

Στην περίπτωση που, κατά την υποβολή του ΕΕΕΣ, από τον οικονομικό φορέα, δεν συνέτρεχε στο πρόσωπο του κάποιος από τους λόγους αποκλεισμού της παρ. 1 και της παρ. 4, εκτός από την περ. β' αυτής, του άρθρου 73 του ν. 4412/2016, αλλά η συνδρομή του προέκυψε, κατά τη διάρκεια της παρούσας διαδικασίας (οψιγενής μεταβολή), τα μέτρα αυτοκάθαρσης που επικαλείται, λαμβάνονται υπόψη από την αναθέτουσα αρχή, κατά τη σύνταξη του σχεδίου απόφασής της και εξετάζονται από την Επιτροπή.

Οι διαδικαστικές λεπτομέρειες εξέτασης και επανεξέτασης των επανορθωτικών μέτρων ρυθμίζονται αναλυτικά στην ως άνω υπουργική απόφαση.

**2.2.3.8.** Οικονομικός φορέας, σε βάρος του οποίου έχει επιβληθεί η κύρωση του οριζόντιου αποκλεισμού σύμφωνα με τις κείμενες διατάξεις και για το χρονικό διάστημα που αυτή ορίζει, αποκλείεται από την παρούσα διαδικασία σύναψης της σύμβασης.

**2.2.3.9.** Αποκλείεται, επίσης, οικονομικός φορέας από τη συμμετοχή στη διαδικασία σύναψης της παρούσας σύμβασης εάν συντρέχουν οι περιορισμοί της παρ. 1 του άρθρου 5α του Κανονισμού (ΕΕ) 2022/576 του Συμβουλίου της 8ης Απριλίου 2022, για την τροποποίηση του Κανονισμού (ΕΕ) αριθ. 833/2014 σχετικά με περιοριστικά μέτρα λόγω ενεργειών της Ρωσίας που αποσταθεροποιούν την κατάσταση στην Ουκρανία.

## Κριτήρια Επιλογής

### 2.2.4 Καταλληλότητα άσκησης επαγγελματικής δραστηριότητας

Οι οικονομικοί φορείς που συμμετέχουν στη διαδικασία σύναψης της παρούσας σύμβασης απαιτείται να ασκούν δραστηριότητα συναφή με το αντικείμενο της σύμβασης.

Οι οικονομικοί φορείς που είναι εγκατεστημένοι σε κράτος μέλος της Ευρωπαϊκής Ένωσης απαιτείται να είναι εγγεγραμμένοι σε ένα από τα επαγγελματικά μητρώα ή εμπορικά μητρώα που τηρούνται στο κράτος εγκατάστασής τους ή να ικανοποιούν οποιαδήποτε άλλη απαίτηση ορίζεται στο Παράρτημα ΧΙ του Προσαρτήματος Α' του ν. 4412/2016. Εφόσον οι οικονομικοί φορείς απαιτείται να διαθέτουν ειδική έγκριση ή να είναι μέλη συγκεκριμένου οργανισμού για να μπορούν να παράσχουν τη σχετική υπηρεσία στη χώρα καταγωγής τους, η αναθέτουσα αρχή μπορεί να τους ζητεί να αποδείξουν ότι διαθέτουν την έγκριση αυτή ή ότι είναι μέλη του εν λόγω οργανισμού ή να τους καλέσει να προβούν σε ένορκη δήλωση ενώπιον συμβολαιογράφου σχετικά με την άσκηση του συγκεκριμένου επαγγέλματος.

Στην περίπτωση οικονομικών φορέων εγκατεστημένων σε κράτος μέλους του Ευρωπαϊκού Οικονομικού Χώρου (Ε.Ο.Χ) ή σε τρίτες χώρες που προσχωρήσει στη ΣΔΣ, ή σε τρίτες χώρες που δεν εμπίπτουν στην προηγούμενη περίπτωση και έχουν συνάψει διμερείς ή πολυμερείς συμφωνίες με την Ένωση σε θέματα διαδικασιών ανάθεσης δημοσίων συμβάσεων, απαιτείται να είναι εγγεγραμμένοι σε αντίστοιχα επαγγελματικά μητρώα.

Οι εγκατεστημένοι στην Ελλάδα οικονομικοί φορείς θα πρέπει να είναι εγγεγραμμένοι στο οικείο επαγγελματικό μητρώο, εφόσον, κατά την κείμενη νομοθεσία, απαιτείται η εγγραφή τους για την υπό ανάθεση υπηρεσία.

Στην περίπτωση ένωσης οικονομικών φορέων, η καταλληλότητα άσκησης επαγγελματικής δραστηριότητας θα πρέπει να καλύπτεται αθροιστικά από τα μέλη της ένωσης.

### 2.2.5 Οικονομική και χρηματοοικονομική επάρκεια

Όσον αφορά την οικονομική και χρηματοοικονομική επάρκεια για την παρούσα διαδικασία σύναψης σύμβασης, οι οικονομικοί φορείς απαιτείται να έχουν **μέσο γενικό ετήσιο κύκλο εργασιών** ίσο με το 100% της εκτιμώμενης αξίας της παρούσας (άνευ ΦΠΑ), για τις τρεις (3) τελευταίες διαχειριστικές χρήσεις (2021, 2022, 2023). Σε περίπτωση που οι οικονομικοί φορείς δραστηριοποιούνται για χρονικό διάστημα μικρότερο των τριών διαχειριστικών χρήσεων, τότε ο μέσος γενικός ετήσιος κύκλος εργασιών για όσες διαχειριστικές χρήσεις δραστηριοποιούνται, θα πρέπει να είναι ίσος με το 100% της εκτιμώμενης αξίας της παρούσας (άνευ ΦΠΑ).

Σε περίπτωση ένωσης οικονομικών φορέων, οι παραπάνω ελάχιστες απαιτήσεις καλύπτονται αθροιστικά από τα μέλη της ένωσης.

### 2.2.6 Τεχνική και επαγγελματική ικανότητα

Όσον αφορά στην τεχνική και επαγγελματική ικανότητα για την παρούσα διαδικασία σύναψης σύμβασης, οι οικονομικοί φορείς απαιτείται:

**α)** κατά τη διάρκεια των τελευταίων τριών (3) ετών, να έχουν **ολοκληρώσει** (οριστική παραλαβή) την υλοποίηση όμοιων ή ισοδύναμων έργων, από πλευράς απαιτήσεων υλοποίησης φυσικού αντικειμένου με το προκηρυσσόμενο έργο, σε όρους εφαρμοσμένων τεχνολογιών, μεθοδολογιών και αρχιτεκτονικής υλοποίησης, τεχνολογικής και επιχειρησιακής πολυπλοκότητας, σε όλες τις φάσεις του κύκλου ζωής του και συγκεκριμένα:

- τουλάχιστον ένα (1) έργο που αφορά στην παραγωγή έξυπνων καρτών, την προσωποποίησή τους (στοιχεία κατόχου & αρχικοποίηση chip) συνδυαστικά με αποτύπωση γραμμάτων τύπου Braille και laser engraving και την εμφακέλωσή τους, με συνολικό προϋπολογισμό που υπερβαίνει το ένα εκατομμύριο ευρώ (1.000.000€) μη συμπεριλαμβανομένου του ΦΠΑ. Ο όρος «έξυπνη κάρτα» περιγράφει πλαστική κάρτα με μικροεπεξεργαστή με δυνατότητα χρήσης χωρίς επαφή (Contactless Smart Card).
- τουλάχιστον ένα (1) έργο που αφορά στην αποστολή & παράδοση αντικειμένων μέσω ταχυδρομικής υπηρεσίας ή υπηρεσίας courier με την διαδικασία της βεβαιωμένης επίδοσης (υπογραφή παραλαβόντος) με συνολικό προϋπολογισμό που υπερβαίνει τις διακόσιες χιλιάδες ευρώ (200.000€) μη συμπεριλαμβανομένου του ΦΠΑ.

- τουλάχιστον ένα (1) έργο που αφορά στην υλοποίηση διαδικτυακού κεντρικού πληροφοριακού συστήματος διαχείρισης ταυτοτήτων με συνολικό προϋπολογισμό που υπερβαίνει τις εκατό χιλιάδες ευρώ (100.000€) μη συμπεριλαμβανομένου του ΦΠΑ. Το έργο πρέπει να διαχειρίζεται ολόκληρο τον κύκλο ζωής μιας κάρτας (αίτηση από δικαιούχο, έγκριση, αποστολή στοιχείων προς παραγωγή κάρτας, παρακολούθηση παραγωγής και αποστολής στο δικαιούχο, παράδοση στο δικαιούχο, ακύρωση κάρτας).
- β) να διαθέτουν ανθρώπινο δυναμικό και πόρους ικανούς και αξιόπιστους για να φέρουν σε πέρας επιτυχώς τις απαιτήσεις του αντικειμένου της παρούσας, σε όρους απαιτούμενης εξειδίκευσης, επαγγελματικών προσόντων και εμπειρίας.
- να περιλαμβάνονται στην ομάδα έργου τουλάχιστον ένας (1) συντονιστής-υπεύθυνος έργου, ένας (1) υπεύθυνος πληροφοριακών συστημάτων, ένας (1) υπεύθυνος παραγωγής (εκτύπωσης και προσωποποίησης) και ένας (1) υπεύθυνος για τη διασφάλιση της ποιότητας.
- ως μέλος της Ομάδας Έργου να διατίθεται σε ρόλο Συντονιστή-Υπεύθυνου Έργου (project manager), υπάλληλος ή στέλεχος με τις παρακάτω ελάχιστες απαιτήσεις εμπειρίας ή/και εκπαίδευσης:
  - ο Επαγγελματική εμπειρία 5 ετών σε ίδια θέση ομάδας έργου σε αντίστοιχο με το υπό προκήρυξη Έργο.
  - ο Πτυχίο/Δίπλωμα σχετικής ειδικότητας της ημεδαπής ή ισότιμο της αλλοδαπής.
- ως μέλος της Ομάδας Έργου να διατίθεται σε ρόλο Υπεύθυνου πληροφοριακών συστημάτων, υπάλληλος ή στέλεχος με τις παρακάτω ελάχιστες απαιτήσεις εμπειρίας ή/και εκπαίδευσης:
  - ο Επαγγελματική εμπειρία 5 ετών σε σχεδιασμό και υλοποίηση διαδικτυακών πληροφοριακών συστημάτων με διαλειτουργικότητες και τουλάχιστον σε ένα έργο κεντρικού πληροφοριακού συστήματος διαχείρισης ταυτοτήτων.
  - ο Πτυχίο/Δίπλωμα σχετικής ειδικότητας της ημεδαπής ή ισότιμο της αλλοδαπής.
- ως μέλος της Ομάδας Έργου να διατίθεται σε ρόλο Υπεύθυνου Παραγωγής, υπάλληλος ή στέλεχος με τις παρακάτω ελάχιστες απαιτήσεις εμπειρίας ή/και εκπαίδευσης:
  - ο Επαγγελματική εμπειρία 5 ετών σε ίδια θέση ομάδας έργου σε αντίστοιχο με το υπό προκήρυξη Έργο.
  - ο Πτυχίο/Δίπλωμα σχετικής ειδικότητας της ημεδαπής ή ισότιμο της αλλοδαπής.
- ως μέλος της Ομάδας Έργου να διατίθεται σε ρόλο Υπεύθυνου διασφάλισης ποιότητας, υπάλληλος ή στέλεχος με τις παρακάτω ελάχιστες απαιτήσεις εμπειρίας ή/και εκπαίδευσης:
  - ο Επαγγελματική εμπειρία 3 ετών σε ίδια θέση ομάδας έργου σε αντίστοιχο με το υπό προκήρυξη Έργο.
  - ο Πτυχίο/Δίπλωμα σχετικής ειδικότητας της ημεδαπής ή ισότιμο της αλλοδαπής.
- ως ελάχιστος απαιτούμενος αριθμός ανθρωπομηνών προβλέπονται οι δώδεκα (12) ανθρωπομήνες

Σε περίπτωση συμμετοχής εξωτερικού συνεργάτη στην Ομάδα Έργου, στις ικανότητες του οποίου στηρίζεται ο υποψήφιος Ανάδοχος, ο εξωτερικός συνεργάτης θα πρέπει να υποβάλει επίσης το ΕΕΕΣ με ποινή αποκλεισμού.

Σε περίπτωση ένωσης οικονομικών φορέων, οι παραπάνω ελάχιστες απαιτήσεις καλύπτονται αθροιστικά από τα μέλη της ένωσης.

### 2.2.7 Πρότυπα διασφάλισης ποιότητας και πρότυπα περιβαλλοντικής διαχείρισης

Οι οικονομικοί φορείς για την παρούσα διαδικασία σύναψης σύμβασης οφείλουν να διαθέτουν:

- ISO 9001:2015 ή ισοδύναμο.
- ISO 27001:2022 ή ισοδύναμο

Η αναθέτουσα αρχή αναγνωρίζει ισοδύναμα πιστοποιητικά που έχουν εκδοθεί από φορείς διαπιστευμένους από ισοδύναμους Οργανισμούς διαπίστευσης, εδρεύοντες και σε άλλα κράτη - μέλη. Επίσης, κάνει δεκτά άλλα αποδεικτικά στοιχεία για ισοδύναμα μέτρα διασφάλισης ποιότητας, εφόσον ο ενδιαφερόμενος οικονομικός φορέας δεν είχε τη δυνατότητα να αποκτήσει τα εν λόγω πιστοποιητικά εντός των σχετικών προθεσμιών για λόγους για τους οποίους δεν ευθύνεται ο ίδιος, υπό την προϋπόθεση ότι ο οικονομικός φορέας αποδεικνύει ότι τα προτεινόμενα μέτρα διασφάλισης ποιότητας πληρούν τα απαιτούμενα πρότυπα διασφάλισης ποιότητας.

Σε περίπτωση ένωσης οικονομικών φορέων, οι παραπάνω ελάχιστες απαιτήσεις καλύπτονται αθροιστικά από τα μέλη της ένωσης.

### 2.2.8 Στήριξη στην ικανότητα τρίτων – Υπεργολαβία

#### 2.2.8.1. Στήριξη στην ικανότητα τρίτων

Οι οικονομικοί φορείς μπορούν, όσον αφορά τα κριτήρια της οικονομικής και χρηματοοικονομικής επάρκειας (της παραγράφου 2.2.5) και τα σχετικά με την τεχνική και επαγγελματική ικανότητα (της παραγράφου 2.2.6), να στηρίζονται στις ικανότητες άλλων φορέων, ασχέτως της νομικής φύσης των δεσμών τους με αυτούς. Στην περίπτωση αυτή, αποδεικνύουν ότι θα έχουν στη διάθεσή τους τους αναγκαίους πόρους, με την προσκόμιση της σχετικής δέσμευσης των φορέων στην ικανότητα των οποίων στηρίζονται.

Ειδικά, όσον αφορά στα κριτήρια επαγγελματικής ικανότητας που σχετίζονται με τους τίτλους σπουδών και τα επαγγελματικά προσόντα που ορίζονται στην περίπτωση σ' του Μέρους II του Παραρτήματος XII του Προσαρτήματος Α' του ν. 4412/2016 ή με την σχετική επαγγελματική εμπειρία, οι οικονομικοί φορείς, **μπορούν να στηρίζονται στις ικανότητες άλλων φορέων, μόνο, εάν οι τελευταίοι θα εκτελέσουν τις εργασίες ή τις υπηρεσίες για τις οποίες απαιτούνται οι συγκεκριμένες ικανότητες.** Εάν στην Ομάδα Έργου δηλώνονται φυσικά πρόσωπα που δεν αποτελούν ίδιους πόρους του προσφέροντος, κατά την παρ. 2.2.6.

της παρούσας, συντρέχει περίπτωση στήριξης στις ικανότητες τρίτου και απαιτείται η υποβολή διακριτών ΕΕΕΣ και των σχετικών αποδεικτικών μέσων, κατά τα ειδικότερα οριζόμενα στην παρούσα.

Όταν οι οικονομικοί φορείς στηρίζονται στις ικανότητες άλλων φορέων όσον αφορά τα κριτήρια που σχετίζονται με την απαιτούμενη με τη διακήρυξη οικονομική και χρηματοοικονομική επάρκεια, **οι εν λόγω οικονομικοί φορείς και αυτοί στους οποίους στηρίζονται είναι από κοινού υπεύθυνοι για την εκτέλεση της σύμβασης.**

Υπό τους ίδιους όρους οι ενώσεις οικονομικών φορέων μπορούν να στηρίζονται στις ικανότητες των συμμετεχόντων στην ένωση ή άλλων φορέων.

Η αναθέτουσα αρχή ελέγχει αν οι φορείς, στις ικανότητες των οποίων προτίθεται να στηριχθεί ο οικονομικός φορέας, πληρούν κατά περίπτωση τα σχετικά κριτήρια επιλογής και εάν συντρέχουν λόγοι αποκλεισμού της παραγράφου 2.2.3. Στο πλαίσιο αυτό, σημειώνεται ότι και οι τρίτοι φορείς, στην ικανότητα των οποίων στηρίζονται, σύμφωνα με τους όρους της παρούσας παραγράφου, οι οικονομικοί φορείς που υποβάλουν προσφορά στην παρούσα διαγωνιστική διαδικασία, οφείλουν να προσκομίσουν – με ποινή αποκλεισμού – κατά την υποβολή της προσφοράς, το προβλεπόμενο από το άρθρο 79 παρ. 1 και 3 του ν. 4412/2016 Ευρωπαϊκό Ενιαίο Έγγραφο Σύμβασης (ΕΕΕΣ), σύμφωνα με το επισυναπτόμενο στην παρούσα Παράρτημα III, το οποίο αποτελεί ενημερωμένη υπεύθυνη δήλωση, με τις συνέπειες του ν. 1599/1986. Ο οικονομικός φορέας υποχρεούται να αντικαταστήσει έναν φορέα στην ικανότητα του οποίου στηρίζεται, εφόσον ο τελευταίος δεν πληροί το σχετικό κριτήριο επιλογής ή για τον οποίο συντρέχουν λόγοι αποκλεισμού, εντός προθεσμίας τριάντα (30) ημερών από την σχετική ηλεκτρονική πρόσκληση από την σχετική πρόσκληση της αναθέτουσας αρχής, η οποία απευθύνεται στον οικονομικό φορέα μέσω της λειτουργικότητας «Επικοινωνία» του ΕΣΗΔΗΣ. Ο φορέας που αντικαθιστά φορέα του προηγούμενου εδαφίου δεν επιτρέπεται να αντικατασταθεί εκ νέου.

#### 2.2.8.2. Υπεργολαβία

Ο οικονομικός φορέας αναφέρει στην προσφορά του το τμήμα της σύμβασης που προτίθεται να αναθέσει υπό μορφή υπεργολαβίας σε τρίτους, καθώς και τους υπεργολάβους που προτείνει. Στην περίπτωση που ο προσφέρων αναφέρει στην προσφορά του ότι προτίθεται να αναθέσει τμήμα(τα) της σύμβασης υπό μορφή υπεργολαβίας σε τρίτους σε ποσοστό που υπερβαίνει το τριάντα τοις εκατό (30%) της συνολικής αξίας της σύμβασης, η αναθέτουσα αρχή ελέγχει ότι δεν συντρέχουν οι λόγοι αποκλεισμού της παραγράφου 2.2.3 της παρούσας. Ο οικονομικός φορέας υποχρεούται να αντικαταστήσει έναν υπεργολάβο, εφόσον συντρέχουν στο πρόσωπό του λόγοι αποκλεισμού της ως άνω παραγράφου 2.2.3.

### 2.2.9 Κανόνες απόδειξης ποιοτικής επιλογής

Το δικαίωμα συμμετοχής των οικονομικών φορέων και οι όροι και προϋποθέσεις συμμετοχής τους, όπως ορίζονται στις παραγράφους 2.2.1 έως 2.2.8, **κρίνονται κατά την υποβολή της προσφοράς δια του ΕΕΕΣ κατά τα οριζόμενα στην παράγραφο 2.2.9.1, κατά την υποβολή των δικαιολογητικών της παραγράφου 2.2.9.2 και κατά τη σύναψη της σύμβασης δια της υπεύθυνης δήλωσης, της περ. δ΄ της παρ. 3 του άρθρου 105 του ν. 4412/2016.**

Στην περίπτωση που ο οικονομικός φορέας στηρίζεται στις ικανότητες άλλων φορέων, σύμφωνα με την παράγραφο 2.2.8 της παρούσας, οι φορείς στην ικανότητα των οποίων στηρίζεται υποχρεούνται να αποδεικνύουν, κατά τα οριζόμενα στις παραγράφους 2.2.9.1 και 2.2.9.2, ότι δεν συντρέχουν οι λόγοι αποκλεισμού της παραγράφου 2.2.3 της παρούσας και ότι πληρούν τα σχετικά κριτήρια επιλογής κατά περίπτωση.

Στην περίπτωση που ο οικονομικός φορέας αναφέρει στην προσφορά του ότι προτίθεται να αναθέσει τμήμα(τα) της σύμβασης υπό μορφή υπεργολαβίας σε τρίτους σε ποσοστό που υπερβαίνει το τριάντα τοις εκατό (30%) της συνολικής αξίας της σύμβασης, οι υπεργολάβοι υποχρεούνται να αποδεικνύουν, κατά τα οριζόμενα στις παραγράφους 2.2.9.1 και 2.2.9.2, ότι δεν συντρέχουν οι λόγοι αποκλεισμού της παραγράφου 2.2.3 της παρούσας.

Αν επέλθουν μεταβολές στις προϋποθέσεις τις οποίες οι προσφέροντες δηλώσουν ότι πληρούν, σύμφωνα με το παρόν άρθρο, οι οποίες επέλθουν ή για τις οποίες λάβουν γνώση μετά την συμπλήρωση του ΕΕΕΣ / Υπεύθυνης Δήλωσης και μέχρι την ημέρα της έγγραφης πρόσκλησης για την σύναψη του συμφωνητικού οι προσφέροντες οφείλουν να ενημερώσουν αμελλητί την αναθέτουσα αρχή.

#### 2.2.9.1 Προκαταρκτική απόδειξη κατά την υποβολή προσφορών

Προς προκαταρκτική απόδειξη ότι οι προσφέροντες οικονομικοί φορείς: α) δεν βρίσκονται σε μία από τις καταστάσεις της παραγράφου 2.2.3 και β) πληρούν τα σχετικά κριτήρια επιλογής των παραγράφων 2.2.4, 2.2.5, 2.2.6 και 2.2.7 της παρούσης, προσκομίζουν κατά την υποβολή της προσφοράς τους ως δικαιολογητικό συμμετοχής το προβλεπόμενο από το άρθρο 79 παρ. 1 και 3 του ν. 4412/2016 Ευρωπαϊκό Ενιαίο Έγγραφο Σύμβασης (ΕΕΕΣ), σύμφωνα με το επισυναπτόμενο στην παρούσα Παράρτημα ΙΙΙ, το οποίο ισοδυναμεί με ενημερωμένη υπεύθυνη δήλωση, με τις συνέπειες του ν. 1599/1986. Το ΕΕΕΣ καταρτίζεται βάσει του τυποποιημένου εντύπου του Παραρτήματος 2 του Κανονισμού (ΕΕ) 2016/7 και συμπληρώνεται από τους προσφέροντες οικονομικούς φορείς σύμφωνα με τις οδηγίες του Παραρτήματος 1.

Το ΕΕΕΣ φέρει υπογραφή με ημερομηνία εντός του χρονικού διαστήματος κατά το οποίο μπορούν να υποβάλλονται προσφορές. Αν στο διάστημα που μεσολαβεί μεταξύ της ημερομηνίας υπογραφής του ΕΕΕΣ και της καταληκτικής ημερομηνίας υποβολής προσφορών έχουν επέλθει μεταβολές στα δηλωθέντα

στοιχεία, εκ μέρους του, στο ΕΕΕΣ, ο οικονομικός φορέας αποσύρει την προσφορά του, χωρίς να απαιτείται απόφαση της αναθέτουσας αρχής. Στη συνέχεια μπορεί να την υποβάλει εκ νέου με επίκαιρο ΕΕΕΣ.

Ο οικονομικός φορέας δύναται να διευκρινίζει τις δηλώσεις και πληροφορίες που παρέχει στο ΕΕΕΣ με συνοδευτική υπεύθυνη δήλωση, την οποία υποβάλλει μαζί με το ΕΕΕΣ. Επισημαίνεται ότι, ελλείψει σχετικού πεδίου στο Ευρωπαϊκό Ενιαίο Έγγραφο Σύμβασης (ΕΕΕΣ) για τον λόγο αποκλεισμού της παρ. 2.2.3.9 της παρούσας, απαιτείται η υποβολή συνοδευτικής υπεύθυνης δήλωσης από τους προσφέροντες περί της μη συνδρομής του οικείου λόγου αποκλεισμού, κατά τον χρόνο υποβολής της προσφοράς.

Κατά την υποβολή του ΕΕΕΣ, καθώς και της συνοδευτικής υπεύθυνης δήλωσης, είναι δυνατή, με μόνη την υπογραφή του κατά περίπτωση εκπροσώπου του οικονομικού φορέα, η προκαταρκτική απόδειξη των λόγων αποκλεισμού που αναφέρονται στην παράγραφο 2.2.3 της παρούσας, για το σύνολο των φυσικών προσώπων που είναι μέλη του διοικητικού, διευθυντικού ή εποπτικού οργάνου του ή έχουν εξουσία εκπροσώπησης, λήψης αποφάσεων ή ελέγχου σε αυτόν.

Ως εκπρόσωπος του οικονομικού φορέα νοείται ο νόμιμος εκπρόσωπος αυτού, όπως προκύπτει από το ισχύον καταστατικό ή το πρακτικό εκπροσώπησής του κατά το χρόνο υποβολής της προσφοράς ή το αρμοδίως εξουσιοδοτημένο φυσικό πρόσωπο να εκπροσωπεί τον οικονομικό φορέα για διαδικασίες σύναψης συμβάσεων ή για συγκεκριμένη διαδικασία σύναψης σύμβασης.

Στην περίπτωση υποβολής προσφοράς από ένωση οικονομικών φορέων, το Ευρωπαϊκό Ενιαίο Έγγραφο Σύμβασης (ΕΕΕΣ), υποβάλλεται χωριστά από κάθε μέλος της ένωσης. Στο ΕΕΕΣ απαραίτητως πρέπει να προσδιορίζεται η έκταση και το είδος της συμμετοχής του (συμπεριλαμβανομένης της κατανομής αμοιβής μεταξύ τους) κάθε μέλους της ένωσης, καθώς και ο εκπρόσωπος/συντονιστής αυτής.

Ο οικονομικός φορέας φέρει την ειδική υποχρέωση, να δηλώσει, μέσω του ΕΕΕΣ, την κατάστασή του σε σχέση με τους λόγους που προβλέπονται στο άρθρο 73 του ν. 4412/2016 και παραγράφου 2.2.3 της παρούσης και ταυτόχρονα να επικαλεσθεί και τυχόν ληφθέντα μέτρα προς αποκατάσταση της αξιοπιστίας του.

Ιδίως επισημαίνεται ότι, κατά την απάντηση οικονομικού φορέα στο σχετικό πεδίο του ΕΕΕΣ για τυχόν σύναψη συμφωνιών με άλλους οικονομικούς φορείς με στόχο τη στρέβλωση του ανταγωνισμού, η συνδρομή περιστάσεων, όπως η πάροδος της τριετούς περιόδου της ισχύος του λόγου αποκλεισμού (παραγράφου 10 του άρθρου 73) ή η εφαρμογή της διάταξης της παραγράφου 3β του άρθρου 44 του ν. 3959/2011, σύμφωνα με την περ. γ της παραγράφου 2.2.3.4 της παρούσης, αναλύεται στο σχετικό πεδίο που προβάλλει κατόπιν θετικής απάντησης.

Όσον αφορά στις υποχρεώσεις του όσον αφορά στην καταβολή φόρων ή εισφορών κοινωνικής ασφάλισης (περ. α' και β' της παρ. 2 του άρθρου 73 του ν. 4412/2016) αυτές θεωρείται ότι δεν έχουν αθετηθεί εφόσον

δεν έχουν καταστεί ληξιπρόθεσμες ή εφόσον έχουν υπαχθεί σε δεσμευτικό διακανονισμό που τηρείται. Στην περίπτωση αυτή, ο οικονομικός φορέας δεν υποχρεούται να απαντήσει καταφατικά στο σχετικό πεδίο του ΕΕΕΣ με το οποίο ερωτάται εάν ο οικονομικός φορέας έχει ανεκπλήρωτες υποχρεώσεις όσον αφορά στην καταβολή φόρων ή εισφορών κοινωνικής ασφάλισης ή, κατά περίπτωση, εάν έχει αθετήσει τις παραπάνω υποχρεώσεις του. Στην περίπτωση που ένας οικονομικός φορέας, δηλώνει ότι εμπίπτει σε μία από τις καταστάσεις της παρ. 2.2.3.1 και 2.2.3.3, εκτός από την περ. β' αυτής, για τις οποίες συντρέχει ο σχετικός λόγος αποκλεισμού, υποχρεούται, εφόσον επικαλεστεί μέτρα αυτοκάθαρσης για να αποδείξει την αξιοπιστία του, στο σχετικό πεδίο του ΕΕΕΣ, που εμφανίζεται κατόπιν της θετικής απάντησης που έδωσε περί συνδρομής κάποιου από τους ανωτέρω λόγους αποκλεισμού, να δηλώσει :

α. εάν τα μέτρα αυτοκάθαρσης, τα οποία έλαβε για τον συγκεκριμένο λόγο αποκλεισμού που έχει δηλώσει στο ΕΕΕΣ, έχουν ήδη κριθεί σε προγενέστερη διαδικασία στην οποία συμμετείχε, βάσει απόφασης που εκδόθηκε από την ίδια ή άλλη αναθέτουσα αρχή, κατόπιν γνωμοδότησης της Επιτροπής εξέτασης επανορθωτικών μέτρων.

β. εάν τα μέτρα κρίθηκαν ως επαρκή ή μη επαρκή, επισυνάπτοντας την απόφαση της περ. α με βάση την οποία έχουν κριθεί τα συγκεκριμένα μέτρα αυτοκάθαρσης. Περαιτέρω, δηλώνεται εάν η ως άνω απόφαση έχει καταστεί «δεσμευτική», με την έννοια ότι, είτε δεν έχουν ασκηθεί τα προβλεπόμενα μέσα έννομης προστασίας είτε ασκήθηκαν και έχει εκδοθεί σχετική απόφαση.

γ. στην περίπτωση που τα μέτρα έχουν κριθεί ως μη επαρκή, εάν έχει λάβει πρόσθετα μέτρα αυτοκάθαρσης μετά την ημερομηνία που εκδόθηκε η απόφαση της περ. α και σε περίπτωση που ισχύει το ανωτέρω να προβεί σε ανάλυσή τους, αναγράφοντας υποχρεωτικά και την ημερομηνία κατά την οποία αυτά ελήφθησαν.

Ειδικά στην περίπτωση που έχουν συμπεριληφθεί στα έγγραφα της σύμβασης δυνητικοί λόγοι αποκλεισμού, για τους οποίους δεν έχουν προβλεφθεί πεδία δήλωσης πληροφοριών στο Ευρωπαϊκό Ενιαίο Έγγραφο Σύμβασης (ΕΕΕΣ), σχετικά με την λήψη, εκ μέρους των οικονομικών φορέων, επανορθωτικών μέτρων, αυτά θα δηλώνονται (αναφέρονται) στην συμπληρωματική υπεύθυνη δήλωση της παρ. 9, του άρθρου 79 του ν. 4412/2016.

Επισημαίνεται, τέλος, ότι η δήλωση του οικονομικού φορέα περί μη ρωσικής εμπλοκής, σύμφωνα με τα προβλεπόμενα στην παράγραφο 2.2.3.4 της παρούσας, περιλαμβάνεται στη συνοδευτική υπεύθυνη δήλωση που υποβάλλεται μαζί με το ΕΕΕΣ.

### 2.2.9.2 Αποδεικτικά μέσα

**A.** Για την απόδειξη της μη συνδρομής λόγων αποκλεισμού κατ' άρθρο 2.2.3 και της πλήρωσης των κριτηρίων ποιοτικής επιλογής κατά τις παραγράφους 2.2.4, 2.2.5, 2.2.6 και 2.2.7 οι οικονομικοί φορείς προσκομίζουν τα δικαιολογητικά του παρόντος. Η προσκόμιση των εν λόγω δικαιολογητικών γίνεται κατά

τα οριζόμενα στο άρθρο 3.2 από τον προσωρινό ανάδοχο. Η αναθέτουσα αρχή μπορεί να ζητεί από προσφέροντες, σε οποιοδήποτε χρονικό σημείο κατά τη διάρκεια της διαδικασίας, να υποβάλουν όλα ή ορισμένα δικαιολογητικά, όταν αυτό απαιτείται για την ορθή διεξαγωγή της διαδικασίας.

Οι οικονομικοί φορείς μεριμνούν να διαθέτουν δικαιολογητικά, τα οποία να καλύπτουν και τον χρόνο υποβολής της προσφοράς. Οι οικονομικοί φορείς δεν υποχρεούνται να υποβάλλουν δικαιολογητικά ή άλλα αποδεικτικά στοιχεία, αν και στο μέτρο που η αναθέτουσα αρχή έχει τη δυνατότητα να λαμβάνει τα πιστοποιητικά ή τις συναφείς πληροφορίες απευθείας μέσω πρόσβασης σε εθνική βάση δεδομένων σε οποιοδήποτε κράτος - μέλος της Ένωσης, η οποία διατίθεται δωρεάν, όπως εθνικό μητρώο συμβάσεων, εικονικό φάκελο επιχείρησης, ηλεκτρονικό σύστημα αποθήκευσης εγγράφων ή σύστημα προεπιλογής. Η δήλωση για την πρόσβαση σε εθνική βάση δεδομένων εμπεριέχεται στο Ευρωπαϊκό Ενιαίο Έγγραφο Σύμβασης (ΕΕΕΣ), στο οποίο περιέχονται επίσης οι πληροφορίες που απαιτούνται για τον συγκεκριμένο σκοπό, όπως η ηλεκτρονική διεύθυνση της βάσης δεδομένων, τυχόν δεδομένα αναγνώρισης και, κατά περίπτωση, η απαραίτητη δήλωση συναίνεσης.

Οι οικονομικοί φορείς δεν υποχρεούνται να υποβάλουν δικαιολογητικά, όταν η αναθέτουσα αρχή που έχει αναθέσει τη σύμβαση διαθέτει ήδη τα ως άνω δικαιολογητικά και αυτά εξακολουθούν να ισχύουν.

Τα δικαιολογητικά του παρόντος υποβάλλονται και γίνονται αποδεκτά σύμφωνα με την παράγραφο 2.4.2.5. και 3.2 της παρούσας.

Τα αποδεικτικά έγγραφα συντάσσονται στην ελληνική γλώσσα ή συνοδεύονται από επίσημη μετάφρασή τους στην ελληνική γλώσσα σύμφωνα με την παράγραφο 2.1.4.

**B. 1.** Για την απόδειξη της μη συνδρομής των λόγων αποκλεισμού της παραγράφου 2.2.3 οι προσφέροντες οικονομικοί φορείς προσκομίζουν αντίστοιχα τα δικαιολογητικά που αναφέρονται παρακάτω. Οι οικονομικοί φορείς μεριμνούν να διαθέτουν πιστοποιητικά, τα οποία να καλύπτουν και τον χρόνο υποβολής της προσφοράς, προκειμένου να τα υποβάλουν, εφόσον αναδειχθούν προσωρινοί ανάδοχοι. Τα εν λόγω πιστοποιητικά υποβάλλονται μαζί με τα υπόλοιπα αποδεικτικά μέσα της παραγράφου 3.2 της παρούσας, από τον προσωρινό ανάδοχο, μέσω του υποσυστήματος, στον φάκελο «δικαιολογητικά προσωρινού αναδόχου».

Αν το αρμόδιο για την έκδοση των ανωτέρω κράτος-μέλος ή χώρα δεν εκδίδει τέτοιου είδους έγγραφα ή πιστοποιητικά ή όπου το έγγραφο ή τα πιστοποιητικά αυτά δεν καλύπτουν όλες τις περιπτώσεις που αναφέρονται στις παραγράφους 2.2.3.1 και 2.2.3.2 περ. α' και β', καθώς και στην περ. β' της παραγράφου 2.2.3.3, τα έγγραφα ή τα πιστοποιητικά μπορεί να αντικαθίστανται από ένορκη βεβαίωση ή, στα κράτη - μέλη ή στις χώρες όπου δεν προβλέπεται ένορκη βεβαίωση, από υπεύθυνη δήλωση του ενδιαφερομένου ενώπιον αρμόδιας δικαστικής ή διοικητικής αρχής, συμβολαιογράφου ή αρμόδιου επαγγελματικού ή

εμπορικού οργανισμού του κράτους - μέλους ή της χώρας καταγωγής ή της χώρας όπου είναι εγκατεστημένος ο οικονομικός φορέας. Οι αρμόδιες δημόσιες αρχές παρέχουν, όπου κρίνεται αναγκαίο, επίσημη δήλωση στην οποία αναφέρεται ότι δεν εκδίδονται τα έγγραφα ή τα πιστοποιητικά της παρούσας παραγράφου ή ότι τα έγγραφα αυτά δεν καλύπτουν όλες τις περιπτώσεις που αναφέρονται στις παραγράφους 2.2.3.1 και 2.2.3.2 περ. α' και β', καθώς και στην περ. β' της παραγράφου 2.2.3.3. Οι επίσημες δηλώσεις καθίστανται διαθέσιμες μέσω του επιγραμμικού αποθετηρίου πιστοποιητικών (e-Certis) του άρθρου 81 του ν. 4412/2016.

Ειδικότερα οι οικονομικοί φορείς προσκομίζουν:

α) για την παράγραφο 2.2.3.1 απόσπασμα του σχετικού μητρώου, όπως του ποινικού μητρώου ή, ελλείψει αυτού, ισοδύναμο έγγραφο που εκδίδεται από αρμόδια δικαστική ή διοικητική αρχή του κράτους-μέλους ή της χώρας καταγωγής ή της χώρας όπου είναι εγκατεστημένος ο οικονομικός φορέας, από το οποίο προκύπτει ότι πληρούνται αυτές οι προϋποθέσεις, που να έχει εκδοθεί έως τρεις (3) μήνες πριν από την υποβολή του.

Η υποχρέωση προσκόμισης του ως άνω αποσπάσματος αφορά και στα μέλη του διοικητικού, διευθυντικού ή εποπτικού οργάνου του εν λόγω οικονομικού φορέα ή στα πρόσωπα που έχουν εξουσία εκπροσώπησης, λήψης αποφάσεων ή ελέγχου σε αυτό κατά τα ειδικότερα αναφερόμενα στην ως άνω παράγραφο 2.2.3.1,

β) για την παράγραφο 2.2.3.2 πιστοποιητικό που εκδίδεται από την αρμόδια αρχή του οικείου κράτους - μέλους ή χώρας, που να είναι εν ισχύ κατά το χρόνο υποβολής του, άλλως, στην περίπτωση που δεν αναφέρεται σε αυτό χρόνος ισχύος, που να έχει εκδοθεί έως τρεις (3) μήνες πριν από την υποβολή του.

Ιδίως οι οικονομικοί φορείς που είναι εγκατεστημένοι στην Ελλάδα προσκομίζουν:

i) Για την απόδειξη της εκπλήρωσης των φορολογικών υποχρεώσεων της παραγράφου 2.2.3.2 περίπτωση α' αποδεικτικό ενημερότητας εκδιδόμενο από την Α.Α.Δ.Ε..

ii) Για την απόδειξη της εκπλήρωσης των υποχρεώσεων προς τους οργανισμούς κοινωνικής ασφάλισης της παραγράφου 2.2.3.2 περίπτωση α' πιστοποιητικό εκδιδόμενο από τον e-ΕΦΚΑ καθώς και υπεύθυνη δήλωση του οικονομικού φορέα αναφορικά με τους οργανισμούς κοινωνικής ασφάλισης στους οποίους οφείλει να καταβάλει εισφορές (αφορά Οργανισμούς κύριας και επικουρικής ασφάλισης).

iii) Για την παράγραφο 2.2.3.2 περίπτωση α', πλέον των ως άνω πιστοποιητικών, υπεύθυνη δήλωση ότι δεν έχει εκδοθεί δικαστική ή διοικητική απόφαση με τελεσίδικη και δεσμευτική ισχύ για την αθέτηση των υποχρεώσεών τους όσον αφορά στην καταβολή φόρων ή εισφορών κοινωνικής ασφάλισης.

γ) για την παράγραφο 2.2.3.3 περίπτωση β' πιστοποιητικό που εκδίδεται από την αρμόδια αρχή του οικείου κράτους - μέλους ή χώρας, που να έχει εκδοθεί έως τρεις (3) μήνες πριν από την υποβολή του.

Ιδίως οι οικονομικοί φορείς που είναι εγκατεστημένοι στην Ελλάδα προσκομίζουν:

i) Ενιαίο Πιστοποιητικό Δικαστικής Φερεγγυότητας από το αρμόδιο Πρωτοδικείο, από το οποίο προκύπτει ότι δεν τελούν υπό πτώχευση, πτωχευτικό συμβιβασμό ή υπό αναγκαστική διαχείριση ή δικαστική εκκαθάριση ή ότι δεν έχουν υπαχθεί σε διαδικασία εξυγίανσης. Ειδικά για τη διαδικασία εξυγίανσης προσκομίζεται επιπλέον υπεύθυνη δήλωση του νόμιμου εκπροσώπου του οικονομικού φορέα ότι τηρούνται οι όροι της συμφωνίας εξυγίανσης. Για τις ΙΚΕ προσκομίζεται επιπλέον και πιστοποιητικό του Γ.Ε.Μ.Η. περί μη έκδοσης απόφασης λύσης ή κατάθεσης αίτησης λύσης του νομικού προσώπου, ενώ για τις ΕΠΕ προσκομίζεται επιπλέον πιστοποιητικό μεταβολών.

ii) Πιστοποιητικό του Γ.Ε.Μ.Η. από το οποίο προκύπτει ότι το νομικό πρόσωπο δεν έχει λυθεί και τεθεί υπό εκκαθάριση με απόφαση των εταίρων.

iii) Εκτύπωση της καρτέλας “Στοιχεία Μητρώου/ Επιχείρησης” από την ηλεκτρονική πλατφόρμα της Ανεξάρτητης Αρχής Δημοσίων Εσόδων, όπως αυτά εμφανίζονται στο taxisnet, από την οποία να προκύπτει η μη αναστολή της επιχειρηματικής δραστηριότητάς τους.

Προκειμένου για τα σωματεία και τους συνεταιρισμούς, το Ενιαίο Πιστοποιητικό Δικαστικής Φερεγγυότητας εκδίδεται για τα σωματεία από το αρμόδιο Πρωτοδικείο, και για τους συνεταιρισμούς για το χρονικό διάστημα έως τις 31.12.2019 από το Ειρηνοδικείο και μετά την παραπάνω ημερομηνία από το Γ.Ε.Μ.Η.

δ) Για τις λοιπές περιπτώσεις της παραγράφου 2.2.3.3, υπεύθυνη δήλωση του προσφέροντος οικονομικού φορέα ότι δεν συντρέχουν στο πρόσωπό του οι οριζόμενοι στην παράγραφο λόγοι αποκλεισμού.

ε) Για την παράγραφο 2.2.3.4 υποβάλλεται από τον προσωρινό ανάδοχο, μαζί με τα υπόλοιπα δικαιολογητικά κατακύρωσης, υπεύθυνη δήλωση, στην οποία δηλώνεται ότι δεν συντρέχουν οι καταστάσεις ρωσικής εμπλοκής που περιγράφονται στην εν λόγω παράγραφο, και, συγκεκριμένα, με το εξής περιεχόμενο: «Δηλώνω υπεύθυνα ότι δεν υπάρχει ρωσική συμμετοχή στον οικονομικό φορέα που εκπροσωπώ, σύμφωνα με τους περιορισμούς που περιλαμβάνονται στο άρθρο 5α του κανονισμού του Συμβουλίου (ΕΕ) αριθ. 833/2014 της 31ης Ιουλίου 2014 σχετικά με περιοριστικά μέτρα λόγω των ενεργειών της Ρωσίας που αποσταθεροποιούν την κατάσταση στην Ουκρανία, όπως τροποποιήθηκε από τον με αριθ. 2022/578 Κανονισμό του Συμβουλίου (ΕΕ) της 8ης Απριλίου 2022. Συγκεκριμένα δηλώνω ότι: (α) ο οικονομικός φορέας που εκπροσωπώ δεν είναι Ρώσος υπήκοος, ούτε φυσικό ή νομικό πρόσωπο, οντότητα ή φορέας εγκατεστημένος στη Ρωσία· (β) ο οικονομικός φορέας που εκπροσωπώ δεν είναι νομικό πρόσωπο, οντότητα ή φορέας του οποίου τα δικαιώματα ιδιοκτησίας κατέχει άμεσα ή έμμεσα σε ποσοστό άνω του πενήντα τοις εκατό (50%) οντότητα αναφερόμενη στο στοιχείο α) της παρούσας, (γ) ούτε ο υπεύθυνος δηλώνων ούτε ο οικονομικός φορέας που εκπροσωπώ δεν είμαστε φυσικό ή νομικό πρόσωπο, οντότητα ή όργανο που ενεργεί εξ ονόματος ή κατ' εντολή οντότητας που αναφέρεται στο σημείο (α) ή (β) παραπάνω,

(δ) δεν υπάρχει συμμετοχή φορέων και οντοτήτων που απαριθμούνται στα ανωτέρω στοιχεία α) έως γ), άνω του 10 % της αξίας της σύμβασης των υπεργολάβων, προμηθευτών ή φορέων στις ικανότητες των οποίων να στηρίζεται ο οικονομικός φορέας τον οποίον εκπροσωπώ.» Η υπεύθυνη δήλωση υπογράφεται από τον νόμιμο εκπρόσωπο του οικονομικού φορέα, σύμφωνα με τα προβλεπόμενα στο άρθρο 79Α του ν. 4412/2016.

στ) για την παράγραφο 2.2.3.8. υπεύθυνη δήλωση του προσφέροντος οικονομικού φορέα περί μη επιβολής σε βάρος του της κύρωσης του οριζόντιου αποκλεισμού, σύμφωνα τις διατάξεις της κείμενης νομοθεσίας.

ζ) για την παράγραφο 2.2.3.5 δικαιολογητικά ονομαστικοποίησης των μετοχών, που καθορίζονται κατωτέρω, εφόσον ο προσωρινός ανάδοχος είναι ανώνυμη εταιρία ή νομικό πρόσωπο στη μετοχική σύνθεση του οποίου συμμετέχει ανώνυμη εταιρεία ή νομικό πρόσωπο της αλλοδαπής που αντιστοιχεί σε ανώνυμη εταιρεία (πλην των περιπτώσεων που αναφέρθηκαν στην παρ. 2.2.3.5 της παρούσας ανωτέρω).

Συγκεκριμένα, προσκομίζονται:

i) Για την απόδειξη της εξαίρεσης από την υποχρέωση ονομαστικοποίησης των μετοχών τους κατά την περ. α) της παραγράφου 2.2.3.5 βεβαίωση του αρμοδίου Χρηματιστηρίου.

ii) Όσον αφορά την εξαίρεση της περ. β) της παραγράφου 2.2.3.5, για την απόδειξη του ελέγχου δικαιωμάτων ψήφου υπεύθυνη δήλωση της ελεγχόμενης εταιρείας και, εάν αυτή είναι διαφορετική του προσωρινού αναδόχου, πρόσθετη υπεύθυνη δήλωση του τελευταίου, στις οποίες αναφέρονται οι επιχειρήσεις επενδύσεων, οι εταιρείες διαχείρισης κεφαλαίων/ενεργητικού ή κεφαλαίων επιχειρηματικών συμμετοχών, ανά περίπτωση και το συνολικό ποσοστό των δικαιωμάτων ψήφου που ελέγχουν στην ελεγχόμενη από αυτές εταιρεία. Οι υπεύθυνες αυτές δηλώσεις συνοδεύονται υποχρεωτικά από βεβαίωση ή άλλο έγγραφο από το οποίο προκύπτει ότι οι ελέγχουσες τα δικαιώματα ψήφου εταιρείες είναι εποπτευόμενες κατά τα οριζόμενα στην παράγραφο 2.2.3.5.

iii) Δικαιολογητικά ονομαστικοποίησης μετοχών του προσωρινού αναδόχου:

- Πιστοποιητικό αρμόδιας αρχής του κράτους της έδρας, από το οποίο να προκύπτει ότι οι μετοχές είναι ονομαστικές, που να έχει εκδοθεί έως τριάντα (30) εργάσιμες ημέρες πριν από την υποβολή του.

- Αναλυτική κατάσταση με τα στοιχεία των μετόχων της εταιρείας και τον αριθμό των μετοχών κάθε μετόχου (μετοχολόγιο), όπως τα στοιχεία αυτά είναι καταχωρημένα στο βιβλίο μετόχων της εταιρείας, το πολύ τριάντα (30) εργάσιμες ημέρες πριν από την ημέρα υποβολής της προσφοράς.

Ειδικότερα:

- Όσον αφορά στις εγκατεστημένες στην Ελλάδα ανώνυμες εταιρείες υποβάλλεται πιστοποιητικό του Γ.Ε.Μ.Η. από το οποίο να προκύπτει ότι οι μετοχές τους είναι ονομαστικές και αναλυτική κατάσταση με τα

στοιχεία των μετόχων της εταιρείας και τον αριθμό των μετοχών κάθε μετόχου (μετοχολόγιο), όπως τα στοιχεία αυτά είναι καταχωρημένα στο βιβλίο μετόχων της εταιρείας, το πολύ τριάντα (30) εργάσιμες ημέρες πριν από την ημέρα υποβολής της προσφοράς.

- Όσον αφορά στις αλλοδαπές ανώνυμες εταιρίες ή αλλοδαπά νομικά πρόσωπα που αντιστοιχούν σε ανώνυμες εταιρείες:

A) εφόσον έχουν κατά το δίκαιο της έδρας τους ονομαστικές μετοχές, προσκομίζουν :

i) Πιστοποιητικό αρμόδιας αρχής του κράτους της έδρας, από το οποίο να προκύπτει ότι οι μετοχές τους είναι ονομαστικές

ii) Αναλυτική κατάσταση μετόχων, με τον αριθμό των μετοχών του κάθε μετόχου, όπως τα στοιχεία αυτά είναι καταχωρημένα στο βιβλίο μετόχων της εταιρείας με ημερομηνία το πολύ 30 εργάσιμες ημέρες πριν την υποβολή της προσφοράς.

iii) Κάθε άλλο στοιχείο από το οποίο να προκύπτει η ονομαστικοποίηση μέχρι φυσικού προσώπου των μετοχών, που έχει συντελεστεί τις τελευταίες 30 (τριάντα) εργάσιμες ημέρες πριν την υποβολή της προσφοράς.

B) εφόσον δεν έχουν υποχρέωση ονομαστικοποίησης μετοχών ή δεν προβλέπεται η ονομαστικοποίηση των μετοχών, προσκομίζουν:

i) βεβαίωση περί μη υποχρέωσης ονομαστικοποίησης των μετοχών από αρμόδια αρχή, εφόσον υπάρχει σχετική πρόβλεψη, διαφορετικά προσκομίζεται υπεύθυνη δήλωση του διαγωνιζόμενου. Για την περίπτωση μη πρόβλεψης ονομαστικοποίησης προσκομίζεται υπεύθυνη δήλωση του διαγωνιζόμενου

ii) έγκυρη και ενημερωμένη κατάσταση προσώπων που κατέχουν τουλάχιστον 1% των μετοχών ή δικαιωμάτων ψήφου,

iii) εάν δεν τηρείται τέτοια κατάσταση, προσκομίζεται σχετική κατάσταση προσώπων, που κατέχουν τουλάχιστον ένα τοις εκατό (1%) των μετοχών ή δικαιωμάτων ψήφου, σύμφωνα με την τελευταία Γενική Συνέλευση, αν τα πρόσωπα αυτά είναι γνωστά στην εταιρεία. Σε αντίθετη περίπτωση, η εταιρεία αιτιολογεί τους λόγους που δεν είναι γνωστά τα ως άνω πρόσωπα, η δε αναθέτουσα αρχή δεν διαθέτει διακριτική ευχέρεια κατά την κρίση της αιτιολογίας αυτής. [Εναπόκειται στην αναθέτουσα αρχή να αποδείξει τη δυνατότητα της εταιρείας να υποβάλλει την προαναφερόμενη κατάσταση, διαφορετικά η μη υποβολή της σχετικής κατάστασης δεν επιφέρει έννομες συνέπειες σε βάρος της εταιρείας].

Όλα τα ανωτέρω έγγραφα πρέπει να είναι επικυρωμένα από την κατά νόμον αρμόδια αρχή του κράτους της έδρας του υποψηφίου και να συνοδεύονται από επίσημη μετάφραση στην ελληνική.

Ελλείψεις στα δικαιολογητικά ονομαστικοποίησης των μετοχών συμπληρώνονται κατά την παράγραφο 3.1.2 της παρούσας.

Η αναθέτουσα αρχή ελέγχει επίσης, επί ποινή απαραδέκτου της προσφοράς, εάν στη διαδικασία συμμετέχει εξωχώρια εταιρεία από «μη συνεργάσιμα κράτη στον φορολογικό τομέα» κατά την έννοια των παρ. 3 και 4 του άρθρου 65 του ν. 4172/2013, καθώς και από κράτη που έχουν προνομιακό φορολογικό καθεστώς, όπως αυτά ορίζονται στον κατάλογο της απόφασης της παρ. 7 του άρθρου 65 του ως άνω Κώδικα, κατά τα αναφερόμενα στην περίπτωση α` της παραγράφου 4 του άρθρου 4 του ν. 3310/2005. Προς το σκοπό αυτό ο προσωρινός ανάδοχος, πέραν των ως άνω δικαιολογητικών ονομαστικοποίησης, προσκομίζει κατά το στάδιο κατακύρωσης υπεύθυνη δήλωση ότι δεν είναι εξωχώρια εταιρεία, κατά την ανωτέρω έννοια και δεν εμπίπτει στις διατάξεις της παρ.4 εδαφ. α & β του άρθρου 4 του Ν. 3310/2005, όπως ισχύει.

**B.2.** Για την απόδειξη της απαίτησης του άρθρου 2.2.4. (απόδειξη καταλληλότητας για την άσκηση επαγγελματικής δραστηριότητας) προσκομίζουν πιστοποιητικό/βεβαίωση του οικείου επαγγελματικού (ή εμπορικού) μητρώου του κράτους εγκατάστασης. Οι οικονομικοί φορείς που είναι εγκατεστημένοι σε κράτος μέλος της Ευρωπαϊκής Ένωσης προσκομίζουν πιστοποιητικό/βεβαίωση του αντίστοιχου επαγγελματικού (ή εμπορικού) μητρώου του Παραρτήματος XI του Προσαρτήματος Α' του ν. 4412/2016, με το οποίο πιστοποιείται αφενός η εγγραφή τους σε αυτό και αφετέρου το ειδικό επάγγελμά τους. Στην περίπτωση που χώρα δεν τηρεί τέτοιο μητρώο, το έγγραφο ή το πιστοποιητικό μπορεί να αντικαθίσταται από ένορκη βεβαίωση ή, στα κράτη - μέλη ή στις χώρες όπου δεν προβλέπεται ένορκη βεβαίωση, από υπεύθυνη δήλωση του ενδιαφερομένου ενώπιον αρμόδιας δικαστικής ή διοικητικής αρχής, συμβολαιογράφου ή αρμόδιου επαγγελματικού οργανισμού της χώρας καταγωγής ή της χώρας όπου είναι εγκατεστημένος ο οικονομικός φορέας ότι δεν τηρείται τέτοιο μητρώο και ότι ασκεί τη δραστηριότητα που απαιτείται για την εκτέλεση του αντικειμένου της υπό ανάθεση σύμβασης.

Οι εγκατεστημένοι στην Ελλάδα οικονομικοί φορείς προσκομίζουν βεβαίωση εγγραφής στο οικείο επαγγελματικό μητρώο ή πιστοποιητικό που εκδίδεται από την οικεία υπηρεσία του Γ.Ε.ΜΗ.

**Επισημαίνεται ότι, τα δικαιολογητικά που αφορούν στην απόδειξη της απαίτησης του άρθρου 2.2.4 (απόδειξη καταλληλότητας για την άσκηση επαγγελματικής δραστηριότητας) γίνονται αποδεκτά, εφόσον έχουν εκδοθεί έως τριάντα (30) εργάσιμες ημέρες πριν από την υποβολή τους, εκτός αν, σύμφωνα με τις ειδικότερες διατάξεις αυτών, φέρουν συγκεκριμένο χρόνο ισχύος.**

**B.3.** Για την απόδειξη της οικονομικής και χρηματοοικονομικής επάρκειας της παραγράφου 2.2.5 οι οικονομικοί φορείς προσκομίζουν:

- Ισολογισμούς ή αποσπάσματα ισολογισμών των τριών (3) τελευταίων διαχειριστικών χρήσεων ( 2021,2022 και 2023) σύμφωνα με την περί εταιρειών νομοθεσία της χώρας όπου είναι εγκατεστημένος ο διαγωνιζόμενος, σε περίπτωση που υποχρεούται στην κατάρτιση Ισολογισμών, ή

σε περίπτωση που δεν υποχρεούται στην κατάρτιση ισολογισμών το έντυπο Ε3 των τελευταίων τριών (3) διαχειριστικών χρήσεων (2021, 2022 και 2023) για το μέσο γενικό ετήσιο κύκλο εργασιών ή στην περίπτωση που ο υποψήφιος εδρεύει στο εξωτερικό, τα αντίστοιχα ισχύοντα αποδεικτικά έγγραφα. Σε περίπτωση που πρόκειται για φυσικό πρόσωπο, αντίστοιχες Δηλώσεις Φόρου Εισοδήματος ή Εκκαθαριστικά Σημειώματα ή άλλα κατάλληλα έγγραφα και δικαιολογητικά.

- Εάν ο διαγωνιζόμενος λειτουργεί ή ασκεί επιχειρηματική δραστηριότητα για χρονικό διάστημα μικρότερο των τριών τελευταίων διαχειριστικών χρήσεων, θα πρέπει να υποβάλει στοιχεία για τις διαχειριστικές χρήσεις που λειτουργεί, από τα οποία να προκύπτει ότι συντρέχει η ανωτέρω επάρκεια.

Σε περίπτωση ένωσης οικονομικών φορέων που υποβάλλει κοινή προσφορά, τα ανωτέρω δικαιολογητικά προσκομίζονται για κάθε μέλος της ένωσης ξεχωριστά, αλλά σε κάθε περίπτωση το σχετικό κριτήριο καλύπτεται αθροιστικά από τα μέλη της ένωσης.

Επισημαίνεται ότι εάν ο οικονομικός φορέας, για βάσιμο λόγο, δεν είναι σε θέση να προσκομίσει τα ανωτέρω δικαιολογητικά, μπορεί να αποδεικνύει την οικονομική και χρηματοοικονομική του επάρκεια με οποιοδήποτε άλλο κατάλληλο έγγραφο.

**B.4.** Για την απόδειξη της τεχνικής ικανότητας της παραγράφου 2.2.6 οι οικονομικοί φορείς προσκομίζουν:

- Σχετικά με την απαίτηση της παραγράφου **2.2.6., εδάφιο (α)**

α. 1	<p>Πίνακα των κυριότερων έργων που εκτέλεσε ή στα οποία συμμετείχε ο υποψήφιος Ανάδοχος κατά τα τρία (3) τελευταία έτη και είναι αντίστοιχα με το υπό ανάθεση Έργο. Ως αντίστοιχα θεωρούνται τα έργα που αφορούν τα αναφερόμενα στην παρ. 2.2.6, ήτοι:</p> <ul style="list-style-type: none"> <li>• τουλάχιστον ένα (1) έργο που αφορά στην παραγωγή έξυπνων καρτών, την προσωποποίησή τους (στοιχεία κατόχου &amp; αρχικοποίηση chip) συνδυαστικά με αποτύπωση γραμμάτων τύπου Braille και laser engraving και την εμφακέλωσή τους, με συνολικό προϋπολογισμό που υπερβαίνει το ένα εκατομμύριο ευρώ (1.000.000€) μη συμπεριλαμβανομένου του ΦΠΑ. Ο όρος «έξυπνη κάρτα» περιγράφει πλαστική κάρτα με μικροεπεξεργαστή με δυνατότητα χρήσης χωρίς επαφή (Contactless Smart Card).</li> <li>• τουλάχιστον ένα (1) έργο που αφορά στην αποστολή &amp; παράδοση αντικειμένων μέσω ταχυδρομικής υπηρεσίας ή υπηρεσίας courier με την διαδικασία της βεβαιωμένης επίδοσης (υπογραφή παραλαβόντος) με συνολικό προϋπολογισμό που υπερβαίνει τις διακόσιες χιλιάδες ευρώ (200.000€) μη συμπεριλαμβανομένου του ΦΠΑ.</li> <li>• τουλάχιστον ένα (1) έργο που αφορά στην υλοποίηση διαδικτυακού κεντρικού πληροφοριακού συστήματος διαχείρισης ταυτοτήτων με συνολικό προϋπολογισμό που υπερβαίνει τις εκατό χιλιάδες ευρώ (100.000€) μη συμπεριλαμβανομένου του ΦΠΑ. Το έργο πρέπει να διαχειρίζεται ολόκληρο τον κύκλο ζωής μιας κάρτας (αίτηση από δικαιούχο, έγκριση, αποστολή στοιχείων προς παραγωγή κάρτας, παρακολούθηση παραγωγής και αποστολής στο δικαιούχο, παράδοση στο δικαιούχο, ακύρωση κάρτας).</li> </ul>
---------	--

Ο Πίνακας των κυριότερων έργων πρέπει να συνταχθεί σύμφωνα με το ακόλουθο υπόδειγμα:								
A/A	ΠΕΛΑΤΗΣ	ΣΥΝΤΟΜΗ ΠΕΡΙΓΡΑΦΗ ΤΟΥ ΕΡΓΟΥ	ΔΙΑΡΚΕΙΑ ΕΚΤΕΛΕΣΗΣ ΕΡΓΟΥ (από – έως)	ΠΡΟΫΠΟΛΟΓΙΣΜΟΣ	ΠΑΡΟΥΣΑ ΦΑΣΗ	ΣΥΝΟΠΤΙΚΗ ΠΕΡΙΓΡΑΦΗ ΣΥΝΕΙΣΦΟΡΑΣ ΣΤΟ ΕΡΓΟ	ΠΟΣΟΣΤΟ ΣΥΜΜΕΤΟΧΗΣ ΣΤΟ ΕΡΓΟ (προϋπολογισμός)	ΣΤΟΙΧΕΙΟ ΤΕΚΜΗΡΙΩΣΗΣ (τύπος & ημ/νία)

Όπου:

- «ΠΑΡΟΥΣΑ ΦΑΣΗ»: ολοκληρωμένο επιτυχώς
- «ΣΤΟΙΧΕΙΟ ΤΕΚΜΗΡΙΩΣΗΣ»: Η επιτυχής υλοποίηση του έργου αποδεικνύεται από βεβαίωση καλής εκτέλεσης ή ανάλογο πιστοποιητικό Δημόσιας Αρχής, ή πρωτόκολλο οριστικής παραλαβής Δημόσιας Αρχής. Υπεύθυνη Δήλωση ιδιώτη (σε περίπτωση ιδιώτη πελάτη). Σε κάθε περίπτωση, πρέπει να υπογράφεται από το νόμιμο εκπρόσωπο της Δημόσιας Αρχής ή του νομικού προσώπου, σε περίπτωση ιδιώτη πελάτη/νομικού προσώπου. Εφόσον δεν είναι δυνατή η προσκόμιση των παραπάνω, προσκομίζεται υπεύθυνη δήλωση του οικονομικού φορέα, στην οποία θα αναφέρεται ο λόγος για τον οποίο δεν κατέστη εφικτή η προσκόμιση των παραπάνω δικαιολογητικών και η οποία θα συνοδεύεται από αντίγραφο του τιμολογίου και, εφόσον υφίσταται, της σχετικής σύμβασης.

Από τα παραπάνω έργα, **ένα (1) τουλάχιστον από κάθε κατηγορία**, το οποίο είναι αντίστοιχο με το αντικείμενο του υπό ανάθεση Έργου, το οποίο έχει ολοκληρωθεί επιτυχώς από τον Υποψήφιο Ανάδοχο, θα πρέπει να παρουσιάζεται αναλυτικά. Για το έργο που αφορά στην υλοποίηση διαδικτυακού κεντρικού πληροφοριακού συστήματος διαχείρισης ταυτοτήτων να προσκομιστεί υπερσύνδεσμος link σε λειτουργικό δοκιμαστικό περιβάλλον του υλοποιηθέν παρόμοιου έργου. Επίσης, πρέπει να περιέχονται αναγνωριστικά χρήστη/χρηστών που να επιτρέπουν την είσοδο σε όλες τις λειτουργικότητες του ανωτέρου παρόμοιου έργου, καθώς και αντίστοιχος οδηγός χρήσης του.

Σημειώνεται τέλος ότι, η Αναθέτουσα Αρχή διατηρεί το δικαίωμα επαλήθευσης της ακρίβειας και αξιοπιστίας των δηλώσεων με απευθείας επικοινωνία με τους προσδιορισμένους πελάτες, τους οποίους αναφέρει ο Υποψήφιος Ανάδοχος.

- Σχετικά με την απαίτηση της παραγράφου 2.2.6., εδάφιο (β):

Πίνακας των φυσικών προσώπων που συμμετέχουν στην Ομάδα Έργου και αποτελούν ίδιους πόρους του προσφέροντος, κατά την παρ. 2.2.6. της παρούσας σύμφωνα με το ακόλουθο υπόδειγμα:						
β.1	A/A	Εταιρία (σε περίπτωση Ένωσης)	Όνοματεπώνυμο Μέλους Ομάδας Έργου	Ρόλος στην Ομάδα Έργου - Θέση	Εμπειρία	Ποσοστό συμμετοχής* (%)

				στο σχήμα υλοποίησης			
	<b>ΜΕΡΙΚΟ ΣΥΝΟΛΟ (3.1)</b>						
β.2	Πίνακας των φυσικών προσώπων που συμμετέχουν στην Ομάδα Έργου και δεν αποτελούν ίδιους πόρους του προσφέροντος, κατά την παρ. 2.2.6. της παρούσας σύμφωνα με το ακόλουθο υπόδειγμα:						
	A/A	Όνοματεπώνυμο Μέλους Ομάδας Έργου	Ρόλος στην Ομάδα Έργου – Θέση στο σχήμα υλοποίησης	Ανθρωπομήνες	Ποσοστό συμμετοχής* (%)		
	Ο υποψήφιος ανάδοχος, συμπληρωματικά με τον ανωτέρω Πίνακα, θα πρέπει να καταθέσει δηλώσεις συνεργασίας των φυσικών προσώπων που συμμετέχουν στην Ομάδα Έργου και δεν αποτελούν ίδιους πόρους του προσφέροντος, κατά την παρ. 2.2.6. της παρούσας, Διευκρινίζεται ότι σε περίπτωση που τα εν λόγω φυσικά πρόσωπα αποτελούν ίδιους πόρους τρίτου οικονομικού φορέα, στις ικανότητες του οποίου στηρίζεται ο διαγωνιζόμενος, δεν απαιτείται η υποβολή ξεχωριστών δηλώσεων συνεργασίας από ένα έκαστο των εν λόγω φυσικών προσώπων (αφού τρίτος δανειοπάροχος θεωρείται ο οικονομικός φορέας στους πόρους του οποίου ανήκουν τα εν λόγω φυσικά πρόσωπα), αλλά αρκεί η υποβολή των προβλεπόμενων στην παρ. 2.2.9.2 περ. Β.9 της διακήρυξης αποδεικτικών μέσων.						
β.3	<b>Αναλυτικά Βιογραφικά Σημειώματα</b> όλων των μελών της Ομάδας Έργου από τα οποία να αποδεικνύεται ευθέως και χωρίς άλλη αναγκαία πληροφορία ή διευκρίνιση, η εξειδίκευση, τα επαγγελματικά προσόντα και η εμπειρία του σχετικά τις απαιτήσεις που αναλαμβάνει όπως προκύπτει από τον ρόλο που προτείνεται να συμμετέχει στην ομάδα Έργου. Σημειώνεται, ότι τα αναλυτικά βιογραφικά σημειώματα προσκομίζονται ΜΟΝΟ κατά την υποβολή του φακέλου των «Δικαιολογητικών Κατακύρωσης» από τον Προσωρινό ανάδοχο. .						

**B.5.** Για την απόδειξη της συμμόρφωσής τους με πρότυπα διασφάλισης ποιότητας της παραγράφου 2.2.7 οι οικονομικοί φορείς προσκομίζουν πιστοποιητικό:

- ISO 9001:2015 ή ισοδύναμο σε ισχύ.
- ISO 27001:2022 ή ισοδύναμο σε ισχύ.

**B.6.** Για την απόδειξη της νόμιμης εκπροσώπησης, στις περιπτώσεις που ο οικονομικός φορέας είναι νομικό πρόσωπο και εγγράφεται υποχρεωτικά ή προαιρετικά, κατά την κείμενη νομοθεσία, και δηλώνει την

εκπροσώπηση και τις μεταβολές της σε αρμόδια αρχή (πχ ΓΕΜΗ), προσκομίζει σχετικό πιστοποιητικό ισχύουσας εκπροσώπησης, το οποίο πρέπει να έχει εκδοθεί έως τριάντα (30) εργάσιμες ημέρες πριν από την υποβολή του, εκτός αν αυτό φέρει συγκεκριμένο χρόνο ισχύος.

Ειδικότερα για τους ημεδαπούς οικονομικούς φορείς προσκομίζονται:

i) **για την απόδειξη της νόμιμης εκπροσώπησης**, στις περιπτώσεις που ο οικονομικός φορέας είναι νομικό πρόσωπο και υποχρεούται, κατά την κείμενη νομοθεσία, να δηλώνει την εκπροσώπηση και τις μεταβολές της στο ΓΕΜΗ, προσκομίζει σχετικό πιστοποιητικό ισχύουσας εκπροσώπησης, το οποίο πρέπει να έχει εκδοθεί έως τριάντα (30) εργάσιμες ημέρες πριν από την υποβολή του.

ii) Για την **απόδειξη της νόμιμης σύστασης και των μεταβολών** του νομικού προσώπου γενικό πιστοποιητικό μεταβολών του ΓΕΜΗ, εφόσον έχει εκδοθεί έως τρεις (3) μήνες πριν από την υποβολή του.

Στις λοιπές περιπτώσεις τα κατά περίπτωση νομιμοποιητικά έγγραφα σύστασης και νόμιμης εκπροσώπησης (όπως καταστατικά, πιστοποιητικά μεταβολών, αντίστοιχα ΦΕΚ, αποφάσεις συγκρότησης οργάνων διοίκησης σε σώμα, κλπ., ανάλογα με τη νομική μορφή του οικονομικού φορέα), συνοδευόμενα από υπεύθυνη δήλωση του νόμιμου εκπροσώπου ότι εξακολουθούν να ισχύουν κατά την υποβολή τους.

Σε περίπτωση που για τη διενέργεια της παρούσας διαδικασίας ανάθεσης έχουν χορηγηθεί εξουσίες σε πρόσωπο πλέον αυτών που αναφέρονται στα παραπάνω έγγραφα, προσκομίζεται επιπλέον απόφαση-πρακτικό του αρμοδίου καταστατικού οργάνου διοίκησης του νομικού προσώπου με την οποία χορηγήθηκαν οι σχετικές εξουσίες. Όσον αφορά τα φυσικά πρόσωπα, εφόσον έχουν χορηγηθεί εξουσίες σε τρίτα πρόσωπα, προσκομίζεται εξουσιοδότηση του οικονομικού φορέα.

Οι αλλοδαποί οικονομικοί φορείς προσκομίζουν τα προβλεπόμενα, κατά τη νομοθεσία της χώρας εγκατάστασης, αποδεικτικά έγγραφα, και εφόσον δεν προβλέπονται, υπεύθυνη δήλωση του νόμιμου εκπροσώπου, από την οποία αποδεικνύονται τα ανωτέρω ως προς τη νόμιμη σύσταση, μεταβολές και εκπροσώπηση του οικονομικού φορέα.

Οι ως άνω υπεύθυνες δηλώσεις γίνονται αποδεκτές, εφόσον έχουν συνταχθεί μετά την κοινοποίηση της πρόσκλησης για την υποβολή των δικαιολογητικών.

Από τα ανωτέρω έγγραφα πρέπει να προκύπτουν η νόμιμη σύσταση του οικονομικού φορέα, όλες οι σχετικές τροποποιήσεις των καταστατικών, το/τα πρόσωπο/α που δεσμεύει/ουν νόμιμα την εταιρία κατά την ημερομηνία διενέργειας του διαγωνισμού (νόμιμος εκπρόσωπος, δικαίωμα υπογραφής κλπ.), τυχόν τρίτοι, στους οποίους έχει χορηγηθεί εξουσία εκπροσώπησης, καθώς και η θητεία του/των ή/και των μελών του οργάνου διοίκησης/ νόμιμου εκπροσώπου.

**B.7.** Οι οικονομικοί φορείς που είναι εγγεγραμμένοι σε επίσημους καταλόγους που προβλέπονται από τις εκάστοτε ισχύουσες εθνικές διατάξεις ή διαθέτουν πιστοποίηση από οργανισμούς πιστοποίησης που

συμμορφώνονται με τα ευρωπαϊκά πρότυπα πιστοποίησης, κατά την έννοια του Παραρτήματος VII του Προσαρτήματος Α' του ν. 4412/2016, μπορούν να προσκομίζουν στις αναθέτουσες αρχές πιστοποιητικό εγγραφής εκδιδόμενο από την αρμόδια αρχή ή το πιστοποιητικό που εκδίδεται από τον αρμόδιο οργανισμό πιστοποίησης.

Στα πιστοποιητικά αυτά αναφέρονται τα δικαιολογητικά βάσει των οποίων έγινε η εγγραφή των εν λόγω οικονομικών φορέων στον επίσημο κατάλογο ή η πιστοποίηση και η κατάταξη στον εν λόγω κατάλογο.

Η πιστοποιούμενη εγγραφή στους επίσημους καταλόγους από τους αρμόδιους οργανισμούς ή το πιστοποιητικό, που εκδίδεται από τον οργανισμό πιστοποίησης, συνιστά τεκμήριο καταλληλότητας όσον αφορά τις απαιτήσεις ποιοτικής επιλογής, τις οποίες καλύπτει ο επίσημος κατάλογος ή το πιστοποιητικό.

Οι οικονομικοί φορείς που είναι εγγεγραμμένοι σε επίσημους καταλόγους απαλλάσσονται από την υποχρέωση υποβολής των δικαιολογητικών που αναφέρονται στο πιστοποιητικό εγγραφής τους. Ειδικώς όσον αφορά την καταβολή των εισφορών κοινωνικής ασφάλισης και των φόρων και τελών, προσκομίζονται επιπροσθέτως της βεβαίωσης εγγραφής στον επίσημο κατάλογο και πιστοποιητικά, κατά τα οριζόμενα ανωτέρω στην περίπτωση Β.1, υποπερ. i, ii και iii της περ. β.

**Β.8.** Οι ενώσεις οικονομικών φορέων που υποβάλλουν κοινή προσφορά, υποβάλλουν τα παραπάνω, κατά περίπτωση δικαιολογητικά, για κάθε οικονομικό φορέα που συμμετέχει στην ένωση, σύμφωνα με τα ειδικότερα προβλεπόμενα στο άρθρο 19 παρ. 2 του ν. 4412/2016.

**Β.9.** Στην περίπτωση που οικονομικός φορέας επιθυμεί να στηριχθεί στις ικανότητες άλλων φορέων, σύμφωνα με την παράγραφο 2.2.8 για την απόδειξη ότι θα έχει στη διάθεσή του τους αναγκαίους πόρους, προσκομίζει, ιδίως, σχετική έγγραφη δέσμευση των φορέων αυτών για τον σκοπό αυτό. Ειδικότερα, προσκομίζεται έγγραφο (συμφωνητικό ή σε περίπτωση νομικού προσώπου απόφαση του αρμοδίου οργάνου διοίκησης αυτού ή σε περίπτωση φυσικού προσώπου υπεύθυνη δήλωση), δυνάμει του οποίου αμφότεροι, διαγωνιζόμενος οικονομικός φορέας και τρίτος φορέας, εγκρίνουν τη μεταξύ τους συνεργασία για την κατά περίπτωση παροχή προς τον διαγωνιζόμενο της χρηματοοικονομικής ή/και τεχνικής ή/και επαγγελματικής ικανότητας του φορέα, ώστε αυτή να είναι στη διάθεση του διαγωνιζόμενου για την εκτέλεση της Σύμβασης. Η σχετική αναφορά θα πρέπει να είναι λεπτομερής και να αναφέρει κατ' ελάχιστον τους συγκεκριμένους πόρους που θα είναι διαθέσιμοι για την εκτέλεση της σύμβασης και τον τρόπο δια του οποίου θα χρησιμοποιηθούν αυτοί για την εκτέλεση της σύμβασης. Ο τρίτος θα δεσμεύεται ρητά ότι θα διαθέσει στον διαγωνιζόμενο τους συγκεκριμένους πόρους κατά τη διάρκεια της σύμβασης και ο διαγωνιζόμενος ότι θα κάνει χρήση αυτών σε περίπτωση που του ανατεθεί η σύμβαση. Σε περίπτωση που ο τρίτος διαθέτει χρηματοοικονομική επάρκεια, θα δηλώνει επίσης ότι καθίσταται από κοινού με τον διαγωνιζόμενο υπεύθυνος για την εκτέλεση της σύμβασης.

Σε περίπτωση που ο τρίτος διαθέτει στοιχεία τεχνικής ή επαγγελματικής καταλληλότητας που σχετίζονται με τους τίτλους σπουδών και τα επαγγελματικά προσόντα που ορίζονται στην περίπτωση στ' του Μέρους ΙΙ του Παραρτήματος ΧΙΙ του Προσαρτήματος Α του ν. 4412/2016 ή με τη σχετική επαγγελματική εμπειρία, θα δεσμεύεται ότι θα εκτελέσει τις εργασίες ή υπηρεσίες για τις οποίες απαιτούνται οι συγκεκριμένες ικανότητες, δηλώνοντας το τμήμα της σύμβασης που θα εκτελέσει.

**B.10.** Στην περίπτωση που ο οικονομικός φορέας δηλώνει στην προσφορά του ότι θα κάνει χρήση υπεργολάβων, στις ικανότητες των οποίων **δεν στηρίζεται**, προσκομίζεται υπεύθυνη δήλωση του προσφέροντος με αναφορά του τμήματος της σύμβασης το οποίο προτίθεται να αναθέσει σε τρίτους υπό μορφή υπεργολαβίας και υπεύθυνη δήλωση των υπεργολάβων ότι αποδέχονται την εκτέλεση των εργασιών.

**B.11.** Στο πλαίσιο συμμόρφωσης με την υποχρέωση του άρθρου 22.2.δ.iii) του Κανονισμού (ΕΕ) 2021/241, ο οικονομικός φορέας-προσωρινός ανάδοχος καλείται να υποβάλει τα στοιχεία ταυτότητας του/των πραγματικού/ων δικαιούχου/ων του, όπως αυτός ορίζεται στο άρθρο 3 σημείο 6 της οδηγίας (ΕΕ) 2015/849 του Ευρωπαϊκού Κοινοβουλίου και του Συμβουλίου, ως ακολούθως:

- Για τις περιπτώσεις οικονομικών φορέων που έχουν υποχρέωση εγγραφής στο Κεντρικό Μητρώο Πραγματικών Δικαιούχων του άρθρου 20 του ν.4557/2018 (Α' 139), ως ισχύει, προσκομίζεται σχετική εκτύπωση των στοιχείων και πληροφοριών από το εν λόγω Μητρώο, συνοδευόμενη από Υπεύθυνη Δήλωση (της παρ. 4 του άρθρου 8 του ν.1599/1986 (Α' 75), αρμοδίως υπογεγραμμένη, στην οποία θα δηλώνονται τα ανωτέρω αναφερθέντα στοιχεία των πραγματικών δικαιούχων του αποδέκτη των κονδυλίων ή του αναδόχου (κατ' ελάχιστον, όνομα, επώνυμο, αριθμός φορολογικού μητρώου και ημερομηνία γέννησης), όπως αυτός ορίζεται στο άρθρο 3 σημείο 6 της Οδηγίας (ΕΕ) 2015/849 του Ευρωπαϊκού Κοινοβουλίου και του Συμβουλίου, το οποίο ενσωματώθηκε στην παρ. 17 του άρθρου 3 του ν.4557/18. Η υπεύθυνη δήλωση περιλαμβάνεται στο Δελτίο, Δ20\_E1, Υπεύθυνη Δήλωση Στοιχείων Πραγματικών Δικαιούχων, του Εγχειριδίου Διαδικασιών του Συστήματος Διαχείρισης και Ελέγχου των Δράσεων και Έργων του Ταμείου Ανάκαμψης και Ανθεκτικότητας.

- Για τις περιπτώσεις εισηγμένων εταιρειών σε ρυθμιζόμενη αγορά ή σε Πολυμερή Μηχανισμό Διαπραγμάτευσης, προσκομίζονται τα στοιχεία που προβλέπονται στην παράγραφο 2 του άρθρου 20 του ν.4557/2018 (Α' 139), τα οποία, σε κάθε περίπτωση, συνοδεύονται από Υπεύθυνη Δήλωση της παρ. 4 του άρθρου 8 του ν.1599/1986 (Α' 75), αρμοδίως υπογεγραμμένη, στην οποία θα δηλώνονται τα στοιχεία των φυσικών προσώπων (κατ' ελάχιστον, όνομα, επώνυμο, αριθμός φορολογικού μητρώου και ημερομηνία γέννησης) που κατέχουν άμεσα ή έμμεσα μετοχές με δικαίωμα ψήφου άνω του 5% ή που λογίζονται ως ΠΔ κατά την έννοια του άρθρου 3 σημείο 6 της Οδηγίας (ΕΕ) 2015/849 (Έντυπο Δ20\_E1 Υπεύθυνη Δήλωση Στοιχεία Πραγματικών Δικαιούχων).

**B.12.** Επισημαίνεται ότι γίνονται αποδεκτές:

- οι ένορκες βεβαιώσεις που αναφέρονται στην παρούσα Διακήρυξη, εφόσον έχουν συνταχθεί έως τρεις (3) μήνες πριν από την υποβολή τους,
- οι υπεύθυνες δηλώσεις, εφόσον έχουν συνταχθεί μετά την κοινοποίηση της πρόσκλησης για την υποβολή των δικαιολογητικών. Σημειώνεται ότι δεν απαιτείται θεώρηση του γνησίου της υπογραφής τους.

## 2.3 Κριτήρια Ανάθεσης

### 2.3.1 Κριτήριο ανάθεσης

Κριτήριο ανάθεσης για όλα τα τμήματα του Διαγωνισμού είναι η πλέον συμφέρουσα από οικονομική άποψη προσφορά, βάσει βέλτιστης σχέσης ποιότητας – τιμής, η οποία εκτιμάται βάσει των κάτωθι κριτηρίων:

	ΚΡΙΤΗΡΙΑ ΑΞΙΟΛΟΓΗΣΗΣ	Συντελεστής βαρύτητας (%)	Σχετικές παραπομπές
1	Γενική περιγραφή έργου	5%	Παράρτημα Ι - παρ. 4.1
<b>2</b>	<b>Παραγωγή – Παράδοση Καρτών Αναπηρίας</b>	<b>35%</b>	
2.1	Προδιαγραφές σώματος κάρτας	7%	Παράρτημα Ι - παρ. 4.2 και ΠΣ Π.1, Π.2, Π.3, Π.4
2.2	Προδιαγραφές πλινθίου για επικοινωνία κοντινού πεδίου	7%	Παράρτημα Ι - παρ. 4.3 και ΠΣ Π.5
2.3	Υπηρεσίες Εγγύησης Ποιότητας και Εγγυήσεις Καλής Λειτουργίας Καρτών Αναπηρίας	4%	Παράρτημα Ι - παρ. 4.10 και ΠΣ Π.12
2.4	Τήρηση προδιαγραφών ποιότητας Καρτών Αναπηρίας	4%	Παράρτημα Ι - παρ. 4.11 και ΠΣ Π.13
2.5	Τήρηση προδιαγραφών ποιότητας υπηρεσιών παράδοσης	3%	Παράρτημα Ι - παρ. 4.12 και ΠΣ Π.14
2.6	Προδιαγραφές συσκευασίας – μεταφοράς – παράδοσης κάρτας αναπηρίας	10%	Παράρτημα Ι - παρ. 4.13 και ΠΣ Π.15
<b>3</b>	<b>Πληροφοριακό Σύστημα</b>	<b>35%</b>	
3.1	Εθνική Πύλη Αναπηρίας	5%	Παράρτημα Ι - παρ. 4.4 και ΠΣ Π.6

3.2	Υποσύστημα Κάρτας Αναπηρίας	6%	Παράρτημα Ι - παρ. 4.5 και ΠΣ Π.7
3.3	Υποσύστημα Ψηφιακού Μητρώου Ατόμων με Αναπηρία	6%	Παράρτημα Ι - παρ. 4.6 και ΠΣ Π.8
3.4	Υποσύστημα Μητρώου Παροχών Αναπηρίας	6%	Παράρτημα Ι - παρ. 4.7 και ΠΣ Π.9
3.5	Λογισμικό εξυπηρέτησης αιτημάτων του γραφείου αρωγής χρηστών	6%	Παράρτημα Ι - παρ. 4.8 και ΠΣ Π.10
3.6	Παροχή υπηρεσιών υποστήριξης για το σύνολο του κεντρικού πληροφοριακού συστήματος	6%	Παράρτημα Ι - παρ. 4.15 και ΠΣ Π.16
<b>4</b>	<b>Παροχή υπηρεσιών γραφείου αρωγής χρηστών</b>	<b>10%</b>	
4.1	Παροχή υπηρεσιών γραφείου αρωγής χρηστών	10%	Παράρτημα Ι - παρ. 4.9 και ΠΣ Π.11
<b>5</b>	<b>Υλοποίηση Έργου (Μεθοδολογία - Χρονοδιάγραμμα)</b>	<b>10%</b>	
5.1	Απαιτήσεις Ασφάλειας – Προσωπικά δεδομένα	4%	Παράρτημα Ι - παρ. 4.16 και ΠΣ Π.17
5.2	Οργάνωση Υλοποίησης (Χρονοδιάγραμμα Υλοποίησης και Φάσεις Έργου)	3%	Παράρτημα Ι - παρ. 4.17
5.3	Οργάνωση Παραδοτέων	2%	Παράρτημα Ι - παρ. 4.18
5.4	Μεθοδολογία Διοίκησης και Υλοποίησης Έργου	1%	Παράρτημα Ι - παρ. 5
<b>6</b>	<b>Αξιολόγηση δειγμάτων</b>	<b>5%</b>	
6.1	Αξιολόγηση δειγμάτων	5%	

### 2.3.2 Κατάταξη προσφορών

Η βαθμολόγηση των κριτηρίων αξιολόγησης των ομάδων 1 και 2 κυμαίνεται από 100 βαθμούς στην περίπτωση που ικανοποιούνται ακριβώς όλοι οι όροι των τεχνικών προδιαγραφών, αυξάνεται δε μέχρι τους 150 βαθμούς όταν υπερκαλύπτονται οι απαιτήσεις του συγκεκριμένου κριτηρίου. Συγκεκριμένα κάθε κριτήριο αξιολόγησης βαθμολογείται ως εξής:

- Εάν ικανοποιούνται ακριβώς όλοι οι υποχρεωτικοί όροι των τεχνικών προδιαγραφών των αντίστοιχων πινάκων συμμόρφωσης του Παραρτήματος ΙΙ ή δεν υπάρχουν υποχρεωτικοί όροι, με βάση τα στοιχεία της τεχνικής προσφοράς, τότε το συγκεκριμένο κριτήριο αξιολόγησης βαθμολογείται με 100 βαθμούς.
- Εάν το κριτήριο αξιολόγησης περιλαμβάνει ποσοτικούς υποχρεωτικούς όρους τεχνικών προδιαγραφών στους αντίστοιχους πίνακες συμμόρφωσης του Παραρτήματος ΙΙ που πριμοδοτείται η υπερκάλυψη τους (δηλ. όσοι έχουν το σύμβολο  $\geq$  ή  $\leq$ ), τότε οι παραπάνω 100 βαθμοί του κριτηρίου προσαυξάνονται

έως και 20 βαθμούς σε περίπτωση υπερκάλυψης ποσοτικού υποχρεωτικού όρου των τεχνικών προδιαγραφών των αντίστοιχων πινάκων συμμόρφωσης του Παραρτήματος II, με βάση τα στοιχεία της τεχνικής προσφοράς, σύμφωνα με τον παρακάτω αλγόριθμο:

- Το 20 διαιρείται με το πλήθος των ποσοτικών υποχρεωτικών όρων που πριμοδοτείται η υπερκάλυψή τους (δηλ. όσοι έχουν το σύμβολο  $\geq$  ή  $\leq$ ) και προκύπτει ο μέγιστος βαθμός (ΒΠΟ<sub>max</sub>) που μπορεί να λάβει κάθε όρος αυτής της κατηγορίας.
  - Εάν ένας από τους παραπάνω όρους υπερκαλύπτεται κατά 10%, τότε το αντίστοιχο κριτήριο αξιολόγησης λαμβάνει επιπλέον  $0,25 * ΒΠΟ_{max}$  βαθμούς
  - Εάν ένας από τους παραπάνω όρους υπερκαλύπτεται κατά 50%, τότε το αντίστοιχο κριτήριο αξιολόγησης λαμβάνει επιπλέον  $0,5 * ΒΠΟ_{max}$  βαθμούς
  - Εάν ένας από τους παραπάνω όρους υπερκαλύπτεται κατά 100% ή περισσότερο, τότε το αντίστοιχο κριτήριο αξιολόγησης λαμβάνει επιπλέον  $1 * ΒΠΟ_{max}$  βαθμούς
- Εάν το κριτήριο αξιολόγησης περιλαμβάνει όρους τεχνικών προδιαγραφών που χαρακτηρίζονται ως «ΕΠΙΘΥΜΗΤΟΙ» στους αντίστοιχους πίνακες συμμόρφωσης του Παραρτήματος II, τότε οι παραπάνω 100 βαθμοί του κριτηρίου προσαυξάνονται έως και 30 βαθμούς σε περίπτωση υπερκάλυψης τέτοιου όρου των τεχνικών προδιαγραφών των αντίστοιχων πινάκων συμμόρφωσης του Παραρτήματος II, με βάση τα στοιχεία της τεχνικής προσφοράς, σύμφωνα με τον παρακάτω αλγόριθμο:
    - Το 30 διαιρείται με το πλήθος των όρων τεχνικών προδιαγραφών που χαρακτηρίζονται ως «ΕΠΙΘΥΜΗΤΟΙ» και προκύπτει ο βαθμός (ΒΕΟ) που μπορεί να λάβει κάθε όρος αυτής της κατηγορίας.
    - Το αντίστοιχο κριτήριο αξιολόγησης λαμβάνει επιπλέον βαθμούς ίσους με ΒΕΟ επί το πλήθος των όρων τεχνικών προδιαγραφών που χαρακτηρίζονται ως «ΕΠΙΘΥΜΗΤΟΙ» στους αντίστοιχους πίνακες συμμόρφωσης του Παραρτήματος II και καλύπτονται με βάση τα στοιχεία της τεχνικής προσφοράς

Σε περίπτωση που μια ή περισσότερες από τις υποχρεωτικές τεχνικές προδιαγραφές των πινάκων συμμόρφωσης του Παραρτήματος II δεν καλύπτονται/παρουσιάζουν αποκλίσεις από τις τεχνικές προδιαγραφές της παρούσας, με βάση τα στοιχεία της τεχνικής προσφοράς, επιφέρουν την απόρριψη της προσφοράς και αυτή δεν βαθμολογείται.

Ειδικά για το κριτήριο αξιολόγησης 3 «Αξιολόγηση δειγμάτων», εάν τα προσκομισθέντα δείγματα είναι πλήρως λειτουργικά, σύμφωνα με τις προδιαγραφές της διακήρυξης και σύμφωνα με την προσφορά του υποψηφίου, ο υποψήφιος λαμβάνει 100 βαθμούς σε αυτό το κριτήριο. Σε κάθε άλλη περίπτωση, ο υποψήφιος λαμβάνει 0 βαθμούς σε αυτό το κριτήριο, η προσφορά του απορρίπτεται και δεν βαθμολογείται.

Κάθε κριτήριο αξιολόγησης βαθμολογείται αυτόνομα με βάση τα στοιχεία της προσφοράς.

Η σταθμισμένη βαθμολογία του κάθε κριτηρίου θα προκύπτει από το γινόμενο του επιμέρους συντελεστή βαρύτητας επί τη βαθμολογία του, η δε συνολική βαθμολογία της προσφοράς θα προκύπτει από το άθροισμα των σταθμισμένων βαθμολογιών όλων των κριτηρίων.

Η συνολική βαθμολογία της τεχνικής προσφοράς υπολογίζεται με βάση τον παρακάτω τύπο :

$$B_i = \sigma_1 \times K_1 + \sigma_2 \times K_2 + \dots + \sigma_n \times K_n$$

Κριτήρια με βαθμολογία μικρότερη από 100 βαθμούς (ήτοι που δεν καλύπτουν/παρουσιάζουν αποκλίσεις από τις τεχνικές προδιαγραφές της παρούσας) επιφέρουν την απόρριψη της προσφοράς.

Η κατάταξη των προσφορών για την τελική επιλογή της συμφερότερης Προσφοράς θα γίνει με βάση τον ακόλουθο τύπο :

$$L_i = 80 * ( B_i / B_{\max} ) + 20 * ( K_{\min} / K_i )$$

όπου:

$B_{\max}$  η συνολική βαθμολογία που έλαβε η καλύτερη Τεχνική Προσφορά

$B_i$  η συνολική βαθμολογία της τεχνικής προσφοράς  $i$

$K_{\min}$  το συνολικό κόστος της Προσφοράς με τη μικρότερη τιμή

$K_i$  το συνολικό κόστος της Προσφοράς  $i$

$L_i$  το οποίο στρογγυλοποιείται στα 2 δεκαδικά ψηφία.

Επικρατέστερη είναι η Προσφορά με το μεγαλύτερο  $L$ .

Για την κατάταξη των προσφορών θα ληφθούν υπόψη μόνο οι προσφορές που κρίθηκαν παραδεκτές.

Στην περίπτωση ισοδύναμων προφορών, δηλαδή προσφορών με την ίδια συνολική τελική βαθμολογία μεταξύ δύο ή περισσότερων προσφερόντων η ανάθεση γίνεται στην προσφορά με την μεγαλύτερη βαθμολογία τεχνικής προσφοράς. Αν οι ισοδύναμες προσφορές έχουν την ίδια βαθμολογία τεχνικής προσφοράς, η αναθέτουσα αρχή επιλέγει τον ανάδοχο με κλήρωση μεταξύ των οικονομικών φορέων που υπέβαλαν τις ισοδύναμες προσφορές. Η κλήρωση γίνεται ενώπιον της Επιτροπής του Διαγωνισμού και παρουσία αυτών των οικονομικών φορέων.

## 2.4 Κατάρτιση - Περιεχόμενο Προσφορών

### 2.4.1 Γενικοί όροι υποβολής προσφορών

Οι προσφορές υποβάλλονται με βάση τις απαιτήσεις που ορίζονται στα Παραρτήματα Ι και ΙΙ της Διακήρυξης, για όλες τις περιγραφόμενες υπηρεσίες ανά είδος.

Δεν επιτρέπονται εναλλακτικές προσφορές.

Η ένωση οικονομικών φορέων υποβάλλει κοινή προσφορά, η οποία υπογράφεται υποχρεωτικά ηλεκτρονικά είτε από όλους τους οικονομικούς φορείς που αποτελούν την ένωση, είτε από εκπρόσωπό τους νομίμως εξουσιοδοτημένο. Στην προσφορά, απαραίτητως πρέπει να προσδιορίζεται η έκταση και το είδος της συμμετοχής του (συμπεριλαμβανομένης της κατανομής αμοιβής μεταξύ τους) κάθε μέλους της ένωσης, καθώς και ο εκπρόσωπος/συντονιστής αυτής. Η εν λόγω δήλωση περιλαμβάνεται είτε στο ΕΕΕΣ (Μέρος ΙΙ. Ενότητα Α) είτε στη συνοδευτική αυτού υπεύθυνη δήλωση που δύναται να υποβάλλουν τα μέλη της ένωσης. Για την υπογραφή της προδικαστικής προσφυγής από τον εκπρόσωπο / συντονιστή της ένωσης απαιτείται ρητή εξουσιοδότηση. Η εν λόγω εξουσιοδότηση μπορεί να περιλαμβάνεται είτε στο ΕΕΕΣ (Μέρος ΙΙ. Ενότητα Α), είτε στη συνοδευτική αυτού υπεύθυνη δήλωση, είτε στα έγγραφα συμφωνίας των οικονομικών φορέων για συμμετοχή στο διαγωνισμό ως ένωση, είτε στα πρακτικά των αρμοδίων οργάνων διοίκησης των μελών της ένωσης.

Οι οικονομικοί φορείς μπορούν να αποσύρουν την προσφορά τους, πριν την καταληκτική ημερομηνία υποβολής προσφοράς, χωρίς να απαιτείται έγκριση εκ μέρους του αποφαινομένου οργάνου της αναθέτουσας αρχής, υποβάλλοντας έγγραφη ειδοποίηση προς την αναθέτουσα αρχή μέσω της λειτουργικότητας «Επικοινωνία» του ΕΣΗΔΗΣ.

### 2.4.2 Χρόνος και Τρόπος υποβολής προσφορών

**2.4.2.1.** Οι προσφορές υποβάλλονται από τους ενδιαφερόμενους ηλεκτρονικά, μέσω του ΕΣΗΔΗΣ, μέχρι την καταληκτική ημερομηνία και ώρα που ορίζει η παρούσα διακήρυξη, στην Ελληνική Γλώσσα, σε ηλεκτρονικό φάκελο, σύμφωνα με τα αναφερόμενα στον ν.4412/2016, ιδίως στα άρθρα 36 και 37 και στην κατ' εξουσιοδότηση και στην κατ' εξουσιοδότηση της παρ. 5 του άρθρου 36 του ν.4412/2016 εκδοθείσα υπ' αριθμ. 64233/08.06.2021 (Β'2453/ 09.06.2021) Κοινή Απόφαση των Υπουργών Ανάπτυξης και Επενδύσεων και Ψηφιακής Διακυβέρνησης με θέμα «Ρυθμίσεις τεχνικών ζητημάτων που αφορούν την ανάθεση των Δημοσίων Συμβάσεων Προμηθειών και Υπηρεσιών με χρήση των επιμέρους εργαλείων και διαδικασιών του Εθνικού Συστήματος Ηλεκτρονικών Δημοσίων Συμβάσεων (ΕΣΗΔΗΣ)», εφεξής «Κ.Υ.Α. ΕΣΗΔΗΣ Προμήθειες και Υπηρεσίες».

Για τη συμμετοχή στο διαγωνισμό οι ενδιαφερόμενοι οικονομικοί φορείς απαιτείται να διαθέτουν προηγμένη ηλεκτρονική υπογραφή που υποστηρίζεται τουλάχιστον από αναγνωρισμένο (εγκεκριμένο) πιστοποιητικό, το οποίο χορηγήθηκε από πάροχο υπηρεσιών πιστοποίησης, ο οποίος περιλαμβάνεται στον κατάλογο εμπιστευσης που προβλέπεται στην απόφαση 2009/767/ΕΚ και σύμφωνα με τα οριζόμενα στο Κανονισμό (ΕΕ) 910/2014 και στην υπ' αριθμ. 64233 Κοινή Υπουργική Απόφαση (ΦΕΚ Β' 2453/09.06.2021) με τίτλο «Ρυθμίσεις τεχνικών ζητημάτων που αφορούν την ανάθεση των Δημοσίων Συμβάσεων Προμηθειών και Υπηρεσιών με χρήση των επιμέρους εργαλείων και διαδικασιών του Εθνικού Συστήματος Ηλεκτρονικών Δημοσίων Συμβάσεων (ΕΣΗΔΗΣ).» και να εγγραφούν στο ηλεκτρονικό σύστημα (ΕΣΗΔΗΣ- Διαδικτυακή πύλη [www.promitheus.gov.gr](http://www.promitheus.gov.gr)), σύμφωνα με την περ. β της παρ. 2 του άρθρου 37 του ν. 4412/2016 και τις διατάξεις της ανωτέρω Κ.Υ.Α.

**2.4.2.2.** Ο χρόνος υποβολής της προσφοράς μέσω του ΕΣΗΔΗΣ βεβαιώνεται αυτόματα από το ΕΣΗΔΗΣ με υπηρεσίες χρονοσήμανσης, σύμφωνα με τα οριζόμενα στο άρθρο 37 του ν. 4412/2016 και τις διατάξεις του άρθρου 10 της ως άνω κοινής υπουργικής απόφασης.

Μετά την παρέλευση της καταληκτικής ημερομηνίας και ώρας, δεν υπάρχει η δυνατότητα υποβολής προσφοράς στο ΕΣΗΔΗΣ. Σε περιπτώσεις τεχνικής αδυναμίας λειτουργίας του ΕΣΗΔΗΣ, η αναθέτουσα αρχή ρυθμίζει τα της συνέχειας του διαγωνισμού με αιτιολογημένη απόφασή της.

**2.4.2.3.** Οι οικονομικοί φορείς υποβάλλουν με την προσφορά τους τα ακόλουθα σύμφωνα με τις διατάξεις της ίδιας ως άνω Κ.Υ.Α.:

(α) έναν ηλεκτρονικό (υπο)φάκελο με την ένδειξη «Δικαιολογητικά Συμμετοχής–Τεχνική Προσφορά», στον οποίο περιλαμβάνεται το σύνολο των κατά περίπτωση απαιτούμενων δικαιολογητικών και η τεχνική προσφορά, σύμφωνα με τις διατάξεις της κείμενης νομοθεσίας και την παρούσα.

(β) έναν ηλεκτρονικό (υπο)φάκελο με την ένδειξη «Οικονομική Προσφορά», στον οποίο περιλαμβάνεται η οικονομική προσφορά του οικονομικού φορέα και το σύνολο των κατά περίπτωση απαιτούμενων δικαιολογητικών.

Από τον Οικονομικό Φορέα σημαίνονται, με χρήση της σχετικής λειτουργικότητας του ΕΣΗΔΗΣ, τα στοιχεία εκείνα της προσφοράς του που έχουν εμπιστευτικό χαρακτήρα σύμφωνα με τα οριζόμενα στο άρθρο 21 του ν. 4412/2016. Εφόσον ένας οικονομικός φορέας χαρακτηρίζει πληροφορίες ως εμπιστευτικές, λόγω ύπαρξης τεχνικού ή εμπορικού απορρήτου, στη σχετική δήλωσή του, αναφέρει ρητά όλες τις σχετικές διατάξεις νόμου ή διοικητικές πράξεις που επιβάλλουν την εμπιστευτικότητα της συγκεκριμένης πληροφορίας.

Δεν χαρακτηρίζονται ως εμπιστευτικές, πληροφορίες σχετικά με τις τιμές μονάδας, τις προσφερόμενες ποσότητες, την οικονομική προσφορά και τα στοιχεία της τεχνικής προσφοράς που χρησιμοποιούνται για την αξιολόγησή της.

**2.4.2.4.** Εφόσον οι Οικονομικοί Φορείς καταχωρίσουν τα στοιχεία, μεταδεδομένα και συνημμένα ηλεκτρονικά αρχεία, που αφορούν δικαιολογητικά συμμετοχής-τεχνικής προσφοράς και οικονομικής προσφοράς τους στις αντίστοιχες ειδικές ηλεκτρονικές φόρμες του ΕΣΗΔΗΣ, στην συνέχεια, μέσω σχετικής λειτουργικότητας, εξάγουν αναφορές (εκτυπώσεις) σε μορφή ηλεκτρονικών αρχείων με μορφότυπο PDF, τα οποία αποτελούν συνοπτική αποτύπωση των καταχωρισμένων στοιχείων. Τα ηλεκτρονικά αρχεία των εν λόγω αναφορών (εκτυπώσεων) υπογράφονται ψηφιακά, σύμφωνα με τις προβλεπόμενες διατάξεις (περ. β της παρ. 2 του άρθρου 37) και επισυνάπτονται από τον Οικονομικό Φορέα στους αντίστοιχους υποφακέλους. Επισημαίνεται ότι η εξαγωγή και η επισύναψη των προαναφερθέντων αναφορών (εκτυπώσεων) δύναται να πραγματοποιείται για κάθε υποφάκελο ξεχωριστά, από τη στιγμή που έχει ολοκληρωθεί η καταχώριση των στοιχείων σε αυτόν.

Εφόσον οι απαιτήσεις της προκήρυξης για την τεχνική προσφορά δεν έχουν αποτυπωθεί στο σύνολό τους στις ειδικές ηλεκτρονικές φόρμες τους συστήματος, ο προσφέρων επισυνάπτει στην τεχνική του προσφορά ψηφιακά υπογεγραμμένα τα σχετικά ηλεκτρονικά αρχεία – συμπληρωματικά αρχεία τεχνικής προσφοράς (βλ. ΠΑΡΑΡΤΗΜΑ Ι – Αναλυτική Περιγραφή Φυσικού και Οικονομικού Αντικειμένου της Σύμβασης).

**2.4.2.5.** Ειδικότερα, όσον αφορά τα συνημμένα ηλεκτρονικά αρχεία της προσφοράς, οι Οικονομικοί Φορείς τα καταχωρίζουν στους ανωτέρω (υπο)φακέλους μέσω του Υποσυστήματος, ως εξής:

Τα έγγραφα που καταχωρίζονται στην ηλεκτρονική προσφορά, και δεν απαιτείται να προσκομισθούν και σε έντυπη μορφή, γίνονται αποδεκτά κατά περίπτωση, σύμφωνα με τα προβλεπόμενα στις διατάξεις:

α) είτε των άρθρων 13, 14 και 28 του ν. 4727/2020 (Α' 184) περί ηλεκτρονικών δημοσίων εγγράφων που φέρουν ηλεκτρονική υπογραφή ή σφραγίδα και, εφόσον πρόκειται για αλλοδαπά δημόσια ηλεκτρονικά έγγραφα, εάν φέρουν επισημείωση e-Apostille

β) είτε των άρθρων 15 και 27 του ν. 4727/2020 (Α' 184) περί ηλεκτρονικών ιδιωτικών εγγράφων που φέρουν ηλεκτρονική υπογραφή ή σφραγίδα

γ) είτε του άρθρου 11 του ν. 2690/1999 (Α' 45),

δ) είτε της παρ. 2 του άρθρου 37 του ν. 4412/2016, περί χρήσης ηλεκτρονικών υπογραφών σε ηλεκτρονικές διαδικασίες δημοσίων συμβάσεων,

ε) είτε της παρ. 8 του άρθρου 92 του ν. 4412/2016, περί συνυποβολής υπεύθυνης δήλωσης στην περίπτωση απλής φωτοτυπίας ιδιωτικών εγγράφων.

Επιπλέον, δεν προσκομίζονται σε έντυπη μορφή τα ΦΕΚ και ενημερωτικά και τεχνικά φυλλάδια και άλλα έντυπα, εταιρικά ή μη, με ειδικό τεχνικό περιεχόμενο, δηλαδή έντυπα με αμιγώς τεχνικά χαρακτηριστικά, όπως αριθμούς, αποδόσεις σε διεθνείς μονάδες, μαθηματικούς τύπους και σχέδια.

Ειδικότερα, τα στοιχεία και δικαιολογητικά για τη συμμετοχή του Οικονομικού Φορέα στη διαδικασία καταχωρίζονται από αυτόν σε μορφή ηλεκτρονικών αρχείων με μορφότυπο PDF.

Ο Οικονομικός Φορέας δύναται να καταχωρίζει ηλεκτρονικά αρχεία άλλων μορφότυπων, εφόσον αυτό απαιτείται ή κρίνεται απαραίτητο για την καλύτερη αποτύπωση, αξιολόγηση ή αξιοποίηση της πληροφορίας που αυτό περιέχει (ενδεικτικά: χρονοπρογραμματισμός έργου σε μορφότυπο MPP/MPX, υπολογιστικά φύλλα σε μορφότυπο XLS/XLSX, βίντεο σε μορφότυπο MPG/AVI/MP4 κ.α.).

Έως την ημέρα και ώρα αποσφράγισης των προσφορών προσκομίζονται με ευθύνη του οικονομικού φορέα στην αναθέτουσα αρχή, σε έντυπη μορφή και σε κλειστό-ούς φάκελο-ους, στον οποίο αναγράφεται ο αποστολέας και ως παραλήπτης η Επιτροπή Διαγωνισμού του παρόντος διαγωνισμού, τα στοιχεία της ηλεκτρονικής προσφοράς του, τα οποία απαιτείται να προσκομισθούν σε πρωτότυπη μορφή. Τέτοια στοιχεία και δικαιολογητικά ενδεικτικά είναι:

α) η πρωτότυπη εγγυητική επιστολή συμμετοχής, πλην των περιπτώσεων που αυτή εκδίδεται ηλεκτρονικά, άλλως η προσφορά απορρίπτεται ως απαράδεκτη,

β) αυτά που δεν υπάγονται στις διατάξεις του άρθρου 11 παρ. 2 του ν. 2690/1999,

γ) ιδιωτικά έγγραφα τα οποία δεν έχουν επικυρωθεί από δικηγόρο ή δεν φέρουν θεώρηση από υπηρεσίες και φορείς της περίπτωσης α της παρ. 2 του άρθρου 11 του ν. 2690/1999 ή δεν συνοδεύονται από υπεύθυνη δήλωση για την ακρίβειά τους, καθώς και

δ) τα αλλοδαπά δημόσια έντυπα έγγραφα που φέρουν την επισημείωση της Χάγης (Apostille), ή προξενική θεώρηση και δεν έχουν επικυρωθεί από δικηγόρο.

Σε περίπτωση μη υποβολής ενός ή περισσότερων από τα ως άνω στοιχεία και δικαιολογητικά που υποβάλλονται σε έντυπη μορφή, πλην της πρωτότυπης εγγύησης συμμετοχής, η αναθέτουσα αρχή δύναται να ζητήσει τη συμπλήρωση και υποβολή τους, σύμφωνα με το άρθρο 102 του ν. 4412/2016.

Στα αλλοδαπά δημόσια έγγραφα και δικαιολογητικά εφαρμόζεται η Συνθήκη της Χάγης της 5<sup>ης</sup>.10.1961, που κυρώθηκε με το ν. 1497/1984 (Α'188), εφόσον συντάσσονται σε κράτη που έχουν προσχωρήσει στην ως άνω Συνθήκη, άλλως φέρουν προξενική θεώρηση. Απαλλάσσονται από την απαίτηση επικύρωσης (με Apostille ή Προξενική Θεώρηση) αλλοδαπά δημόσια έγγραφα όταν καλύπτονται από διμερείς ή πολυμερείς συμφωνίες που έχει συνάψει η Ελλάδα (ενδεικτικά «Σύμβαση νομικής συνεργασίας μεταξύ Ελλάδας και Κύπρου – 05.03.1984» (κυρωτικός ν.1548/1985, «Σύμβαση περί απαλλαγής από την επικύρωση ορισμένων πράξεων και εγγράφων – 15.09.1977» (κυρωτικός ν.4231/2014)). Επίσης, απαλλάσσονται από την απαίτηση επικύρωσης ή παρόμοιας διατύπωσης δημόσια έγγραφα που εκδίδονται από τις αρχές κράτους μέλους που υπάγονται στον Καν ΕΕ 2016/1191 για την απλούστευση των απαιτήσεων για την υποβολή ορισμένων δημοσίων εγγράφων στην ΕΕ, όπως, ενδεικτικά, το λευκό ποινικό μητρώο, υπό τον όρο ότι τα σχετικά με το

γεγονός αυτό δημόσια έγγραφα εκδίδονται για πολίτη της Ένωσης από τις αρχές του κράτους μέλους της ιθαγένειάς του.

Σημειώνεται ότι, γίνονται υποχρεωτικά αποδεκτά ευκρινή φωτοαντίγραφα εγγράφων που έχουν εκδοθεί από αλλοδαπές αρχές και έχουν επικυρωθεί από δικηγόρο, σύμφωνα με τα προβλεπόμενα στην παρ. 2 περ. β του άρθρου 11 του ν. 2690/1999 “Κώδικας Διοικητικής Διαδικασίας”, όπως αντικαταστάθηκε ως άνω με το άρθρο 1 παρ.2 του ν.4250/2014.

Οι πρωτότυπες εγγυήσεις συμμετοχής, πλην των εγγυήσεων που εκδίδονται ηλεκτρονικά, προσκομίζονται με ευθύνη του οικονομικού φορέα, σε κλειστό φάκελο, στον οποίο αναγράφεται ο αποστολέας, τα στοιχεία του παρόντος διαγωνισμού και ως παραλήπτης η Επιτροπή Διαγωνισμού, το αργότερο πριν την ημερομηνία και ώρα αποσφράγισης των προσφορών που ορίζεται στην παρ. 3.1 της παρούσας, άλλως η προσφορά απορρίπτεται ως απαράδεκτη μετά από γνώμη της Επιτροπής Διαγωνισμού.

Η προσκόμιση των εγγυήσεων συμμετοχής πραγματοποιείται είτε με κατάθεση του ως άνω φακέλου στην υπηρεσία πρωτοκόλλου της αναθέτουσας αρχής, είτε με την αποστολή του ταχυδρομικώς, επί αποδείξει.

Το βάρος απόδειξης της έγκαιρης προσκόμισης φέρει ο οικονομικός φορέας. Το εμπρόθεσμο αποδεικνύεται με την επίκληση του αριθμού πρωτοκόλλου ή την προσκόμιση του σχετικού αποδεικτικού αποστολής κατά περίπτωση.

Στην περίπτωση που επιλεγεί η αποστολή του φακέλου της εγγύησης συμμετοχής ταχυδρομικώς, ο οικονομικός φορέας αναρτά, εφόσον δεν διαθέτει αριθμό έγκαιρης εισαγωγής του φακέλου του στο πρωτόκολλο της αναθέτουσας αρχής, το αργότερο έως την ημερομηνία και ώρα αποσφράγισης των προσφορών, μέσω της λειτουργικότητας «Επικοινωνία», τα σχετικά αποδεικτικά στοιχεία προσκόμισης (αποδεικτικό κατάθεσης σε υπηρεσίες ταχυδρομείου- ταχυμεταφορών), προκειμένου να ενημερώσει την αναθέτουσα αρχή περί της τήρησης της υποχρέωσής του σχετικά με την (εμπρόθεσμη) προσκόμιση της εγγύησης συμμετοχής του στον παρόντα διαγωνισμό.

### **2.4.3 Περιεχόμενα Φακέλου «Δικαιολογητικά Συμμετοχής- Τεχνική Προσφορά»**

#### **2.4.3.1 Δικαιολογητικά Συμμετοχής**

Τα στοιχεία και δικαιολογητικά για την συμμετοχή των προσφερόντων στη διαγωνιστική διαδικασία περιλαμβάνουν με ποινή αποκλεισμού τα ακόλουθα υπό α και β στοιχεία: α) το Ευρωπαϊκό Ενιαίο Έγγραφο Σύμβασης (ΕΕΕΣ), όπως προβλέπεται στις παρ. 1 και 3 του άρθρου 79 του ν. 4412/2016 και τη συνοδευτική υπεύθυνη δήλωση με την οποία ο οικονομικός φορέας δύναται να διευκρινίζει τις πληροφορίες που παρέχει με το ΕΕΕΣ σύμφωνα με την παρ. 9 του ίδιου άρθρου, β) την εγγύηση συμμετοχής, όπως προβλέπεται στο άρθρο 72 του Ν.4412/2016 και τις παραγράφους 2.1.5 και 2.2.2 αντίστοιχα της παρούσας διακήρυξης.

Οι προσφέροντες συμπληρώνουν το σχετικό υπόδειγμα ΕΕΕΣ, το οποίο αποτελεί αναπόσπαστο μέρος της παρούσας διακήρυξης ως Παράρτημα αυτής.

Η συμπλήρωσή του ΕΕΕΣ δύναται να πραγματοποιηθεί με χρήση του υποσυστήματος Promitheus ESPDint, προσβάσιμου μέσω της Διαδικτυακής Πύλης ([www.promitheus.gov.gr](http://www.promitheus.gov.gr)) του ΟΠΣ ΕΣΗΔΗΣ, ή άλλης σχετικής συμβατής πλατφόρμας υπηρεσιών διαχείρισης ηλεκτρονικών ΕΕΕΣ. Οι Οικονομικοί Φορείς δύνανται για αυτό το σκοπό να αξιοποιήσουν το αντίστοιχο ηλεκτρονικό αρχείο με μορφότυπο XML που αποτελεί επικουρικό στοιχείο των εγγράφων της σύμβασης.

Το συμπληρωμένο από τον Οικονομικό Φορέα ΕΕΕΣ, καθώς και η τυχόν συνοδευτική αυτού υπεύθυνη δήλωση, υποβάλλονται σύμφωνα με την περίπτωση δ' της παραγράφου 2.4.2.5 της παρούσας, σε ψηφιακά υπογεγραμμένο ηλεκτρονικό αρχείο με μορφότυπο PDF. Επισημαίνεται εκ νέου ότι, ελλείψει σχετικού πεδίου στο Ευρωπαϊκό Ενιαίο Έγγραφο Σύμβασης (ΕΕΕΣ) για τον λόγο αποκλεισμού της παρ. 2.2.3.9 της παρούσας, απαιτείται η υποβολή συνοδευτικής υπεύθυνης δήλωσης από τους προσφέροντες περί της μη συνδρομής του οικείου λόγου αποκλεισμού, κατά τον χρόνο υποβολής της προσφοράς.

Αναλυτικές οδηγίες και πληροφορίες για το θεσμικό πλαίσιο, τον τρόπο χρήσης και συμπλήρωσης ηλεκτρονικών ΕΕΕΣ και της χρήση του υποσυστήματος Promitheus ESPDint είναι αναρτημένες σε σχετική θεματική ενότητα στη Διαδικτυακή Πύλη ([www.promitheus.gov.gr](http://www.promitheus.gov.gr)) του ΟΠΣ ΕΣΗΔΗΣ.

#### 2.4.3.2 Τεχνική Προσφορά

Η τεχνική προσφορά θα πρέπει να καλύπτει όλες τις απαιτήσεις και τις προδιαγραφές που έχουν τεθεί από την αναθέτουσα αρχή με το κεφάλαιο “Απαιτήσεις-Τεχνικές Προδιαγραφές” του ΠΑΡΑΡΤΗΜΑΤΟΣ I και II της Διακήρυξης, περιγράφοντας ακριβώς πώς οι συγκεκριμένες απαιτήσεις και προδιαγραφές πληρούνται. Περιλαμβάνει ιδίως τα έγγραφα και δικαιολογητικά, βάσει των οποίων θα αξιολογηθεί η καταλληλότητα των προσφερόμενων υπηρεσιών, με βάση το κριτήριο ανάθεσης, σύμφωνα με τα αναλυτικώς αναφερόμενα στο ως άνω Παράρτημα:

Η τεχνική προσφορά θα πρέπει να περιλαμβάνει τα κάτωθι στοιχεία σε σειρά:

α/α	Στοιχείο	Σύμφωνα με παραγράφους της προκήρυξης:
1	Γενική περιγραφή έργου	Παράρτημα I – Παρ. 4.1
<b>2</b>	<b>Παραγωγή – Παράδοση Καρτών Αναπηρίας</b>	
2.1	Προδιαγραφές σώματος κάρτας	Παράρτημα I – Παρ. 4.2
2.2	Προδιαγραφές πλινθίου για επικοινωνία κοντινού πεδίου	Παράρτημα I – Παρ. 4.3

2.3	Υπηρεσίες Εγγύησης Ποιότητας και Εγγυήσεις Καλής Λειτουργίας Καρτών Αναπηρίας	Παράρτημα Ι – Παρ. 4.10
2.4	Τήρηση προδιαγραφών ποιότητας Καρτών Αναπηρίας	Παράρτημα Ι – Παρ. 4.11
2.5	Τήρηση προδιαγραφών ποιότητας υπηρεσιών παράδοσης	Παράρτημα Ι – Παρ. 4.12
2.6	Προδιαγραφές συσκευασίας – μεταφοράς – παράδοσης κάρτας αναπηρίας	Παράρτημα Ι – Παρ. 4.13
<b>3</b>	<b>Πληροφοριακό Σύστημα</b>	
3.1	Εθνική Πύλη Αναπηρίας	Παράρτημα Ι – Παρ. 4.4
3.2	Υποσύστημα Κάρτας Αναπηρίας	Παράρτημα Ι – Παρ. 4.5
3.3	Υποσύστημα Ψηφιακού Μητρώου Ατόμων με Αναπηρία	Παράρτημα Ι – Παρ. 4.6
3.4	Υποσύστημα Μητρώου Παροχών Αναπηρίας	Παράρτημα Ι – Παρ. 4.7
3.5	Λογισμικό εξυπηρέτησης αιτημάτων του γραφείου αρωγής χρηστών	Παράρτημα Ι – Παρ. 4.8
3.6	Παροχή υπηρεσιών υποστήριξης για το σύνολο του κεντρικού πληροφοριακού συστήματος	Παράρτημα Ι – Παρ. 4.15
<b>4</b>	<b>Παροχή υπηρεσιών γραφείου αρωγής χρηστών</b>	
4.1	Παροχή υπηρεσιών γραφείου αρωγής χρηστών	Παράρτημα Ι – Παρ. 4.9
<b>5</b>	<b>Υλοποίηση Έργου (Μεθοδολογία - Χρονοδιάγραμμα)</b>	
5.1	Απαιτήσεις Ασφάλειας – Προσωπικά δεδομένα	Παράρτημα Ι – Παρ. 4.16
5.2	Οργάνωση Υλοποίησης (Χρονοδιάγραμμα Υλοποίησης και Φάσεις Έργου)	Παράρτημα Ι – Παρ. 4.17
5.3	Οργάνωση Παραδοτέων	Παράρτημα Ι – Παρ. 4.18
5.4	Μεθοδολογία Διοίκησης και Υλοποίησης Έργου	Παράρτημα Ι – Παρ. 5
<b>6</b>	<b>Πίνακες Συμμόρφωσης</b>	
	Συμπλήρωση των πινάκων συμμόρφωσης. Οι πίνακες είναι διαθέσιμοι από την Αναθέτουσα Αρχή σε ηλεκτρονική μορφή μέσω του ΕΣΗΔΗΣ.	Σύμφωνα με το <a href="#">ΠΑΡΑΡΤΗΜΑ Ι – Αναλυτική Περιγραφή Φυσικού και Οικονομικού Αντικειμένου της Σύμβασης</a> και το <a href="#">ΠΑΡΑΡΤΗΜΑ ΙΙ – Πίνακες Συμμόρφωσης</a>

7	<p><b>Πίνακες Οικονομικής Προσφοράς, χωρίς τιμές</b></p> <ul style="list-style-type: none"> <li>• <u>Η εμφάνιση τιμής/ τιμών στον εν λόγω πίνακα αποτελεί λόγο απόρριψης της Προσφοράς.</u></li> <li>• Για τις περιπτώσεις που απαιτούνται νέες εκδόσεις λογισμικού και αυτές παρέχονται από τον κατασκευαστή του λογισμικού σαν ξεχωριστό προϊόν/υπηρεσία με αξία, ο υποψήφιος Ανάδοχος υποχρεούται να αναγράφει το εν λόγω προϊόν/υπηρεσία στους Πίνακες Οικονομικής Προσφοράς (χωρίς τιμές).</li> </ul>	
	<p>Συμπλήρωση των πινάκων οικονομικής προσφοράς σύμφωνα με το βλ. ΠΑΡΑΡΤΗΜΑ ΙΙΙ – Πίνακας Οικονομικής Προσφοράς. Οι πίνακες είναι διαθέσιμοι από την Αναθέτουσα Αρχή σε ηλεκτρονική μορφή μέσω του ΕΣΗΔΗΣ.</p>	

Επίσης ο υποφάκελος «**ΤΕΧΝΙΚΗ ΠΡΟΣΦΟΡΑ**» πρέπει να περιέχει:

- Επί ποινή αποκλεισμού, τεκμηριωτικό υλικό για τα υλικά, πρώτες ύλες και τον εξοπλισμό που θα χρησιμοποιηθούν στην παραγωγή (μάρκα, μοντέλο, δυνατότητες παραγωγής σε ποιότητα και ποσότητα, τεχνικά φυλλάδια, κλπ.).
- Επί ποινή αποκλεισμού, υπερσύνδεσμο link σε λειτουργικό δοκιμαστικό περιβάλλον του υλοποιηθέν παρόμοιου έργου της παρ. 2.2.6, δηλ. διαδικτυακού κεντρικού πληροφοριακού συστήματος διαχείρισης καρτών για ολόκληρο τον κύκλο ζωής μιας κάρτας. Επίσης, πρέπει να περιέχονται αναγνωριστικά χρήστη/χρηστών που να επιτρέπουν την είσοδο σε όλες τις λειτουργικότητες του ανωτέρου παρόμοιου έργου, καθώς και αντίστοιχος οδηγός χρήσης του.
- Επί ποινή αποκλεισμού, δέκα (10) δείγματα τελικού προϊόντος που να περιλαμβάνει όλες τις απαιτήσεις κατασκευής που αναφέρονται στην διακήρυξη , ίδια με αυτά που προτείνει στην προσφορά του ο υποψήφιος ανάδοχος και συσκευασμένα έτσι όπως θα τα παραλαμβάνει ο δικαιούχος. Τα δείγματα θα κατασκευαστούν με εικονικά στοιχεία του υποψηφίου αναδόχου τόσο για τα σταθερά όσο και τα μεταβλητά στοιχεία της κάρτας. Για αυτά τα δείγματα, ο υποψήφιος ανάδοχος μπορεί να επιλέξει και να χρησιμοποιήσει γραφιστικά και μακέτες της επιλογής του χωρίς καμία σημασία και βάρος αξιολόγησης. Στα δείγματα δεν απαιτείται η ύπαρξη της εφαρμογής του ΟΑΣΑ.
- οποιοδήποτε επιπλέον στοιχείο τεκμηριώνει πληρέστερα την Προσφορά του υποψήφιου Αναδόχου και απαντά στις επιμέρους απαιτήσεις που τίθενται στην παρούσα Προκήρυξη, αλλά και στα αντίστοιχα κριτήρια αξιολόγησης. Τυχόν ηλεκτρονικά υποβαλλόμενα τεχνικά φυλλάδια (Prospectus) πρέπει να

είναι ψηφιακά υπογεγραμμένα από τον κατασκευαστικό οίκο. Σε αντίθετη περίπτωση πρέπει να συνοδεύονται από υπεύθυνη δήλωση ψηφιακά υπογεγραμμένη από τον προσφέροντα, στην οποία θα δηλώνεται ότι τα αναγραφόμενα σε αυτά στοιχεία ταυτίζονται με τα στοιχεία των τεχνικών φυλλαδίων (Prospectus) του κατασκευαστικού οίκου. Τα τεχνικά φυλλάδια δεν απαιτείται να προσκομισθούν και σε έντυπη μορφή.

#### ΑΠΑΙΤΗΣΕΙΣ ΛΥΣΕΩΝ / ΛΕΙΤΟΥΡΓΙΚΕΣ / ΤΕΧΝΟΛΟΓΙΚΕΣ ΠΡΟΔΙΑΓΡΑΦΕΣ – ΠΙΝΑΚΑΣ ΣΥΜΜΟΡΦΩΣΗΣ

<p>Στη Στήλη «ΠΡΟΔΙΑΓΡΑΦΗ», περιγράφονται αναλυτικά οι αντίστοιχοι τεχνικοί όροι, υποχρεώσεις ή επεξηγήσεις για τα οποία θα πρέπει να δοθούν αντίστοιχες απαντήσεις.</p>
<p>Αν στη στήλη «ΑΠΑΙΤΗΣΗ» έχει συμπληρωθεί η λέξη «ΝΑΙ» ή ένας αριθμός (που σημαίνει υποχρεωτικό αριθμητικό μέγεθος της προδιαγραφής και απαιτεί συμμόρφωση) τότε η αντίστοιχη προδιαγραφή είναι υποχρεωτική για τον υποψήφιο Ανάδοχο, θεωρούμενη ως अपαράβατος όρος σύμφωνα με την παρούσα Διακήρυξη. Προσφορές που δεν καλύπτουν πλήρως απαράβατους όρους απορρίπτονται ως απαράδεκτες.</p> <p>Αν η στήλη «ΑΠΑΙΤΗΣΗ» έχει συμπληρωθεί με τη λέξη «Επιθυμητή» τότε αποτελεί προδιαγραφή που υπερκαλύπτει το ελάχιστο απαιτούμενο και Προσφορές που υπερκαλύπτουν τις ελάχιστες προδιαγραφές συνεκτιμούνται, επί τω βελτίω σύμφωνα με τη συναφή ομάδα κριτήριων στην οποία εντάσσεται.</p>
<p>Στη στήλη «ΑΠΑΝΤΗΣΗ» σημειώνεται η απάντηση του Αναδόχου που έχει τη μορφή ΝΑΙ/ΟΧΙ εάν η αντίστοιχη προδιαγραφή πληρούται ή όχι από την Προσφορά ή ένα αριθμητικό μέγεθος που δηλώνει την ποσότητα του αντίστοιχου χαρακτηριστικού στην Προσφορά. Απλή κατάφαση ή επεξήγηση δεν αποτελεί απόδειξη πλήρωσης της προδιαγραφής και η αρμόδια Επιτροπή έχει την υποχρέωση ελέγχου και επιβεβαίωσης της πλήρωσης της απαίτησης (ιδιαίτερα αν αυτή αποτελεί ελάχιστη).</p>
<p>Στη στήλη «ΠΑΡΑΠΟΜΠΗ» θα καταγραφεί με ποινή απόρριψης της προσφοράς η σαφής παραπομπή σε Παράρτημα της Τεχνικής Προσφοράς το οποίο θα περιλαμβάνει αριθμημένα τυχόν Τεχνικά Φυλλάδια κατασκευαστών, ή αναλυτικές τεχνικές περιγραφές των υπηρεσιών ή του τρόπου διασύνδεσης και λειτουργίας ή αναφορές μεθοδολογίας εγκατάστασης και υποστήριξης κλπ., που κατά την κρίση του υποψηφίου Αναδόχου τεκμηριώνουν τα στοιχεία των Πινάκων Συμμόρφωσης. Στην αρχή του Παραρτήματος καταγράφεται αναλυτικός πίνακας των περιεχόμενων του. Είναι ιδιαίτερα επιθυμητή η πληρέστερη συμπλήρωση των παραπομπών, οι οποίες πρέπει να είναι κατά το δυνατόν συγκεκριμένες (π.χ. Τεχνικό Φυλλάδιο 3, Σελ. 4 Παράγραφος 4, κ.λπ.). Αντίστοιχα στο τεχνικό φυλλάδιο ή στη σχετική αναφορά, μεθοδολογικό εργαλείο, τεχνική κτλ θα υπογραμμιστεί το σημείο που τεκμηριώνει τη συμφωνία ή υπερκάλυψη και θα σημειωθεί η αντίστοιχη παράγραφος του Πίνακα Συμμόρφωσης στην οποία καταγράφεται η ζητούμενη προδιαγραφή (π.χ. Προδ. 4.18). Σημειώνεται, ότι δεν γίνονται δεκτές παραπομπές σε Υπεύθυνες Δηλώσεις των κατασκευαστών στην στήλη ΠΑΡΑΠΟΜΠΗ.</p>

**Τονίζεται ότι είναι υποχρεωτική με ποινή αποκλεισμού η απάντηση σε όλα τα σημεία των ΠΙΝΑΚΩΝ ΣΥΜΜΟΡΦΩΣΗΣ, η παροχή όλων των πληροφοριών που ζητούνται, καθώς και η ΠΑΡΑΠΟΜΠΗ στην Τεχνική Προσφορά.**

Η αρμόδια Επιτροπή Διενέργειας και Αξιολόγησης θα αξιολογήσει τα παρεχόμενα από τους υποψήφιους Αναδόχους στοιχεία κατά τον έλεγχο των Τεχνικών Προσφορών.

Σε περίπτωση που δεν έχει συμπληρωθεί η στήλη «ΑΠΑΝΤΗΣΗ», για έστω και έναν από τους όρους στον πίνακα συμμόρφωσης, τότε θεωρείται ότι δεν υπάρχει απάντηση στο σχετικό όρο.

Οι Οικονομικοί Φορείς συντάσσουν την τεχνική προσφορά τους και υποβάλλουν ψηφιακά υπογεγραμμένα τα σχετικά ηλεκτρονικά αρχεία της Τεχνικής Προσφοράς σύμφωνα με την παράγραφο 2.4.3 Περιεχόμενα Φακέλου «Δικαιολογητικά Συμμετοχής - Τεχνική Προσφορά» της παρούσας (σε συμπιεσμένη μορφή και κατά προτίμηση σε ένα (1) αρχείο pdf).

Οι οικονομικοί φορείς αναφέρουν το τμήμα της σύμβασης που προτίθενται να αναθέσουν υπό μορφή υπεργολαβίας σε τρίτους, τους υπεργολάβους που προτείνουν, καθώς και συγκεκριμένα το ποσοστό της υπεργολαβίας που προτίθενται να αναθέσουν..

#### **2.4.4 Περιεχόμενα Φακέλου «Οικονομική Προσφορά» / Τρόπος σύνταξης και υποβολής οικονομικών προσφορών**

Η Οικονομική Προσφορά συντάσσεται σύμφωνα με τα οριζόμενα στο ΠΑΡΑΡΤΗΜΑ IV της Διακήρυξης. Οι πίνακες οικονομικής προσφοράς είναι διαθέσιμοι από την Αναθέτουσα Αρχή σε ηλεκτρονική μορφή μέσω του ΕΣΗΔΗΣ.

Η οικονομική προσφορά υποβάλλεται ηλεκτρονικά, επί ποινή αποκλεισμού στον υποφάκελο «Οικονομική Προσφορά» και συντάσσεται συμπληρώνοντας την αντίστοιχη ειδική ηλεκτρονική φόρμα του συστήματος. Στη συνέχεια, το σύστημα παράγει σχετικό ηλεκτρονικό αρχείο, σε μορφή pdf, το οποίο υπογράφεται ψηφιακά και υποβάλλεται από τον προσφέροντα. Τα στοιχεία που περιλαμβάνονται στην ειδική ηλεκτρονική φόρμα του συστήματος και του παραγόμενου ψηφιακά υπογεγραμμένου ηλεκτρονικού αρχείου πρέπει να ταυτίζονται. Σε αντίθετη περίπτωση, το σύστημα παράγει σχετικό μήνυμα και ο προσφέρων καλείται να παράξει εκ νέου το ηλεκτρονικό αρχείο pdf.

Εφόσον η οικονομική προσφορά δεν έχει αποτυπωθεί στο σύνολό της [σύμφωνα με τους Πίνακες Οικονομικής Προσφοράς στις ειδικές ηλεκτρονικές φόρμες του συστήματος, ο προσφέρων επισυνάπτει, ψηφιακά υπογεγραμμένα, τα σχετικά ηλεκτρονικά αρχεία (Πίνακες Οικονομικής Προσφοράς)].

Οι τιμές δίνονται αποκλειστικά σε ευρώ.

Οι τιμές δίνονται αποκλειστικά σε ευρώ. Στην τιμή περιλαμβάνονται οι υπέρ τρίτων κρατήσεις, ως και κάθε άλλη επιβάρυνση, σύμφωνα με την κείμενη νομοθεσία, μη συμπεριλαμβανομένου Φ.Π.Α., για την παροχή των υπηρεσιών στον τόπο και με τον τρόπο που προβλέπεται στα έγγραφα της σύμβασης.

Οι υπέρ τρίτων κρατήσεις υπόκεινται στο εκάστοτε ισχύον αναλογικό τέλος χαρτοσήμου και στην επ' αυτού εισφορά υπέρ ΟΓΑ.

Επισημαίνεται ότι το εκάστοτε ποσοστό ΦΠΑ επί τοις εκατό, της ανωτέρω τιμής θα υπολογίζεται αυτόματα από το σύστημα.

Σε ιδιαίτερη στήλη των ως άνω τιμών, ο υποψήφιος Ανάδοχος θα καθορίζει το ποσό με το οποίο θα επιβαρύνει αθροιστικά τις τιμές αυτές με τον ΦΠΑ. Σε περίπτωση που αναφέρεται εσφαλμένος ΦΠΑ αυτός θα διορθώνεται από την αρμόδια Επιτροπή Διενέργειας και Αξιολόγησης.

Σε περίπτωση που ο υποψήφιος Ανάδοχος κάνει έκπτωση, οι τιμές που θα αναφέρονται στους Πίνακες Οικονομικής Προσφοράς για κάθε προσφερόμενο είδος θα είναι οι τελικές τιμές μετά την έκπτωση. Επίσης δεν επιτρέπονται στην Οικονομική Προσφορά συνολικές εκπτώσεις σε επί επιμέρους αθροίσματα ή επί του συνολικού τιμήματος της Προσφοράς.

Από την Οικονομική Προσφορά πρέπει να προκύπτει σαφώς η τιμή μονάδας για κάθε προσφερόμενο είδος, για να μπορεί να προσδιορίζεται το ακριβές κόστος, σε περίπτωση αυξομειώσης φυσικού αντικειμένου. Προσφερόμενο είδος το οποίο αναφέρεται στην Οικονομική Προσφορά χωρίς τιμή, θεωρείται ότι προσφέρεται με μηδενική αξία.

Η τιμή χωρίς ΦΠΑ θα λαμβάνεται για τη σύγκριση των Προσφορών.

Σε περίπτωση λογιστικής ασυμφωνίας μεταξύ της τιμής μονάδας και της συνολικής τιμής, υπερισχύει η τιμή μονάδας.

Οι προσφερόμενες τιμές είναι σταθερές καθ' όλη τη διάρκεια της σύμβασης και δεν αναπροσαρμόζονται. Σε περίπτωση που ζητηθεί παράταση της διάρκειας της Προσφοράς, οι υποψήφιοι δεν δικαιούνται, κατά τη γνωστοποίηση της συγκατάθεσής τους για την παράταση αυτή, να υποβάλλουν νέους πίνακες τιμών ή να τους τροποποιήσουν. Η Αναθέτουσα Αρχή διατηρεί το δικαίωμα να ζητήσει από τους συμμετέχοντες στοιχεία απαραίτητα για την τεκμηρίωση των προσφερομένων τιμών, οι δε συμμετέχοντες υποχρεούνται να τα παρέχουν.

Ως απαράδεκτες θα απορρίπτονται προσφορές στις οποίες: α) δεν δίνεται τιμή σε ΕΥΡΩ ή καθορίζεται σχέση ΕΥΡΩ προς ξένο νόμισμα, β) δεν προκύπτει με σαφήνεια η προσφερόμενη τιμή, με την επιφύλαξη του άρθρου 102 του ν. 4412/2016 και γ) η τιμή υπερβαίνει τον προϋπολογισμό της σύμβασης που καθορίζεται και τεκμηριώνεται από την αναθέτουσα αρχή στην παρ. 1.3 της παρούσας διακήρυξης.

#### 2.4.5 Χρόνος ισχύος των προσφορών

Οι υποβαλλόμενες προσφορές ισχύουν και δεσμεύουν τους οικονομικούς φορείς για διάστημα **δώδεκα (12) μηνών** από την επόμενη της της καταληκτικής ημερομηνίας υποβολής προσφορών.

Προσφορά η οποία ορίζει χρόνο ισχύος μικρότερο από τον ανωτέρω προβλεπόμενο απορρίπτεται.

Η ισχύς της προσφοράς μπορεί να παρατείνεται εγγράφως, εφόσον τούτο ζητηθεί από την αναθέτουσα αρχή, πριν από τη λήξη της, με αντίστοιχη παράταση της εγγυητικής επιστολής συμμετοχής σύμφωνα με τα οριζόμενα στο άρθρο 72 παρ. 1 α του ν. 4412/2016 και την παράγραφο 2.2.2. της παρούσας, κατ' ανώτατο όριο για χρονικό διάστημα ίσο με την προβλεπόμενη ως άνω αρχική διάρκεια. Σε περίπτωση αιτήματος της αναθέτουσας αρχής για παράταση της ισχύος της προσφοράς, για τους οικονομικούς φορείς, που

αποδέχτηκαν την παράταση, πριν τη λήξη ισχύος των προσφορών τους, οι προσφορές ισχύουν και τους δεσμεύουν για το επιπλέον αυτό χρονικό διάστημα.

Μετά τη λήξη και του παραπάνω ανώτατου ορίου χρόνου παράτασης ισχύος της προσφοράς, τα αποτελέσματα της διαδικασίας ανάθεσης ματαιώνονται, εκτός αν η αναθέτουσα αρχή κρίνει, κατά περίπτωση, αιτιολογημένα, ότι η συνέχιση της διαδικασίας εξυπηρετεί το δημόσιο συμφέρον, οπότε οι οικονομικοί φορείς που συμμετέχουν στη διαδικασία μπορούν να επιλέξουν είτε να παρατείνουν την προσφορά και την εγγύηση συμμετοχής τους, εφόσον τους ζητηθεί πριν την πάροδο του ανωτέρω ανώτατου ορίου παράτασης της προσφοράς τους είτε όχι. Στην τελευταία περίπτωση, η διαδικασία συνεχίζεται με όσους παρέτειναν τις προσφορές τους και αποκλείονται οι λοιποί οικονομικοί φορείς.

Σε περίπτωση που λήξει ο χρόνος ισχύος των προσφορών και δεν ζητηθεί παράταση της προσφοράς, η αναθέτουσα αρχή δύναται με αιτιολογημένη απόφασή της, εφόσον η εκτέλεση της σύμβασης εξυπηρετεί το δημόσιο συμφέρον, να ζητήσει εκ των υστέρων από τους οικονομικούς φορείς που συμμετέχουν στη διαδικασία να παρατείνουν την προσφορά τους.

#### 2.4.6 Λόγοι απόρριψης προσφορών

Η αναθέτουσα αρχή με βάση τα αποτελέσματα του ελέγχου και της αξιολόγησης των προσφορών, απορρίπτει, σε κάθε περίπτωση, προσφορά:

α) η οποία αποκλίνει από απαραίτατους όρους περί σύνταξης και υποβολής της προσφοράς, ή δεν υποβάλλεται εμπρόθεσμα με τον τρόπο και με το περιεχόμενο που ορίζεται στην παρούσα και συγκεκριμένα στις παραγράφους 2.4.1 (Γενικοί όροι υποβολής προσφορών), 2.4.2. (Χρόνος και τρόπος υποβολής προσφορών), 2.4.3. (Περιεχόμενο φακέλων δικαιολογητικών συμμετοχής, τεχνικής προσφοράς), 2.4.4. (Περιεχόμενο φακέλου οικονομικής προσφοράς, τρόπος σύνταξης και υποβολής οικονομικών προσφορών), 2.4.5. (Χρόνος ισχύος προσφορών), 3.1. (Αποσφράγιση και αξιολόγηση προσφορών), 3.2 (Πρόσκληση υποβολής δικαιολογητικών προσωρινού αναδόχου) της παρούσας,

β) η οποία περιέχει ατελείς, ελλιπείς, ασαφείς ή λανθασμένες πληροφορίες ή τεκμηρίωση, συμπεριλαμβανομένων των πληροφοριών που περιέχονται στο ΕΕΕΣ, εφόσον αυτές δεν επιδέχονται συμπλήρωση, διόρθωση, αποσαφήνιση ή διευκρίνιση ή, εφόσον επιδέχονται, δεν έχουν αποκατασταθεί από τον προσφέροντα, εντός της προκαθορισμένης προθεσμίας, σύμφωνα το άρθρο 102 του ν. 4412/2016 και την παρ. 3.1.2.1 της παρούσας διακήρυξης,

γ) για την οποία ο προσφέρων δεν παράσχει τις απαιτούμενες εξηγήσεις, εντός της προκαθορισμένης προθεσμίας ή η εξήγηση δεν είναι αποδεκτή από την αναθέτουσα αρχή σύμφωνα με την παρ. 3.1.2.1 της παρούσας και τα άρθρα 102 και 103 του ν. 4412/2016,

δ) η οποία είναι εναλλακτική προσφορά ή/και δεν πληροί τις ελάχιστες απαιτήσεις της παρούσας,

- ε) η οποία υποβάλλεται από έναν προσφέροντα που έχει υποβάλλει δύο ή περισσότερες προσφορές. Ο περιορισμός αυτός ισχύει, υπό τους όρους της παραγράφου 2.2.3.4 περ.γ της παρούσας ( περ. γ' της παρ. 4 του άρθρου 73 του ν. 4412/2016) και στην περίπτωση ενώσεων οικονομικών φορέων με κοινά μέλη, καθώς και στην περίπτωση οικονομικών φορέων που συμμετέχουν είτε αυτοτελώς είτε ως μέλη ενώσεων,
- στ) η οποία είναι υπό αίρεση,
- ζ) η οποία θέτει όρο αναπροσαρμογής,
- η) για την οποία ο προσφέρων δεν παράσχει, εντός αποκλειστικής προθεσμίας είκοσι (20) ημερών από την κοινοποίηση σε αυτόν σχετικής πρόσκλησης της αναθέτουσας αρχής, εξηγήσεις αναφορικά με την τιμή ή το κόστος που προτείνει σε αυτήν, στην περίπτωση που η προσφορά του φαίνεται ασυνήθιστα χαμηλή σε σχέση με τις υπηρεσίες, σύμφωνα με την παρ. 1 του άρθρου 88 του ν.4412/2016,
- θ) εφόσον διαπιστωθεί ότι είναι ασυνήθιστα χαμηλή διότι δε συμμορφώνεται με τις ισχύουσες υποχρεώσεις της παρ. 2 του άρθρου 18 του ν.4412/2016,
- ι) η οποία παρουσιάζει αποκλίσεις ως προς τους όρους και τις τεχνικές προδιαγραφές της σύμβασης,
- ια) η οποία παρουσιάζει ελλείψεις ως προς τα δικαιολογητικά που ζητούνται από τα έγγραφα της παρούσας διακήρυξης, εφόσον αυτές δεν θεραπευτούν από τον προσφέροντα με την υποβολή ή τη συμπλήρωσή τους, εντός της προκαθορισμένης προθεσμίας, σύμφωνα με τα άρθρα 102 και 103 του ν.4412/2016,
- ιβ) εάν από τα δικαιολογητικά του άρθρου 103 του ν. 4412/2016, που προσκομίζονται από τον προσωρινό ανάδοχο, δεν αποδεικνύεται η μη συνδρομή των λόγων αποκλεισμού της παραγράφου 2.2.3 της παρούσας ή η πλήρωση μιας ή περισσότερων από τις απαιτήσεις των κριτηρίων ποιοτικής επιλογής, σύμφωνα με τις παραγράφους 2.2.4. επ., περί κριτηρίων επιλογής,
- ιγ) εάν κατά τον έλεγχο των ως άνω δικαιολογητικών του άρθρου 103 του ν.4412/2016, διαπιστωθεί ότι τα στοιχεία που δηλώθηκαν, σύμφωνα με το άρθρο 79 του ν. 4412/2016, είναι εκ προθέσεως απατηλά, ή ότι έχουν υποβληθεί πλαστά αποδεικτικά στοιχεία.
- ιδ) της οποίας το συνολικό τίμημα υπερβαίνει τον προϋπολογισμό του Έργου,
- ιε) που η προσφερόμενη εγγύηση είναι μικρότερης χρονικής διάρκειας από την ελάχιστη ζητούμενη και δεν καλύπτει το σύνολο της προσφερόμενης λύσης.

### 3. ΔΙΕΝΕΡΓΕΙΑ ΔΙΑΔΙΚΑΣΙΑΣ - ΑΞΙΟΛΟΓΗΣΗ ΠΡΟΣΦΟΡΩΝ

#### 3.1 Αποσφράγιση και αξιολόγηση προσφορών

##### 3.1.1 Ηλεκτρονική αποσφράγιση προσφορών

Το πιστοποιημένο στο ΕΣΗΔΗΣ, για την αποσφράγιση των προσφορών αρμόδιο όργανο της Αναθέτουσας Αρχής, ήτοι η Επιτροπή Διενέργειας και Αξιολόγησης του Διαγωνισμού (**εφεξής Επιτροπή Διαγωνισμού**), προβαίνει στην έναρξη της διαδικασίας ηλεκτρονικής αποσφράγισης των φακέλων των προσφορών, κατά το άρθρο 100 του ν. 4412/2016, ακολουθώντας τα εξής στάδια:

- Ηλεκτρονική Αποσφράγιση του (υπό)φακέλου «Δικαιολογητικά Συμμετοχής-Τεχνική Προσφορά» την **16/10/2024 και ώρα 13:30**.
- Ηλεκτρονική Αποσφράγιση του (υπό)φακέλου «Οικονομική Προσφορά», κατά την ημερομηνία και ώρα που θα ορίσει η Αναθέτουσα Αρχή.

**Σε κάθε στάδιο τα στοιχεία των προσφορών που αποσφραγίζονται είναι καταρχήν προσβάσιμα μόνο στα μέλη της Επιτροπής Διαγωνισμού και στην Αναθέτουσα Αρχή.**

##### 3.1.2 Αξιολόγηση προσφορών

**3.1.2.1.** Μετά την κατά περίπτωση ηλεκτρονική αποσφράγιση των προσφορών η Αναθέτουσα Αρχή προβαίνει στην αξιολόγηση αυτών, μέσω των αρμόδιων πιστοποιημένων στο ΕΣΗΔΗΣ οργάνων της, εφαρμοζόμενων κατά τα λοιπά των κειμένων διατάξεων.

Η αναθέτουσα αρχή, τηρώντας τις αρχές της ίσης μεταχείρισης και της διαφάνειας, ζητά από τους προσφέροντες οικονομικούς φορείς, όταν οι πληροφορίες ή η τεκμηρίωση που πρέπει να υποβάλλονται είναι ή εμφανίζονται ελλιπείς ή λανθασμένες, συμπεριλαμβανομένων εκείνων στο ΕΕΕΣ, ή όταν λείπουν συγκεκριμένα έγγραφα, να υποβάλλουν, να συμπληρώνουν, να αποσαφηνίζουν ή να ολοκληρώνουν τις σχετικές πληροφορίες ή τεκμηρίωση, εντός προθεσμίας όχι μικρότερης των δέκα (10) ημερών και όχι μεγαλύτερης των είκοσι (20) ημερών από την ημερομηνία κοινοποίησης σε αυτούς της σχετικής πρόσκλησης. Η συμπλήρωση ή η αποσαφήνιση ζητείται και γίνεται αποδεκτή υπό την προϋπόθεση ότι δεν τροποποιείται η προσφορά του οικονομικού φορέα και ότι αφορά σε στοιχεία ή δεδομένα, των οποίων είναι αντικειμενικά εξακριβώσιμος ο προγενέστερος χαρακτήρας σε σχέση με το πέρας της καταληκτικής προθεσμίας παραλαβής προσφορών. Τα ανωτέρω ισχύουν κατ' αναλογίαν και για τυχόν ελλείψεις δηλώσεις, υπό την προϋπόθεση ότι βεβαιώνουν γεγονότα αντικειμενικώς εξακριβώσιμα .

Επισημαίνεται ότι οι διευκρινίσεις/ συμπληρώσεις, κατ' εφαρμογή της παρούσας παραγράφου, σύμφωνα με τα οριζόμενα στις διατάξεις του άρθρου 102 του ν.4412/2016, ζητούνται από την αρμόδια Επιτροπή

Αξιολόγησης των Προσφορών (Επιτροπή Διενεργείας Διαγωνισμού), μέσω της λειτουργικότητας «Επικοινωνία»:

- είτε από την Επιτροπή, μέσω του πιστοποιημένου χρήστη της παρούσας ηλεκτρονικής διαδικασίας (χειριστή του διαγωνισμού), χωρίς τη σύνταξη διακριτού εγγράφου
- είτε, με αποστολή διακριτού εγγράφου της Επιτροπής, μέσω του πιστοποιημένου χρήστη της παρούσας ηλεκτρονικής διαδικασίας (χειριστή του διαγωνισμού), χωρίς, στην περίπτωση αυτή, να απαιτείται περαιτέρω έγκρισή του από το αποφαινόμενο όργανο.

Σημειώνεται ότι, όσο διαρκεί η διαδικασία αξιολόγησης των προσφορών και μέχρι την αποστολή των σχετικών πρακτικών της Επιτροπής στον χειριστή του διαγωνισμού, προς έκδοση των σχετικών αποφάσεων, οι διευκρινίσεις ζητούνται από την Επιτροπή και δεν υπόκεινται σε προηγούμενη έγκριση του αποφαινόμενου οργάνου.

Σε κάθε περίπτωση, μετά την ολοκλήρωση της διαδικασίας αξιολόγησης, εκ μέρους της Επιτροπής και τη διαβίβαση των σχετικών πρακτικών προς το αποφαινόμενο όργανο, το τελευταίο, δύναται, κατά την κρίση του, να ζητεί διευκρινίσεις, από τους προσφέροντες, για στοιχεία των προσφορών, για τα οποία δεν ζητήθηκαν, είτε ακόμη και για στοιχεία, για τα οποία έχει ήδη γνωμοδοτήσει σχετικά η Επιτροπή.

Το αποφαινόμενο όργανο διατηρεί το δικαίωμα να αναπέμψει στην Επιτροπή προς εξέταση και περαιτέρω διευκρινίσεις οποιοδήποτε ζήτημα, κατά την κρίση της, χρήζει διευκρινίσεων/ συμπληρώσεων.

Τα ανωτέρω ισχύουν και ως προς τα αιτήματα παροχής διευκρινίσεων-συμπληρώσεων, σε περιπτώσεις ασυνήθιστα χαμηλών προσφορών, καθώς και στο στάδιο της υποβολής των δικαιολογητικών κατακύρωσης του προσωρινού αναδόχου .

Ειδικότερα :

α) Η Επιτροπή Διαγωνισμού εξετάζει αρχικά την προσκόμιση της εγγύησης συμμετοχής, σύμφωνα με την παρ. 1 του άρθρου 72. Σε περίπτωση παράλειψης προσκόμισης, είτε της εγγύησης συμμετοχής ηλεκτρονικής έκδοσης, μέχρι την καταληκτική ημερομηνία υποβολής προσφορών, είτε του πρωτοτύπου της έντυπης εγγύησης συμμετοχής, μέχρι την ημερομηνία και ώρα αποσφράγισης, η Επιτροπή Διαγωνισμού συντάσσει πρακτικό στο οποίο εισηγείται την απόρριψη της προσφοράς ως απαράδεκτης.

Στη συνέχεια εκδίδεται από την αναθέτουσα αρχή απόφαση, με την οποία επικυρώνεται το ανωτέρω πρακτικό. Η απόφαση απόρριψης της προσφοράς του παρόντος εδαφίου εκδίδεται πριν από την έκδοση οποιασδήποτε άλλης απόφασης σχετικά με την αξιολόγηση των προσφορών της οικείας διαδικασίας ανάθεσης σύμβασης και κοινοποιείται σε όλους τους προσφέροντες με επιμέλεια αυτής μέσω της λειτουργικότητας της «Επικοινωνίας» του ηλεκτρονικού διαγωνισμού στο ΕΣΗΔΗΣ.

Κατά της εν λόγω απόφασης χωρεί προδικαστική προσφυγή, σύμφωνα με τα οριζόμενα στην παράγραφο 3.4 της παρούσας.

Η αναθέτουσα αρχή επικοινωνεί παράλληλα με τους φορείς που φέρονται να έχουν εκδώσει τις εγγυητικές επιστολές, προκειμένου να διαπιστώσει την εγκυρότητά τους.

β) Μετά την έκδοση της ανωτέρω απόφασης, ση Επιτροπή Διαγωνισμού προβαίνει αρχικά στον έλεγχο των δικαιολογητικών συμμετοχής και εν συνεχεία στην αξιολόγηση και βαθμολόγηση των τεχνικών προσφορών των προσφερόντων, των οποίων τα δικαιολογητικά συμμετοχής έκρινε πλήρη. Η αξιολόγηση και βαθμολόγηση γίνονται σύμφωνα με τα σχετικώς προβλεπόμενα στον ν.4412/2016 και τους όρους της παρούσας. Η διαδικασία αξιολόγησης ολοκληρώνεται με την καταχώριση σε πρακτικό των προσφερόντων, των αποτελεσμάτων του ελέγχου και της αξιολόγησης των δικαιολογητικών συμμετοχής, των αποτελεσμάτων της αξιολόγησης των τεχνικών προσφορών, της βαθμολόγησης των αποδεκτών τεχνικών προσφορών με βάση τα κριτήρια αξιολόγησης των παραγράφων 2.3.1 και 2.3.2 της παρούσας.

Τα αποτελέσματα των εν λόγω σταδίων («Δικαιολογητικά Συμμετοχής» & «Τεχνική Προσφορά») επικυρώνονται με απόφαση του αποφαινόμενου οργάνου της αναθέτουσας αρχής, η οποία κοινοποιείται στους προσφέροντες, εκτός από όσους αποκλείστηκαν οριστικά δυνάμει της παρ. 1 του άρθρου 72 του ν. 4412/2016, μέσω της λειτουργικότητας της «Επικοινωνίας» του ΕΣΗΔΗΣ. Μετά από την έκδοση και κοινοποίηση της ανωτέρω απόφασης, οι προσφέροντες λαμβάνουν γνώση των λοιπών συμμετεχόντων στη διαδικασία και των στοιχείων που υποβλήθηκαν από αυτούς.

Κατά της εν λόγω απόφασης χωρεί προδικαστική προσφυγή, σύμφωνα με τα οριζόμενα στην παράγραφο 3.4 της παρούσας.

γ) Μετά την ολοκλήρωση της αξιολόγησης, σύμφωνα με τα ανωτέρω, αποσφραγίζονται, κατά την ορισθείσα ημερομηνία και ώρα οι φάκελοι των οικονομικών προσφορών εκείνων των προσφερόντων που δεν έχουν απορριφθεί σύμφωνα με τα ανωτέρω.

δ) Η Επιτροπή Διαγωνισμού προβαίνει στην αξιολόγηση των οικονομικών προσφορών που αποσφραγίστηκαν και συντάσσει πρακτικό στο οποίο καταχωρούνται οι προσφορές κατά σειρά κατάταξης, με βάση τη συνολική βαθμολογία τους, καθώς και η αιτιολογημένη εισήγησή της για την αποδοχή ή απόρριψή τους και την ανάδειξη του προσωρινού αναδόχου.

Εάν οι προσφορές φαίνονται ασυνήθιστα χαμηλές σε σχέση με το αντικείμενο της σύμβασης, η αναθέτουσα αρχή απαιτεί από τους οικονομικούς φορείς, μέσω της λειτουργικότητας της «Επικοινωνίας» του ηλεκτρονικού διαγωνισμού στο ΕΣΗΔΗΣ, να εξηγήσουν την τιμή ή το κόστος που προτείνουν στην προσφορά τους, εντός αποκλειστικής προθεσμίας, κατά ανώτατο όριο είκοσι (20) ημερών από την κοινοποίηση της σχετικής πρόσκλησης. Στην περίπτωση αυτή εφαρμόζονται τα άρθρα 88 και 89 ν. 4412/2016. Εάν τα παρεχόμενα στοιχεία δεν εξηγούν κατά τρόπο ικανοποιητικό το χαμηλό επίπεδο της τιμής ή του κόστους που προτείνεται, η προσφορά απορρίπτεται ως μη κανονική. Σε κάθε περίπτωση η κρίση της Α.Α. σχετικά με τις ασυνήθιστα χαμηλές προσφορές και την αποδοχή ή όχι των σχετικών εξηγήσεων εκ μέρους των προσφερόντων ενσωματώνεται στην κατωτέρω ενιαία απόφαση.

Στην περίπτωση ισοδύναμων προφορών, δηλαδή προσφορών με την ίδια συνολική τελική βαθμολογία μεταξύ δύο ή περισσότερων προσφερόντων, η ανάθεση γίνεται στην προσφορά με τη μεγαλύτερη βαθμολογία τεχνικής προσφοράς.

Αν οι ισοδύναμες προσφορές έχουν την ίδια βαθμολογία τεχνικής προσφοράς η αναθέτουσα αρχή επιλέγει τον ανάδοχο με κλήρωση μεταξύ των οικονομικών φορέων που υπέβαλαν τις ισοδύναμες προσφορές. Η κλήρωση γίνεται ενώπιον της Επιτροπής του Διαγωνισμού και παρουσία αυτών των οικονομικών φορέων. Επισημαίνεται ότι τα αποτελέσματα της κλήρωσης ενσωματώνονται ομοίως στην κατωτέρω απόφαση.

Στη συνέχεια, εφόσον το αποφαινόμενο όργανο της αναθέτουσας αρχής εγκρίνει το ανωτέρω πρακτικό κατάταξης των προσφορών, εκδίδεται απόφαση για τα αποτελέσματα του εν λόγω σταδίου και η αναθέτουσα αρχή προσκαλεί εγγράφως, μέσω της λειτουργικότητας της «Επικοινωνίας» του ηλεκτρονικού διαγωνισμού στο ΕΣΗΔΗΣ, τον πρώτο σε κατάταξη προσφέροντα, στον οποίο πρόκειται να γίνει η κατακύρωση («προσωρινός ανάδοχος»), να υποβάλει τα δικαιολογητικά κατακύρωσης, σύμφωνα με όσα ορίζονται στο άρθρο 103 και την παρ. 3.2 της παρούσας, περί πρόσκλησης για υποβολή δικαιολογητικών. Η απόφαση έγκρισης του πρακτικού κατάταξης προσφορών δεν κοινοποιείται στους προσφέροντες και ενσωματώνεται στην απόφαση κατακύρωσης.

Σε κάθε περίπτωση, όταν εξ αρχής έχει υποβληθεί μία προσφορά, τα αποτελέσματα όλων των σταδίων της διαδικασίας ανάθεσης, ήτοι Δικαιολογητικών Συμμετοχής, Τεχνικής Προσφοράς και Οικονομικής Προσφοράς, επικυρώνονται με την απόφαση κατακύρωσης του άρθρου 105 του ν. 4412/2016, σύμφωνα με την παράγραφο 3.3 της παρούσας, που εκδίδεται μετά το πέρας και του τελευταίου σταδίου της διαδικασίας. Κατά της ανωτέρω απόφασης χωρεί προδικαστική προσφυγή ενώπιον της ΑΕΠΠ σύμφωνα με όσα προβλέπονται στην παράγραφο 3.4 της παρούσας.

### **3.2 Πρόσκληση υποβολής δικαιολογητικών προσωρινού αναδόχου - Δικαιολογητικά προσωρινού αναδόχου**

Μετά την αξιολόγηση των προσφορών, η αναθέτουσα αρχή αποστέλλει σχετική ηλεκτρονική πρόσκληση στον προσφέροντα, στον οποίο πρόκειται να γίνει η κατακύρωση («προσωρινό ανάδοχο»), μέσω της λειτουργικότητας της «Επικοινωνίας» του ηλεκτρονικού διαγωνισμού στο ΕΣΗΔΗΣ και τον καλεί να υποβάλει εντός προθεσμίας δέκα (10) ημερών από την κοινοποίηση της σχετικής έγγραφης ειδοποίησης σε αυτόν, τα αποδεικτικά έγγραφα νομιμοποίησης και τα πρωτότυπα ή αντίγραφα όλων των δικαιολογητικών που περιγράφονται στην παράγραφο 2.2.9.2. της παρούσας διακήρυξης, ως αποδεικτικά στοιχεία για τη μη συνδρομή των λόγων αποκλεισμού της παραγράφου 2.2.3 της διακήρυξης, καθώς και για την πλήρωση των κριτηρίων ποιοτικής επιλογής των παραγράφων 2.2.4 - 2.2.8 αυτής.

Ειδικότερα, το σύνολο των στοιχείων και δικαιολογητικών της ως άνω παραγράφου αποστέλλονται από αυτόν σε μορφή ηλεκτρονικών αρχείων με μορφότυπο PDF, σύμφωνα με τα ειδικώς οριζόμενα στην παράγραφο 2.4.2.5 της παρούσας.

Εντός της προθεσμίας υποβολής των δικαιολογητικών κατακύρωσης και το αργότερο έως την τρίτη εργάσιμη ημέρα από την καταληκτική ημερομηνία ηλεκτρονικής υποβολής των δικαιολογητικών κατακύρωσης, προσκομίζονται με ευθύνη του οικονομικού φορέα, στην αναθέτουσα αρχή, σε έντυπη μορφή και σε κλειστό φάκελο, στον οποίο αναγράφεται ο αποστολέας, τα στοιχεία του Διαγωνισμού και ως παραλήπτης η Επιτροπή Διαγωνισμού, τα στοιχεία και δικαιολογητικά, τα οποία απαιτείται να προσκομισθούν σε έντυπη μορφή (ως πρωτότυπα ή ακριβή αντίγραφα), σύμφωνα με τα προβλεπόμενα στις διατάξεις της ως άνω παραγράφου 2.4.2.5.

Αν δεν προσκομισθούν τα παραπάνω δικαιολογητικά ή υπάρχουν ελλείψεις σε αυτά που υποβλήθηκαν, η αναθέτουσα αρχή καλεί τον προσωρινό ανάδοχο να προσκομίσει τα ελλείποντα δικαιολογητικά ή να συμπληρώσει τα ήδη υποβληθέντα ή να παράσχει διευκρινήσεις, με την έννοια του άρθρου 102 του ν. 4412/2016, εντός δέκα (10) ημερών από την κοινοποίηση της σχετικής πρόσκλησης σε αυτόν.

Ο προσωρινός ανάδοχος δύναται να υποβάλει αίτημα, μέσω της λειτουργικότητας της «Επικοινωνίας» του ηλεκτρονικού διαγωνισμού στο ΕΣΗΔΗΣ, προς την αναθέτουσα αρχή, για παράταση της ως άνω προθεσμίας, συνοδευόμενο από αποδεικτικά έγγραφα περί αίτησης χορήγησης δικαιολογητικών προσωρινού αναδόχου. Στην περίπτωση αυτή η αναθέτουσα αρχή παρατείνει την προθεσμία υποβολής αυτών, για όσο χρόνο απαιτηθεί για τη χορήγησή τους από τις αρμόδιες δημόσιες αρχές. Ο προσωρινός ανάδοχος μπορεί να αξιοποιεί τη δυνατότητα αυτή τόσο εντός της αρχικής προθεσμίας για την υποβολή δικαιολογητικών όσο και εντός της προθεσμίας για την προσκόμιση ελλειπόντων ή τη συμπλήρωση ήδη υποβληθέντων δικαιολογητικών, κατά την έννοια του άρθρου 102 του ν. 4412/2016, ως ανωτέρω προβλέπεται. Η παρούσα ρύθμιση εφαρμόζεται αναλόγως και όταν η αναθέτουσα αρχή ζητήσει την προσκόμιση των δικαιολογητικών κατά τη διαδικασία αξιολόγησης των προσφορών ή αιτήσεων συμμετοχής και πριν από το στάδιο κατακύρωσης, κατ' εφαρμογή της διάταξης του πρώτου εδαφίου της παρ. 5 του άρθρου 79 του ν. 4412/2016, τηρουμένων των αρχών της ίσης μεταχείρισης και της διαφάνειας.

Απορρίπτεται η προσφορά του προσωρινού αναδόχου, καταπίπτει υπέρ της αναθέτουσας αρχής η εγγύηση συμμετοχής του και η κατακύρωση γίνεται στον προσφέροντα που υπέβαλε την αμέσως επόμενη πλέον συμφέρουσα από οικονομική άποψη προσφορά, τηρουμένης της ανωτέρω διαδικασίας, εάν:

i) κατά τον έλεγχο των παραπάνω δικαιολογητικών διαπιστωθεί ότι τα στοιχεία που δηλώθηκαν με το Ευρωπαϊκό Ενιαίο Έγγραφο Σύμβασης (ΕΕΕΣ) είναι εκ προθέσεως απατηλά, ή έχουν υποβληθεί πλαστά αποδεικτικά στοιχεία, ή

ii) δεν υποβληθούν στο προκαθορισμένο χρονικό διάστημα τα απαιτούμενα πρωτότυπα ή αντίγραφα των παραπάνω δικαιολογητικών, ή

iii) από τα δικαιολογητικά που προσκομίσθηκαν νομίμως και εμπροθέσμως, δεν αποδεικνύεται η μη συνδρομή των λόγων αποκλεισμού σύμφωνα με την παράγραφο 2.2.3 (λόγοι αποκλεισμού) ή η πλήρωση μιας ή περισσότερων από τις απαιτήσεις των κριτηρίων ποιοτικής επιλογής σύμφωνα με τις παραγράφους 2.2.4 έως 2.2.8 (κριτήρια ποιοτικής επιλογής) της παρούσας,

Σε περίπτωση έγκαιρης και προσηκούσας ενημέρωσης της αναθέτουσας αρχής για μεταβολές στις προϋποθέσεις, τις οποίες ο προσωρινός ανάδοχος είχε δηλώσει με το Ευρωπαϊκό Ενιαίο Έγγραφο Σύμβασης (ΕΕΕΣ) ότι πληροί, οι οποίες μεταβολές επήλθαν ή για τις οποίες μεταβολές έλαβε γνώση μετά την δήλωση και μέχρι την ημέρα της σύναψης της σύμβασης (οψιγενείς μεταβολές), δεν καταπίπτει υπέρ της Αναθέτουσας Αρχής η εγγύηση συμμετοχής του.

Αν κανένας από τους προσφέροντες δεν υποβάλλει αληθή ή ακριβή δήλωση ή δεν προσκομίσει ένα ή περισσότερα από τα απαιτούμενα έγγραφα και δικαιολογητικά ή δεν αποδείξει ότι: α) δεν βρίσκεται σε μία από τις καταστάσεις της παραγράφου 2.2.3 της παρούσας διακήρυξης και β) πληροί τα σχετικά κριτήρια ποιοτικής επιλογής τα οποία έχουν καθοριστεί σύμφωνα με τις παραγράφους 2.2.4 -2.2.8 της παρούσας διακήρυξης, η διαδικασία ματαιώνεται.

Η διαδικασία ελέγχου των παραπάνω δικαιολογητικών ολοκληρώνεται με τη σύνταξη πρακτικού από την Επιτροπή του Διαγωνισμού, στο οποίο αναγράφεται η τυχόν συμπλήρωση δικαιολογητικών σύμφωνα με όσα ορίζονται ανωτέρω (παράγραφος 3.1.2.1.) και τη διαβίβασή του στο αποφαινόμενο όργανο της αναθέτουσας αρχής για τη λήψη απόφασης είτε για την κατακύρωση της σύμβασης είτε για τη ματαίωση της διαδικασίας.

Επίσης, σύμφωνα με το Σύστημα Διαχείρισης και Ελέγχου Ταμείου Ανάκαμψης που έχει ως σκοπό την αξιόπιστη συλλογή και αποθήκευση των δεδομένων του άρθρου 22.2.δ.ι) έως iii) του Κανονισμού του ΤΑΑ, τα οποία δύνανται να αξιοποιούνται για τους σκοπούς του λογιστικού και άλλου ελέγχου και για την παροχή συγκρίσιμων πληροφοριών σχετικά με τη χρήση των κονδυλίων σε σχέση με Δράσεις για την υλοποίηση μεταρρυθμίσεων και επενδυτικών έργων στο πλαίσιο του ΤΑΑ ο προσωρινός ανάδοχος σε κάθε περίπτωση, οφείλει, πριν την ανάληψη νομικής δέσμευσης με την Δ.ΥΠ.Α., να προσκομίσει και να βεβαιώσει τη διαθεσιμότητα των στοιχείων ταυτότητας (κατ' ελάχιστον, όνομα, επώνυμο, αριθμός φορολογικού μητρώου και ημερομηνία γέννησης) του/των πραγματικού/ων δικαιούχου/ων αποδέκτη των κονδυλίων ή του αναδόχου, κατά την έννοια του άρθρου 3 σημείο 6 της οδηγίας (ΕΕ) 2015/849 του Ευρωπαϊκού Κοινοβουλίου και του Συμβουλίου και σύμφωνα με τα οριζόμενα στο άρθρο 30 αυτής.

Ειδικότερα, προσκομίζεται από τον προσωρινό ανάδοχο, Υπεύθυνη Δήλωση με τα στοιχεία πραγματικού δικαιούχου σύμφωνα με τις ακόλουθες οδηγίες:

- Για τις περιπτώσεις οντοτήτων που έχουν υποχρέωση εγγραφής στο Κεντρικό Μητρώο Πραγματικών Δικαιούχων του άρθρου 20 του ν.4557/2018 (Α' 139), ως ισχύει, προσκομίζεται σχετική εκτύπωση των στοιχείων και πληροφοριών από το εν λόγω Μητρώο, συνοδευόμενη από Υπεύθυνη Δήλωση (της παρ. 4 του άρθρου 8 του ν.1599/1986 (Α' 75), αρμοδίως υπογεγραμμένη, στην οποία θα δηλώνονται τα ανωτέρω αναφερθέντα στοιχεία των πραγματικών δικαιούχων του αποδέκτη των κονδυλίων ή του αναδόχου (κατ' ελάχιστον, όνομα, επώνυμο, αριθμός φορολογικού μητρώου και ημερομηνία γέννησης), όπως αυτός ορίζεται στο άρθρο 3 σημείο 6 της Οδηγίας (ΕΕ) 2015/849 του Ευρωπαϊκού Κοινοβουλίου και του Συμβουλίου, το οποίο ενσωματώθηκε στην παρ. 17 του άρθρου 3 του ν.4557/18 (Έντυπο Δ20\_E1 Υπεύθυνη Δήλωση Στοιχείων Πραγματικών Δικαιούχων συνημμένη στην παρούσα διακήρυξη).

- Για τις περιπτώσεις εισηγμένων εταιρειών σε ρυθμιζόμενη αγορά ή σε Πολυμερή Μηχανισμό Διαπραγμάτευσης, προσκομίζονται τα στοιχεία που προβλέπονται στην παράγραφο 2 του άρθρου 20 του ν.4557/2018 (Α' 139), τα οποία, σε κάθε περίπτωση, συνοδεύονται από Υπεύθυνη Δήλωση της παρ. 4 του άρθρου 8 του ν.1599/1986 (Α' 75), αρμοδίως υπογεγραμμένη, στην οποία θα δηλώνονται τα στοιχεία των φυσικών προσώπων (κατ' ελάχιστον, όνομα, επώνυμο, αριθμός φορολογικού μητρώου και ημερομηνία γέννησης) που κατέχουν άμεσα ή έμμεσα μετοχές με δικαίωμα ψήφου άνω του 5% ή που λογίζονται ως ΠΔ κατά την έννοια του 52 άρθρου 3 σημείο 6 της Οδηγίας (ΕΕ) 2015/849 (Έντυπο Δ20\_E1 Υπεύθυνη Δήλωση Στοιχεία Πραγματικών Δικαιούχων συνημμένο στη παρούσα διακήρυξη).

Σημειώνεται ότι αν, και μόνο εφόσον εξαντληθούν όλα τα δυνατά μέσα και ελλείψει βάσιμων υποψιών, δεν προσδιοριστεί κανένα πρόσωπο ως πραγματικός δικαιούχος κατά την έννοια των ανωτέρω, το ή τα φυσικά πρόσωπα που κατέχουν θέση ανώτατου διοικητικού στελέχους διευθύνοντας την εταιρεία δύνανται να θεωρούνται ως πραγματικοί δικαιούχοι.

- Για την περίπτωση ένωσης οικονομικών φορέων που υπέβαλαν κοινή προσφορά, υποβάλλουν τα παραπάνω για κάθε οικονομικό φορέα που συμμετέχει στην ένωση, σύμφωνα με τα ειδικότερα προβλεπόμενα στο άρθρο 19 παρ. 2 του ν.4412/2016.

Η προαναφερθείσα υποχρέωση προσκόμισης Υπεύθυνης Δήλωσης εφαρμόζεται και για την περίπτωση που ο οικονομικός φορέας ανάδοχος είναι αλλοδαπός φορέας, οπότε και προσκομίζεται κείμενο ανάλογης αποδεικτικής αξίας, σύμφωνα με τις διατάξεις της χώρας προέλευσής του, το οποίο θα συνοδεύεται από επίσημη μετάφρασή του στα Ελληνικά κατά τα οριζόμενα στο άρθρο 454 του Κώδικα Πολιτικής Δικονομίας και άρθρου 36 του Κώδικα περί Δικηγόρων (ν.4194/2013). Στην εξαιρετική περίπτωση που εφόσον εξαντληθούν όλα τα δυνατά μέσα, δεν καταστεί εφικτός ο προσδιορισμός του πραγματικού δικαιούχου, οι

φορείς οφείλουν να επικοινωνούν με την αρμόδια υπηρεσία που επιβλέπει τη συλλογή των στοιχείων του πραγματικού δικαιούχου στην αλλοδαπή, κατά τα προβλεπόμενα στο άρθρο 30 της Οδηγίας 2015/849."

### 3.3 Κατακύρωση - σύναψη σύμβασης

**3.3.1.** Τα αποτελέσματα του ελέγχου των παραπάνω δικαιολογητικών κατακύρωσης και της εισήγησης της Επιτροπής επικυρώνονται με την απόφαση κατακύρωσης, στην οποία ενσωματώνεται η απόφαση έγκρισης των πρακτικών των περ. α & β της παρ. 2 του άρθρου 100 του ν. 4412/2016 (περί αξιολόγησης των δικαιολογητικών συμμετοχής, της τεχνικής και της οικονομικής προσφοράς).

Η αναθέτουσα αρχή κοινοποιεί, μέσω της λειτουργικότητας της «Επικοινωνίας», σε όλους τους οικονομικούς φορείς που έλαβαν μέρος στη διαδικασία ανάθεσης, εκτός από όσους αποκλείστηκαν οριστικά δυνάμει της παρ. 1 του άρθρου 72 του ν. 4412/2016, την απόφαση κατακύρωσης, στην οποία αναφέρονται υποχρεωτικά οι προθεσμίες για την αναστολή της σύναψης σύμβασης, σύμφωνα με τα άρθρα 360 έως 372 του ν. 4412/2016, μαζί με αντίγραφο όλων των πρακτικών της διαδικασίας ελέγχου και αξιολόγησης των προσφορών, και, επιπλέον, αναρτά τα δικαιολογητικά του προσωρινού αναδόχου στα «Συνημμένα Ηλεκτρονικού Διαγωνισμού».

Μετά την έκδοση και κοινοποίηση της απόφασης κατακύρωσης οι προσφέροντες λαμβάνουν γνώση των λοιπών συμμετεχόντων στη διαδικασία και των στοιχείων που υποβλήθηκαν από αυτούς, με ενέργειες της αναθέτουσας αρχής. Κατά της απόφασης κατακύρωσης χωρεί προδικαστική προσφυγή ενώπιον της ΕΑΔΗΣΥ, σύμφωνα με την παράγραφο 3.4 της παρούσας. Δεν επιτρέπεται η άσκηση άλλης διοικητικής προσφυγής κατά της ανωτέρω απόφασης.

**3.3.2.** Η απόφαση κατακύρωσης καθίσταται οριστική, εφόσον συντρέξουν οι ακόλουθες προϋποθέσεις σωρευτικά:

- α) κοινοποιηθεί η απόφαση κατακύρωσης σε όλους τους οικονομικούς φορείς που δεν έχουν αποκλειστεί οριστικά,
- β) παρέλθει άπρακτη η προθεσμία άσκησης προδικαστικής προσφυγής ή σε περίπτωση άσκησης, παρέλθει άπρακτη η προθεσμία άσκησης αίτησης αναστολής κατά της απόφασης της ΕΑΔΗΣΥ και σε περίπτωση άσκησης αίτησης αναστολής κατά της απόφασης της ΕΑΔΗΣΥ, εκδοθεί απόφαση επί της αίτησης, με την επιφύλαξη της χορήγησης προσωρινής διαταγής, σύμφωνα με όσα ορίζονται στο τελευταίο εδάφιο της παρ. 4 του άρθρου 372 του ν. 4412/2016,
- γ) ολοκληρωθεί επιτυχώς ο προσυμβατικός έλεγχος από το Ελεγκτικό Συνέδριο, σύμφωνα με τα άρθρα 324 έως 327 του ν. 4700/2020, εφόσον απαιτείται, και
- δ) ο προσωρινός ανάδοχος, υποβάλλει, στην περίπτωση που απαιτείται και έπειτα από σχετική πρόσκληση, υπεύθυνη δήλωση, που υπογράφεται σύμφωνα με όσα ορίζονται στο άρθρο 79Α του ν. 4412/2016, στην

οποία δηλώνεται ότι, δεν έχουν επέλθει στο πρόσωπό του οψιγενείς μεταβολές κατά την έννοια του άρθρου 104 του ν. 4412/2016 και μόνον στην περίπτωση του προσυμβατικού ελέγχου ή της άσκησης προδικαστικής προσφυγής κατά της απόφασης κατακύρωσης. Η υπεύθυνη δήλωση ελέγχεται από την αναθέτουσα αρχή και μνημονεύεται στο συμφωνητικό. Εφόσον δηλωθούν οψιγενείς μεταβολές, η δήλωση ελέγχεται από την Επιτροπή Διαγωνισμού, η οποία εισηγείται προς το αρμόδιο αποφαινόμενο όργανο.

Μετά από την οριστικοποίηση της απόφασης κατακύρωσης η αναθέτουσα αρχή προσκαλεί τον ανάδοχο, μέσω της λειτουργικότητας της «Επικοινωνίας», να προσέλθει για υπογραφή του συμφωνητικού, θέτοντάς του προθεσμία δεκαπέντε (15) ημερών από την κοινοποίηση της σχετικής ειδικής πρόσκλησης. Η σύμβαση θεωρείται συναφθείσα με την κοινοποίηση της πρόσκλησης του προηγούμενου εδαφίου στον ανάδοχο.

Πριν την υπογραφή της σύμβασης υποβάλλεται η υπεύθυνη δήλωση της κοινής απόφασης των Υπουργών Ανάπτυξης και Επικρατείας 20977/23-8-2007 (Β' 1673) «Δικαιολογητικά για την τήρηση των μητρώων του ν. 3310/2005 όπως τροποποιήθηκε με το ν. 3414/2005».

Στην περίπτωση που ο ανάδοχος δεν προσέλθει να υπογράψει το ως άνω συμφωνητικό μέσα στην τεθείσα προθεσμία, με την επιφύλαξη αντικειμενικών λόγων ανωτέρας βίας, κηρύσσεται έκπτωτος, καταπίπτει υπέρ της αναθέτουσας αρχής η εγγυητική επιστολή συμμετοχής του και ακολουθείται η ίδια, ως άνω διαδικασία, για τον προσφέροντα που υπέβαλε την αμέσως επόμενη πλέον συμφέρουσα από οικονομική άποψη προσφορά. Αν κανένας από τους προσφέροντες δεν προσέλθει για την υπογραφή του συμφωνητικού, η διαδικασία ανάθεσης ματαιώνεται σύμφωνα με την παράγραφο 3.5 της παρούσας διακήρυξης. Στην περίπτωση αυτή, η αναθέτουσα αρχή μπορεί να αναζητήσει αποζημίωση, πέρα από την καταπίπτουσα εγγυητική επιστολή, ιδίως δυνάμει των άρθρων 197 και 198 ΑΚ.

Εάν η αναθέτουσα αρχή δεν απευθύνει την ειδική πρόσκληση για την υπογραφή του συμφωνητικού εντός χρονικού διαστήματος εξήντα (60) ημερών από την οριστικοποίηση της απόφασης κατακύρωσης, με την επιφύλαξη της ύπαρξης επιτακτικού λόγου δημόσιου συμφέροντος ή αντικειμενικών λόγων ανωτέρας βίας, ο ανάδοχος δικαιούται να απέχει από την υπογραφή του συμφωνητικού, χωρίς να εκπέσει η εγγύηση συμμετοχής του, καθώς και να αναζητήσει αποζημίωση ιδίως δυνάμει των άρθρων 197 και 198 ΑΚ.

### **3.4 Προδικαστικές Προσφυγές - Προσωρινή και Οριστική Δικαστική Προστασία**

Α. Κάθε ενδιαφερόμενος, ο οποίος έχει ή είχε συμφέρον να του ανατεθεί η συγκεκριμένη δημόσια σύμβαση και έχει υποστεί ή ενδέχεται να υποστεί ζημία από εκτελεστή πράξη ή παράλειψη της αναθέτουσας αρχής κατά παράβαση της ευρωπαϊκής ενωσιακής ή εσωτερικής νομοθεσίας στον τομέα των δημοσίων συμβάσεων, έχει δικαίωμα να προσφύγει στην ανεξάρτητη Αρχή Εξέτασης Προδικαστικών Προσφυγών (ΕΑΔΗΣΥ), ήδη μετονομασθείσα σε «Ενιαία Αρχή Δημοσίων Συμβάσεων (ΕΑΔΗΣΥ)» (βλ. ν. 4912/2022), σύμφωνα με τα ειδικότερα οριζόμενα στα άρθρα 345 επ. ν. 4412/2016 και 1 επ. π.δ. 39/2017, στρεφόμενος

με προδικαστική προσφυγή, κατά πράξης ή παράλειψης της αναθέτουσας αρχής, προσδιορίζοντας ειδικώς τις νομικές και πραγματικές αιτιάσεις που δικαιολογούν το αίτημά του.

Σε περίπτωση προσφυγής κατά πράξης της αναθέτουσας αρχής, η προθεσμία για την άσκηση της προδικαστικής προσφυγής είναι:

(α) δέκα (10) ημέρες από την κοινοποίηση της προσβαλλόμενης πράξης στον ενδιαφερόμενο οικονομικό φορέα αν η πράξη κοινοποιήθηκε με ηλεκτρονικά μέσα ή τηλεομοιοτυπία ή

(β) δεκαπέντε (15) ημέρες από την κοινοποίηση της προσβαλλόμενης πράξης σε αυτόν αν χρησιμοποιήθηκαν άλλα μέσα επικοινωνίας, άλλως

(γ) δέκα (10) ημέρες από την πλήρη, πραγματική ή τεκμαιρόμενη, γνώση της πράξης που βλάπτει τα συμφέροντα του ενδιαφερόμενου οικονομικού φορέα. Ειδικά για την άσκηση προσφυγής κατά προκήρυξης, η πλήρης γνώση αυτής τεκμαίρεται μετά την πάροδο δεκαπέντε (15) ημερών από τη δημοσίευση στο ΚΗΜΔΗΣ.

Σε περίπτωση παράλειψης που αποδίδεται στην αναθέτουσα αρχή, η προθεσμία για την άσκηση της προδικαστικής προσφυγής είναι δεκαπέντε (15) ημέρες από την επομένη της συντέλεσης της προσβαλλόμενης παράλειψης.

Οι προθεσμίες ως προς την υποβολή των προδικαστικών προσφυγών και των παρεμβάσεων αρχίζουν την επομένη της ημέρας της προαναφερθείσας κατά περίπτωση κοινοποίησης ή γνώσης και λήγουν όταν περάσει ολόκληρη η τελευταία ημέρα και ώρα 23:59:59 και, αν αυτή είναι εξαιρετέα ή Σάββατο, όταν περάσει ολόκληρη η επομένη εργάσιμη ημέρα και ώρα 23:59:59.

Η προδικαστική προσφυγή συντάσσεται υποχρεωτικά με τη χρήση του τυποποιημένου εντύπου του Παραρτήματος Ι του π.δ/τος 39/2017 και κατατίθεται ηλεκτρονικά μέσω της λειτουργικότητας «Επικοινωνία» στην ηλεκτρονική περιοχή του συγκεκριμένου διαγωνισμού, επιλέγοντας την ένδειξη «Προδικαστική Προσφυγή» σύμφωνα με το άρθρο 18 της Κ.Υ.Α. Προμήθειες και Υπηρεσίες.

Για το παραδεκτό της άσκησης της προδικαστικής προσφυγής κατατίθεται παράβολο από τον προσφεύγοντα υπέρ του Ελληνικού Δημοσίου, σύμφωνα με όσα ορίζονται στο άρθρο 363 Ν. 4412/2016. Η επιστροφή του παραβόλου στον προσφεύγοντα γίνεται: α) σε περίπτωση ολικής ή μερικής αποδοχής της προσφυγής του, β) όταν η αναθέτουσα αρχή ανακαλεί την προσβαλλόμενη πράξη ή προβαίνει στην οφειλόμενη ενέργεια πριν από την έκδοση της απόφασης της ΕΑΔΗΣΥ επί της προσφυγής, γ) σε περίπτωση παραίτησης του προσφεύγοντα από την προσφυγή του.

Η προθεσμία για την άσκηση της προδικαστικής προσφυγής και η άσκησή της κωλύουν τη σύναψη της σύμβασης επί ποινή ακυρότητας, η οποία διαπιστώνεται με απόφαση της ΕΑΔΗΣΥ μετά από άσκηση προδικαστικής προσφυγής, σύμφωνα με το άρθρο 368 του ν. 4412/2016 και 20 π.δ. 39/2017. Όμως, μόνη η

άσκηση της προδικαστικής προσφυγής δεν κωλύει την πρόοδο της διαγωνιστικής διαδικασίας, υπό την επιφύλαξη χορήγησης από το Κλιμάκιο προσωρινής προστασίας σύμφωνα με το άρθρο 366 παρ. 1-2 ν. 4412/2016 και 15 παρ. 1-4 π.δ. 39/2017.

Η προηγούμενη παράγραφος δεν εφαρμόζεται στην περίπτωση που, κατά τη διαδικασία σύναψης της παρούσας σύμβασης, υποβληθεί μόνο μία (1) προσφορά.

Μετά την, κατά τα ως άνω, ηλεκτρονική κατάθεση της προδικαστικής προσφυγής η αναθέτουσα αρχή, μέσω της λειτουργίας «Επικοινωνία»:

α) Κοινοποιεί την προσφυγή το αργότερο έως την επομένη εργάσιμη ημέρα από την κατάθεσή της σε κάθε ενδιαφερόμενο τρίτο, ο οποίος μπορεί να θίγεται από την αποδοχή της προσφυγής, προκειμένου να ασκήσει το, προβλεπόμενο από τα άρθρα 362 παρ. 3 και 7 π.δ. 39/2017, δικαίωμα παρέμβασής του στη διαδικασία εξέτασης της προσφυγής, για τη διατήρηση της ισχύος της προσβαλλόμενης πράξης, προσκομίζοντας όλα τα κρίσιμα έγγραφα που έχει στη διάθεσή του.

β) Διαβιβάζει στην ΕΑΔΗΣΥ, το αργότερο εντός δεκαπέντε (15) ημερών από την ημέρα κατάθεσης, τον πλήρη φάκελο της υπόθεσης, τα αποδεικτικά κοινοποίησης στους ενδιαφερόμενους τρίτους αλλά και την Έκθεση Απόψεων της επί της προσφυγής. Στην Έκθεση Απόψεων η αναθέτουσα αρχή μπορεί να παραθέσει αρχική ή συμπληρωματική αιτιολογία για την υποστήριξη της προσβαλλόμενης με την προδικαστική προσφυγή πράξης.

γ) Κοινοποιεί σε όλα τα μέρη την Έκθεση Απόψεων, τις Παρεμβάσεις και τα σχετικά έγγραφα που τυχόν τη συνοδεύουν, μέσω του ηλεκτρονικού τόπου του διαγωνισμού το αργότερο έως την επομένη εργάσιμη ημέρα από την κατάθεσή τους.

δ) Συμπληρωματικά υπομνήματα κατατίθενται από οποιοδήποτε από τα μέρη μέσω της πλατφόρμας του ΕΣΗΔΗΣ το αργότερο εντός πέντε (5) ημερών από την κοινοποίηση των απόψεων της αναθέτουσας αρχής.

Η άσκηση της προδικαστικής προσφυγής αποτελεί προϋπόθεση για την άσκηση των ένδικων βοηθημάτων της αίτησης αναστολής και της αίτησης ακύρωσης του άρθρου 372 ν. 4412/2016 κατά των εκτελεστών πράξεων ή παραλείψεων της αναθέτουσας αρχής.

Β. Όποιος έχει έννομο συμφέρον μπορεί να ζητήσει, με το ίδιο δικόγραφο εφαρμοζόμενων αναλογικά των διατάξεων του π.δ. 18/1989, την αναστολή εκτέλεσης της απόφασης της ΕΑΔΗΣΥ και την ακύρωσή της ενώπιον του αρμοδίου Διοικητικού Δικαστηρίου. Το αυτό ισχύει και σε περίπτωση σιωπηρής απόρριψης της προδικαστικής προσφυγής από την ΕΑΔΗΣΥ. Δικαίωμα άσκησης του ως άνω ένδικου βοηθήματος έχει και η αναθέτουσα αρχή, αν η ΕΑΔΗΣΥ. κάνει δεκτή την προδικαστική προσφυγή, αλλά και αυτός του οποίου έχει γίνει εν μέρει δεκτή η προδικαστική προσφυγή.

Με την απόφαση της ΕΑΔΗΣΥ λογίζονται ως συμπροσβαλλόμενες και όλες οι συναφείς προς την ανωτέρω απόφαση πράξεις ή παραλείψεις της αναθέτουσας αρχής, εφόσον έχουν εκδοθεί ή συντελεστεί αντιστοίχως έως τη συζήτηση της ως άνω αίτησης στο Δικαστήριο.

Η αίτηση αναστολής και ακύρωσης περιλαμβάνει μόνο αιτιάσεις που είχαν προταθεί με την προδικαστική προσφυγή ή αφορούν στη διαδικασία ενώπιον της ΕΑΔΗΣΥ το περιεχόμενο των αποφάσεών της. Η αναθέτουσα αρχή, εφόσον ασκήσει την αίτηση της παρ. 1 του άρθρου 372 του ν. 4412/2016, μπορεί να προβάλει και οψιγενείς ισχυρισμούς αναφορικά με τους επιτακτικούς λόγους δημοσίου συμφέροντος, οι οποίοι καθιστούν αναγκαία την άμεση ανάθεση της σύμβασης.

Η ως άνω αίτηση κατατίθεται στο ως αρμόδιο δικαστήριο μέσα σε προθεσμία δέκα (10) ημερών από κοινοποίηση ή την πλήρη γνώση της απόφασης ή από την παρέλευση της προθεσμίας για την έκδοση της απόφασης επί της προδικαστικής προσφυγής, ενώ η δικάσιμος για την εκδίκαση της αίτησης ακύρωσης δεν πρέπει να απέχει πέραν των εξήντα (60) ημερών από την κατάθεση του δικογράφου.

Αντίγραφο της αίτησης με κλήση κοινοποιείται με τη φροντίδα του αιτούντος προς την ΕΑΔΗΣΥ, την αναθέτουσα αρχή, αν δεν έχει ασκήσει αυτή την αίτηση, και προς κάθε τρίτο ενδιαφερόμενο, την κλήτευση του οποίου διατάσσει με πράξη του ο Πρόεδρος ή ο προεδρεύων του αρμόδιου Δικαστηρίου ή Τμήματος έως την επόμενη ημέρα από την κατάθεση της αίτησης. Ο αιτών υποχρεούται επί ποινή απαραδέκτου του ενδίκου βοηθήματος να προβεί στις παραπάνω κοινοποιήσεις εντός αποκλειστικής προθεσμίας δύο (2) ημερών από την έκδοση και την παραλαβή της ως άνω πράξης του Δικαστηρίου. Εντός αποκλειστικής προθεσμίας δέκα (10) ημερών από την ως άνω κοινοποίηση της αίτησης κατατίθεται η παρέμβαση και διαβιβάζονται ο φάκελος και οι απόψεις των παθητικών νομιμοποιούμενων. Εντός της ίδιας προθεσμίας κατατίθενται στο Δικαστήριο και τα στοιχεία που υποστηρίζουν τους ισχυρισμούς των διαδίκων.

Επιπρόσθετα, η παρέμβαση κοινοποιείται με επιμέλεια του παρεμβαίνοντος στα λοιπά μέρη της δίκης εντός δύο (2) ημερών από την κατάθεσή της, αλλιώς λογίζεται ως अपαράδεκτη. Το διατακτικό της δικαστικής απόφασης εκδίδεται εντός δεκαπέντε (15) ημερών από τη συζήτηση της αίτησης ή από την προθεσμία για την υποβολή υπομνημάτων.

Η προθεσμία για την άσκηση και η άσκηση της αίτησης ενώπιον του αρμόδιου δικαστηρίου κωλύουν τη σύναψη της σύμβασης μέχρι την έκδοση της οριστικής δικαστικής απόφασης, εκτός εάν με προσωρινή διαταγή ο αρμόδιος δικαστής αποφανθεί διαφορετικά. Επίσης, η προθεσμία για την άσκηση και η άσκησή της αίτησης κωλύουν την πρόοδο της διαδικασίας ανάθεσης για χρονικό διάστημα δεκαπέντε (15) ημερών από την άσκηση της αίτησης, εκτός εάν με την προσωρινή διαταγή ο αρμόδιος δικαστής αποφανθεί διαφορετικά. Για την άσκηση της αιτήσεως κατατίθεται παράβολο, σύμφωνα με τα ειδικότερα οριζόμενα στο άρθρο 372 παρ. 5 του Ν. 4412/2016.

Αν ο ενδιαφερόμενος δεν αιτήθηκε ή αιτήθηκε ανεπιτυχώς την αναστολή και η σύμβαση υπογράφηκε και η εκτέλεσή της ολοκληρώθηκε πριν από τη συζήτηση της αίτησης, εφαρμόζεται αναλόγως η παρ. 2 του άρθρου 32 του π.δ. 18/1989.

Αν το δικαστήριο ακυρώσει πράξη ή παράλειψη της αναθέτουσας αρχής μετά τη σύναψη της σύμβασης, το κύρος της τελευταίας δεν θίγεται, εκτός αν πριν από τη σύναψη αυτής είχε ανασταλεί η διαδικασία σύναψης της σύμβασης. Στην περίπτωση που η σύμβαση δεν είναι άκυρη, ο ενδιαφερόμενος δικαιούται να αξιώσει αποζημίωση, σύμφωνα με τα αναφερόμενα στο άρθρο 373 του ν. 4412/2016.

Με την επιφύλαξη των διατάξεων του ν. 4412/2016, για την εκδίκαση των διαφορών του παρόντος άρθρου εφαρμόζονται οι διατάξεις του π.δ. 18/1989.

### 3.5 Ματαίωση Διαδικασίας

Η αναθέτουσα αρχή ματαιώνει ή δύναται να ματαιώσει εν όλω ή εν μέρει, αιτιολογημένα, τη διαδικασία ανάθεσης, για τους λόγους και υπό τους όρους του άρθρου 106 του ν. 4412/2016, μετά από γνώμη της αρμόδιας Επιτροπής του Διαγωνισμού. Επίσης, αν διαπιστωθούν σφάλματα ή παραλείψεις σε οποιοδήποτε στάδιο της διαδικασίας ανάθεσης, μπορεί, μετά από γνώμη της ως άνω Επιτροπής, να ακυρώσει μερικώς τη διαδικασία ή να αναμορφώσει ανάλογα το αποτέλεσμά της ή να αποφασίσει την επανάληψή της από το σημείο που εμφιλοχώρησε το σφάλμα ή η παράλειψη.

Ειδικότερα, η αναθέτουσα αρχή ματαιώνει τη διαδικασία σύναψης όταν αυτή αποβεί άγονη είτε λόγω μη υποβολής προσφοράς είτε λόγω απόρριψης όλων των προσφορών, καθώς και στην περίπτωση του δευτέρου εδαφίου της παρ. 7 του άρθρου 105, περί κατακύρωσης και σύναψης σύμβασης.

Επίσης μπορεί να ματαιώσει τη διαδικασία: α) λόγω παράτυπης διεξαγωγής της διαδικασίας ανάθεσης, εκτός εάν μπορεί να θεραπεύσει το σφάλμα ή την παράλειψη σύμφωνα με την παρ. 3 του άρθρου 106, β) αν οι οικονομικές και τεχνικές παράμετροι που σχετίζονται με τη διαδικασία ανάθεσης άλλαξαν ουσιωδώς και η εκτέλεση του συμβατικού αντικείμενου δεν ενδιαφέρει πλέον την αναθέτουσα αρχή ή τον φορέα για τον οποίο προορίζεται το υπό ανάθεση αντικείμενο, γ) αν λόγω ανωτέρας βίας, δεν είναι δυνατή η κανονική εκτέλεση της σύμβασης, δ) αν η επιλεγείσα προσφορά κριθεί ως μη συμφέρουσα από οικονομική άποψη, ε) στην περίπτωση των παρ. 3 και 4 του άρθρου 97, περί χρόνου ισχύος προσφορών, στ) για άλλους επιτακτικούς λόγους δημοσίου συμφέροντος, όπως ιδίως, δημόσιας υγείας ή προστασίας του περιβάλλοντος.

## 4. ΟΡΟΙ ΕΚΤΕΛΕΣΗΣ ΤΗΣ ΣΥΜΒΑΣΗΣ

### 4.1 Εγγυήσεις (καλής εκτέλεσης, καλής λειτουργίας)

Εγγύηση καλής εκτέλεσης και εγγύηση καλής λειτουργίας

Για την υπογραφή της σύμβασης απαιτείται η παροχή εγγύησης καλής εκτέλεσης, σύμφωνα με το άρθρο 72 παρ. 4 του ν. 4412/2016, το ύψος της οποίας ανέρχεται σε ποσοστό 4% επί της εκτιμώμενης αξίας της σύμβασης (του αρχικού Προϋπολογισμού) (άνευ ΦΠΑ), μη συνυπολογιζόμενων των δικαιωμάτων προαίρεσης, **ήτοι ποσού πενήντα οκτώ χιλιάδων επτακοσίων εβδομήντα οκτώ ευρώ και πενήντα τεσσάρων λεπτών (58.778,54 €)** και κατατίθεται πριν ή κατά την υπογραφή της Σύμβασης, διάρκειας δεκαπέντε (15) μηνών από την υπογραφή της Σύμβασης. Η εγγύηση καλής εκτέλεσης, προκειμένου να γίνει αποδεκτή, πρέπει να περιλαμβάνει κατ' ελάχιστον τα αναφερόμενα στην παρ. 12 του άρθρου 72 του ν. 4412/2016 στοιχεία, πλην αυτού της περ. η' (βλ. την παράγραφο 2.1.5. της παρούσας), και, επιπλέον, τον τίτλο και τον αριθμό της σχετικής σύμβασης, εφόσον ο τελευταίος είναι γνωστός. Το περιεχόμενό της είναι σύμφωνο με τα οριζόμενα στο άρθρο 72 του ν. 4412/2016.

Σε περίπτωση ενεργοποίησης του δικαιώματος προαίρεσης, ο Ανάδοχος είναι υποχρεωμένος να καταθέσει νέα εγγύηση καλής εκτέλεσης, το ύψος της οποίας ανέρχεται σε ποσοστό 4% επί του ποσού της αξίας της προαίρεσης εκτός ΦΠΑ.

Η εγγύηση καλής εκτέλεσης της σύμβασης καλύπτει συνολικά και χωρίς διακρίσεις την εφαρμογή όλων των όρων της σύμβασης και κάθε απαίτηση της αναθέτουσας αρχής έναντι του αναδόχου.

Σε περίπτωση τροποποίησης της σύμβασης κατά την παράγραφο 4.5, η οποία συνεπάγεται αύξηση της συμβατικής αξίας, ο ανάδοχος οφείλει να καταθέσει μέχρι την υπογραφή της τροποποιημένης σύμβασης, συμπληρωματική εγγύηση καλής εκτέλεσης, το ύψος της οποίας ανέρχεται σε ποσοστό 4% επί του ποσού της αύξησης της αξίας της σύμβασης (άνευ ΦΠΑ).

Η εγγύηση καλής εκτέλεσης επιστρέφεται στο σύνολό της μετά από την ποσοτική και ποιοτική παραλαβή του συνόλου του αντικειμένου της σύμβασης.

Σε περίπτωση που στο πρακτικό οριστικής και ποσοτικής παραλαβής αναφέρονται παρατηρήσεις ή υπάρχει εκπρόθεσμη παροχή, η επιστροφή της εγγύησης καλής εκτέλεσης γίνεται μετά από την αντιμετώπιση, σύμφωνα με όσα προβλέπονται, των παρατηρήσεων και του εκπρόθεσμου.

#### 4.1.1 Εγγύηση καλής λειτουργίας

Απαιτείται η προσκόμιση «εγγύηση καλής λειτουργίας» για την αποκατάσταση των ελαττωμάτων που ανακύπτουν ή των ζημιών που προκαλούνται από δυσλειτουργία των αγαθών κατά την περίοδο εγγύησης

καλής λειτουργίας. Το ύψος της «εγγύησης καλής λειτουργίας» ανέρχεται σε ποσοστό 5% επί της εκτιμώμενης αξίας της σύμβασης (άνευ ΦΠΑ), μη συνυπολογιζόμενων των δικαιωμάτων προαίρεσης, ως ακολούθως:

Θα κατατεθεί μία εγγυητική επιστολή καλής λειτουργίας (διάρκεια ζωής) για το σύνολο των καρτών αναπηρίας μετά την επιτυχή ολοκλήρωση της Οριστικής Παραλαβής του αντικειμένου της παρούσας, σύμφωνα με τις απαιτήσεις του Άρθρου 72 παράγραφο 10 του Ν.4412/2016 διάρκειας από την επομένη της ημερομηνίας επιβεβαιωμένης παράδοσης και οριστικής παραλαβής της πρώτης κάρτας αναπηρίας και μέχρι πέντε (5) έτη από την οριστική παραλαβή του συνολικού έργου.

Θα κατατεθεί μία εγγυητική επιστολή καλής λειτουργίας για το σύνολο του λογισμικού μετά την επιτυχή ολοκλήρωση της Οριστικής Παραλαβής του αντικειμένου της παρούσας, σύμφωνα με τις απαιτήσεις του Άρθρου 72 παράγραφο 10 του Ν.4412/2016 διάρκειας μέχρι τρία (3) έτη από την οριστική παραλαβή του συνολικού έργου.

Οι υπηρεσίες εγγύησης «Καλής Λειτουργίας» καθώς και το χρονικό διάστημα παροχής τους προσδιορίζονται αναλυτικά στο ΠΑΡΑΡΤΗΜΑ ΙΙ – Πίνακας Συμμόρφωσης 10.

Η Εγγύηση Καλής Λειτουργίας επιστρέφεται μετά τη λήξη της περιόδου Εγγύησης, ύστερα από την εκκαθάριση των τυχόν απαιτήσεων από τους δύο συμβαλλόμενους.

## 4.2 Συμβατικό Πλαίσιο - Εφαρμοστέα Νομοθεσία

Κατά την εκτέλεση της σύμβασης της παρούσας διακήρυξης εφαρμόζονται οι διατάξεις του Ν. 4412/2016, όπως έχει τροποποιηθεί και ισχύει, οι όροι της παρούσας διακήρυξης, όπως ισχύει με τα επ' αυτής ΠΑΡΑΡΤΗΜΑΤΑ και συμπληρωματικά ο Αστικός Κώδικας.

## 4.3 Όροι εκτέλεσης της σύμβασης

4.3.1 Κατά την εκτέλεση της σύμβασης ο ανάδοχος τηρεί τις υποχρεώσεις στους τομείς του περιβαλλοντικού, κοινωνικοασφαλιστικού και εργατικού δικαίου, που έχουν θεσπισθεί με το δίκαιο της Ένωσης, το εθνικό δίκαιο, συλλογικές συμβάσεις ή διεθνείς διατάξεις περιβαλλοντικού, κοινωνικοασφαλιστικού και εργατικού δικαίου, οι οποίες απαριθμούνται στο [Παράρτημα Χ του Προσαρτήματος Α'](#). Επίσης, κατά την εκτέλεση της Σύμβασης, ο ανάδοχος υποχρεούται να τηρεί τις διατάξεις της νομοθεσίας περί υγείας και ασφάλειας των εργαζομένων και πρόληψης του επαγγελματικού κινδύνου.

Η τήρηση των εν λόγω υποχρεώσεων από τον ανάδοχο και τους υπεργολάβους του ελέγχεται και βεβαιώνεται από τα όργανα που επιβλέπουν την εκτέλεση της σύμβασης και τις αρμόδιες δημόσιες αρχές και υπηρεσίες που ενεργούν εντός των ορίων της ευθύνης και της αρμοδιότητάς τους.

Όλα τα αποτελέσματα - μελέτες, στοιχεία και κάθε άλλο έγγραφο ή αρχείο σχετικό με το αντικείμενο της παρούσας, καθώς και οι βάσεις δεδομένων, όπου επιτρέπεται και δεν αποτελεί απλώς παραχώρηση άδειας χρήσης, ο πηγαίος κώδικας καθώς και όλα τα υπόλοιπα παραδοτέα που θα αποκτηθούν ή θα αναπτυχθούν από τον Ανάδοχο με δαπάνες του αντικειμένου της παρούσας, θα αποτελούν αποκλειστική ιδιοκτησία της Αναθέτουσας Αρχής, που μπορεί να τα διαχειρίζεται πλήρως και να τα εκμεταλλεύεται.

Τα αποτελέσματα θα είναι πάντοτε στη διάθεση των νομίμων εκπροσώπων της Αναθέτουσας Αρχή κατά τη διάρκεια ισχύος της Σύμβασης, και εάν βρίσκονται στην κατοχή του Αναδόχου, θα παραδοθούν στην Αναθέτουσα Αρχή κατά την καθ' οιονδήποτε τρόπο λήξη ή λύση της Σύμβασης. Σε περίπτωση αρχείων με στοιχεία σε ηλεκτρονική μορφή, ο Ανάδοχος υποχρεούται να συνοδεύσει την παράδοσή τους με έγγραφη τεκμηρίωση και με οδηγίες για την ανάκτηση/διαχείρισή τους.

Με την οριστική παραλαβή του συνολικού αντικειμένου της παρούσας τα δικαιώματα πνευματικής ιδιοκτησίας που θα παραχθούν κατά την εκτέλεση της Σύμβασης και δεν εμπίπτουν στις παραπάνω παραγράφους μεταβιβάζονται από τον Ανάδοχο αυτοδίκαια στην Αναθέτουσα Αρχή η οποία θα είναι πλέον η αποκλειστική δικαιούχος και θα φέρει όλες τις εξουσίες που απορρέουν από αυτό, ενδεικτικά και όχι περιοριστικά αναφερομένων της εξουσίας οριστικής ή προσωρινής αναπαραγωγής του λογισμικού με κάθε μέσο και μορφή, εν όλω ή εν μέρει, την εξουσία φόρτωσης, εμφάνισης στην οθόνη, εκτέλεσης μεταβίβασης, αντιγραφής, αποθήκευσης αλλά και τροποποίησης χωρίς άδεια του Αναδόχου, η οποία σε κάθε περίπτωση παρέχεται ανέκκλητα δια της υπογραφής της Σύμβασης.

4.3.2. Ο ανάδοχος δεσμεύεται ότι:

α) σε όλα τα στάδια που προηγήθηκαν της σύμβασης δεν ενήργησε αθέμιτα, παράνομα ή καταχρηστικά και ότι θα εξακολουθήσει να μην ενεργεί κατ' αυτόν τον τρόπο κατά το στάδιο εκτέλεσης της σύμβασης,

β) ότι θα δηλώσει αμελλητί στην αναθέτουσα αρχή, από τη στιγμή που λάβει γνώση, οποιαδήποτε κατάσταση (ακόμη και ενδεχόμενη) σύγκρουσης συμφερόντων (προσωπικών, οικογενειακών, οικονομικών, πολιτικών ή άλλων κοινών συμφερόντων, συμπεριλαμβανομένων και αντικρουόμενων επαγγελματικών συμφερόντων) μεταξύ των νομίμων ή εξουσιοδοτημένων εκπροσώπων του καθώς και υπαλλήλων ή συνεργατών τους οποίους απασχολεί στην εκτέλεση της σύμβασης (π.χ. με σύμβαση υπεργολαβίας) και μελών του προσωπικού της αναθέτουσας αρχής που εμπλέκονται καθ' οιονδήποτε τρόπο στη διαδικασία εκτέλεσης της σύμβασης ή/και μπορούν να επηρεάσουν την έκβαση και τις αποφάσεις της αναθέτουσας αρχής περί την εκτέλεσή της, οποτεδήποτε και εάν η κατάσταση αυτή προκύψει κατά τη διάρκεια εκτέλεσης της σύμβασης.

Οι υποχρεώσεις και οι απαγορεύσεις της ρήτρας αυτής ισχύουν, αν ο ανάδοχος είναι ένωση, για όλα τα μέλη της ένωσης, καθώς και για τους υπεργολάβους που χρησιμοποιεί. Στο συμφωνητικό περιλαμβάνεται σχετική δεσμευτική δήλωση τόσο του αναδόχου όσο και των υπεργολάβων του.

#### 4.4 Υπεργολαβία

**4.4.1.** Ο Ανάδοχος δεν απαλλάσσεται από τις συμβατικές του υποχρεώσεις και ευθύνες λόγω ανάθεσης της εκτέλεσης τμήματος/τμημάτων της σύμβασης σε υπεργολάβους. Η τήρηση των υποχρεώσεων της παρ. 2 του άρθρου 18 του ν. 4412/2016 από υπεργολάβους δεν αίρει την ευθύνη του κυρίου αναδόχου.

**4.4.2.** Κατά την υπογραφή της σύμβασης ο κύριος ανάδοχος υποχρεούται να αναφέρει στην αναθέτουσα αρχή το όνομα, τα στοιχεία επικοινωνίας και τους νόμιμους εκπροσώπους των υπεργολάβων του, οι οποίοι συμμετέχουν στην εκτέλεση αυτής, εφόσον είναι γνωστά τη συγκεκριμένη χρονική στιγμή. Επιπλέον, υποχρεούται να γνωστοποιεί στην αναθέτουσα αρχή κάθε αλλαγή των πληροφοριών αυτών, κατά τη διάρκεια της σύμβασης, καθώς και τις απαιτούμενες πληροφορίες σχετικά με κάθε νέο υπεργολάβο, τον οποίο ο κύριος ανάδοχος χρησιμοποιεί εν συνεχεία στην εν λόγω σύμβαση, προσκομίζοντας τα σχετικά συμφωνητικά/δηλώσεις συνεργασίας. Σε περίπτωση διακοπής της συνεργασίας του Αναδόχου με υπεργολάβο/ υπεργολάβους της σύμβασης, αυτός υποχρεούται σε άμεση γνωστοποίηση της διακοπής αυτής στην Αναθέτουσα Αρχή, οφείλει δε να διασφαλίσει την ομαλή εκτέλεση του τμήματος/ των τμημάτων της σύμβασης είτε από τον ίδιο, είτε από νέο υπεργολάβο τον οποίο θα γνωστοποιήσει στην αναθέτουσα αρχή κατά την ως άνω διαδικασία. Σε περίπτωση που ο Ανάδοχος έχει στηριχθεί στις ικανότητες του υπεργολάβου όσον αφορά στη χρηματοοικονομική επάρκεια-τεχνική και επαγγελματική ικανότητα, η αντικατάστασή του μπορεί να γίνει μόνο με υπεργολάβο που πληροί τα κριτήρια χρηματοοικονομικής επάρκειας-τεχνικής και επαγγελματικής ικανότητας, σύμφωνα με τις απαιτήσεις της παρούσας Διακήρυξης.

**4.4.3.** Η αναθέτουσα αρχή επαληθεύει τη συνδρομή των λόγων αποκλεισμού για τους υπεργολάβους, όπως αυτοί περιγράφονται στην παράγραφο 2.2.3 και με τα αποδεικτικά μέσα της παραγράφου 2.2.9.2 της παρούσας, εφόσον το(α) τμήμα(τα) της σύμβασης, το(α) οποίο(α) ο ανάδοχος προτίθεται να αναθέσει υπό μορφή υπεργολαβίας σε τρίτους, υπερβαίνουν σωρευτικά το ποσοστό του τριάντα τοις εκατό (30%) της συνολικής αξίας της σύμβασης. Επιπλέον, προκειμένου να μην αθετούνται οι υποχρεώσεις της παρ. 2 του άρθρου 18 του ν. 4412/2016, δύναται να επαληθεύσει τους ως άνω λόγους και για τμήμα ή τμήματα της σύμβασης που υπολείπονται του ως άνω ποσοστού.

Όταν από την ως άνω επαλήθευση προκύπτει ότι συντρέχουν λόγοι αποκλεισμού απαιτεί την αντικατάστασή του, κατά τα ειδικότερα αναφερόμενα στις παρ. 5 και 6 του άρθρου 131 του ν. 4412/2016.

#### 4.5 Τροποποίηση σύμβασης κατά τη διάρκειά της

Η σύμβαση μπορεί να τροποποιείται κατά τη διάρκειά της, χωρίς να απαιτείται νέα διαδικασία σύναψης σύμβασης, σύμφωνα με τους όρους και τις προϋποθέσεις του άρθρου 132 του ν. 4412/2016, κατόπιν γνωμοδότησης του αρμοδίου οργάνου της αναθέτουσας αρχής, ήτοι της Επιτροπής της περ. δ' της παρ. 11 του άρθρου 221 του ν. 4412/2016.

Μετά τη λύση της σύμβασης λόγω της έκπτωσης του αναδόχου, σύμφωνα με το άρθρο 203 του ν. 4412/2016 και την παράγραφο 5.2. της παρούσας, όπως και σε περίπτωση καταγγελίας για όλους λόγους της παραγράφου 4.6, πλην αυτού της περ. (α), η αναθέτουσα αρχή δύναται να προσκαλέσει τον/τους επόμενο/ους, κατά σειρά κατάταξης οικονομικό φορέα που συμμετέχει-ουν στην παρούσα διαδικασία ανάθεσης της συγκεκριμένης σύμβασης και να του/τους προτείνει να αναλάβει/ουν το ανεκτέλεστο αντικείμενο της σύμβασης, με τους ίδιους όρους και προϋποθέσεις και σε τίμημα που δεν θα υπερβαίνει την προσφορά που είχε υποβάλει ο έκπτωτος (ρήτρα υποκατάστασης). Η σύμβαση συνάπτεται, εφόσον εντός της τεθείσας προθεσμίας περιέλθει στην αναθέτουσα αρχή έγγραφη και ανεπιφύλακτη αποδοχή της. Η άπρακτη πάροδος της προθεσμίας θεωρείται ως απόρριψη της πρότασης. Αν αυτός δεν δεχθεί την πρόταση σύναψης σύμβασης, η αναθέτουσα αρχή προσκαλεί τον επόμενο υποψήφιο κατά σειρά κατάταξης, ακολουθώντας κατά τα λοιπά την ίδια διαδικασία.

**Δικαίωμα προαίρεσης:** Η αναθέτουσα αρχή διατηρεί το δικαίωμα να αναθέσει μονομερώς, κατ' άρθρο 132 παρ. 1 περ. α' ν. 4412/2016, την παροχή εν όλω ή εν μέρει ίδιου αντικειμένου της αρχικής σύμβασης και με τους ίδιους όρους εκτέλεσης της αρχικής σύμβασης. Το δικαίωμα προαίρεσης θα αφορά σε παραγωγή-εκτύπωση και προσωποποίηση πλαστικών καρτών αναπηρίας και ασφαλής παράδοσής τους στους δικαιούχους με επιβεβαίωση ίδιων με το υπό προμήθεια αντικείμενο και θα καλύψει πιθανές ανάγκες που θα προκύψουν κατά την υλοποίηση του έργου. Το δικαίωμα δύναται να ασκείται για μέρος ή για το σύνολο των προς προμήθεια ειδών και υπηρεσιών που περιγράφονται στην παρούσα και συνίσταται σε αύξηση των προσφερόμενων ποσοτήτων, σύμφωνα με όσα θα προβλεφθούν στην απόφαση της αναθέτουσας αρχής περί ενεργοποίησης του δικαιώματος προαίρεσης, και με τις ίδιες τιμές της αρχικής σύμβασης. Η ενεργοποίηση του δικαιώματος προαίρεσης εναπόκειται αποκλειστικά στη βούληση της αναθέτουσας αρχής και πραγματοποιείται με μονομερή δήλωση (απόφαση) της αναθέτουσας αρχής που εκδίδεται και κοινοποιείται στον ανάδοχο πριν από τη λήξη της διάρκειας της σύμβασης. Σε καμία περίπτωση ο παρών όρος δεν θεμελιώνει αξίωση του αναδόχου για ενεργοποίηση του δικαιώματος προαίρεσης.

#### 4.6 Δικαίωμα μονομερούς λύσης της σύμβασης

**4.6.1.** Η αναθέτουσα αρχή μπορεί, με τις προϋποθέσεις που ορίζουν οι κείμενες διατάξεις, να καταγγείλει τη σύμβαση κατά τη διάρκεια της εκτέλεσής της, εφόσον:

α) η σύμβαση έχει υποστεί ουσιώδη τροποποίηση, κατά την έννοια της παρ. 4 του άρθρου 132 του ν. 4412/2016, που θα απαιτούσε νέα διαδικασία σύναψης σύμβασης

- β) ο ανάδοχος, κατά το χρόνο της ανάθεσης της σύμβασης, τελούσε σε μια από τις καταστάσεις που αναφέρονται στην παράγραφο 2.2.3.1 και, ως εκ τούτου, θα έπρεπε να έχει αποκλειστεί από τη διαδικασία σύναψης της σύμβασης,
- γ) η σύμβαση δεν έπρεπε να ανατεθεί στον ανάδοχο λόγω σοβαρής παραβίασης των υποχρεώσεων που υπέχει από τις Συνθήκες και την Οδηγία 2014/24/ΕΕ, η οποία έχει αναγνωρισθεί με απόφαση του Δικαστηρίου της Ένωσης στο πλαίσιο διαδικασίας δυνάμει του άρθρου 258 της ΣΛΕΕ.
- δ) ο ανάδοχος καταδικαστεί αμετάκλητα, κατά τη διάρκεια εκτέλεσης της σύμβασης, για ένα από τα αδικήματα που αναφέρονται στην παρ. 2.2.3.1 της παρούσας,
- ε) ο ανάδοχος πτωχεύσει ή υπαχθεί σε διαδικασία ειδικής εκκαθάρισης ή τεθεί υπό αναγκαστική διαχείριση από εκκαθαριστή ή από το δικαστήριο ή υπαχθεί σε διαδικασία πτωχευτικού συμβιβασμού ή αναστείλει τις επιχειρηματικές του δραστηριότητες ή υπαχθεί σε διαδικασία εξυγίανσης και δεν τηρεί τους όρους αυτής ή εάν βρεθεί σε οποιαδήποτε ανάλογη κατάσταση, προκύπτουσα από παρόμοια διαδικασία, προβλεπόμενη σε εθνικές διατάξεις νόμου. Η αναθέτουσα αρχή μπορεί να μην καταγγείλει τη σύμβαση, υπό την προϋπόθεση ότι ο ανάδοχος ο οποίος θα βρεθεί σε μία εκ των καταστάσεων που αναφέρονται στην περίπτωση αυτή αποδεικνύει ότι είναι σε θέση να εκτελέσει τη σύμβαση, λαμβάνοντας υπόψη τις ισχύουσες διατάξεις και τα μέτρα για τη συνέχιση της επιχειρηματικής του λειτουργίας.
- στ) ο ανάδοχος παραβεί αποδεδειγμένα τις υποχρεώσεις του που απορρέουν από την δέσμευση ακεραιότητας της παρ. 4.3.2. της παρούσας, ως αναλυτικά περιγράφονται στο συνημμένο στην παρούσα σχέδιο σύμβασης.

## 5. ΕΙΔΙΚΟΙ ΟΡΟΙ ΕΚΤΕΛΕΣΗΣ ΤΗΣ ΣΥΜΒΑΣΗΣ

### 5.1 Τρόπος πληρωμής

5.1.1. Η πληρωμή του αναδόχου θα πραγματοποιηθεί τμηματικά με τον πιο κάτω τρόπο και σύμφωνα με τα οριζόμενα στο ΠΑΡΑΡΤΗΜΑ Ι – Αναλυτική Περιγραφή Φυσικού και Οικονομικού Αντικειμένου της Σύμβασης της παρούσας.

Οι πληρωμές θα γίνονται μετά την Οριστική Παραλαβή των υπηρεσιών, όπως αυτά προσδιορίζονται στην παράγραφο 6.2 της παρούσας, από την Επιτροπή Παρακολούθησης και Παραλαβής με την προσκόμιση των νομίμων δικαιολογητικών που προβλέπονται από τις ισχύουσες διατάξεις κατά το χρόνο πληρωμής και σε χρόνο προσδιοριζόμενο από την αναγκαία διοικητική διαδικασία για έκδοση των σχετικών χρηματικών ενταλμάτων, και σε διάστημα μικρότερο από το τέλος του επόμενου από την έκδοση του τιμολογίου μήνα. Το ύψος των πληρωμών ανά Φάση του Έργου προσδιορίζεται στον πίνακα που ακολουθεί.

A/A Φάσης	Τίτλος Φάσης	Μήνας Λήξης	Ποσό πληρωμής
1	Υλοποίηση λειτουργικότητας πλαστικής κάρτας αναπηρίας	M0 + 2 μήνες	1. Το σύνολο του ποσού των υπ' αριθμ. 2, 3 και 4 της οικονομικής προσφοράς όπως αυτή είναι στο υπόδειγμα του παραρτήματος III. 2. Το ποσό που αντιστοιχεί σε 2Α/Μ του υπ' αριθμ 9 της οικονομικής προσφοράς όπως αυτή είναι στο υπόδειγμα του παραρτήματος III.
2	Παραγωγή – εκτύπωση – δοκιμές αντοχής δοκιμαστικών καρτών αναπηρίας	M0 + 2 μήνες	Δεν συνεπάγεται πληρωμή
3	Υλοποίηση λειτουργικότητας συνολικού έργου	M0 + 6 μήνες	Το σύνολο του ποσού των υπ' αριθμ. 5, 6, 7 και 8 της οικονομικής προσφοράς όπως αυτή είναι στο υπόδειγμα του παραρτήματος III.
4	Παραγωγική λειτουργία καρτών αναπηρίας	Λήξη σύμβασης	1. Το σύνολο του ποσού του υπ' αριθμ. 1* της οικονομικής προσφοράς όπως αυτή είναι στο υπόδειγμα του παραρτήματος III. 2. Το ποσό που αντιστοιχεί σε 33Α/Μ του υπ' αριθμ 9 της

			οικονομικής προσφοράς όπως αυτή είναι στο υπόδειγμα του παραρτήματος III.
5	Παραγωγική λειτουργία συνολικού έργου	Λήξη σύμβασης	Το ποσό που αντιστοιχεί σε 15Α/Μ του υπ' αριθμ 9 της οικονομικής προσφοράς όπως αυτή είναι στο υπόδειγμα του παραρτήματος III για κάθε μήνα και στο τέλος κάθε μήνα αυτής της φάσης.

**(\*) Κατά τη διάρκεια της φάσης παραγωγικής λειτουργίας καρτών αναπηρίας του έργου (Φάση 4) και σε μηνιαία βάση (τις δέκα πρώτες ημέρες κάθε μήνα), θα πραγματοποιείται καταμέτρηση των καρτών αναπηρίας που έχουν επιβεβαιωμένα παραδοθεί, μέχρι και την τελευταία ημέρα του μήνα που προηγείται της καταμέτρησης.** Η καταμέτρηση αυτή θα πραγματοποιείται με αυτοματοποιημένο τρόπο με τη βοήθεια του ΚΠΣ και επικουρικά με τη βοήθεια των αντιγράφων των αποδείξεων παραλαβής των καρτών αναπηρίας. Μετά την καταμέτρηση και μέχρι το τέλος του επόμενου μήνα (του οποίου οι κάρτες αναπηρίας καταμετρήθηκαν), η ΕΔΥΤΕ Α.Ε. θα καταβάλλει στον ανάδοχο το ποσό που αντιστοιχεί στον αριθμό των καρτών αναπηρίας που έχουν επιβεβαιωμένα παραδοθεί κατά την παραπάνω περίοδο.

Η πληρωμή του συμβατικού τιμήματος θα γίνεται με την προσκόμιση των νομίμων παραστατικών και δικαιολογητικών που προβλέπονται από τις διατάξεις του άρθρου 200 παρ. 5 του ν. 4412/2016, καθώς και κάθε άλλου δικαιολογητικού που τυχόν ήθελε ζητηθεί από τις αρμόδιες υπηρεσίες που διενεργούν τον έλεγχο και την πληρωμή.

**5.1.2.** Τον Ανάδοχο βαρύνουν οι υπέρ τρίτων κρατήσεις, ως και κάθε άλλη επιβάρυνση, σύμφωνα με την κείμενη νομοθεσία, μη συμπεριλαμβανομένου Φ.Π.Α., για την παροχή των υπηρεσιών στον τόπο και με τον τρόπο που προβλέπεται στα έγγραφα της σύμβασης. Ιδίως βαρύνεται με τις ακόλουθες κρατήσεις:

α) Κράτηση 0,10% η οποία υπολογίζεται επί της αξίας κάθε πληρωμής προ φόρων και κρατήσεων της αρχικής καθώς και κάθε συμπληρωματικής ή τροποποιητικής σύμβασης υπέρ της Ενιαίας Αρχής Δημοσίων Συμβάσεων (ΕΑΔΗΣΥ) (άρθρο 350 παρ. 3 του ν. 4412/2016) .

β) Κράτηση ύψους 0,02% υπέρ της ανάπτυξης και συντήρησης του ΟΠΣ ΕΣΗΔΗΣ, η οποία υπολογίζεται επί της αξίας, εκτός ΦΠΑ, της αρχικής, καθώς και κάθε συμπληρωματικής σύμβασης. Το ποσό αυτό παρακρατείται σε κάθε πληρωμή από την αναθέτουσα αρχή στο όνομα και για λογαριασμό του Υπουργείου Ψηφιακής Διακυβέρνησης σύμφωνα με την παρ. 6 του άρθρου 36 του ν. 4412/2016,

Οι υπέρ τρίτων κρατήσεις υπόκεινται στο εκάστοτε ισχύον αναλογικό τέλος χαρτοσήμου και στην επ' αυτού εισφορά υπέρ ΟΓΑ.

Με κάθε πληρωμή θα γίνεται η προβλεπόμενη από την κείμενη νομοθεσία παρακράτηση φόρου εισοδήματος αξίας 4% επί του καθαρού ποσού της προμήθειας υλικών και 8% επί του καθαρού ποσού παροχής υπηρεσιών, εφόσον ισχύει.

**5.1.3.** Λόγω υποχρεωτικής υποβολής ηλεκτρονικού τιμολογίου, ο οικονομικός φορέας οφείλει να συμπληρώσει σωστά τα υποχρεωτικά πεδία όπως ορίζονται στην Κ.Υ.Α. 63446/2-6-2021 του εθνικού μορφότυπου του ηλεκτρονικού τιμολογίου (Αναλυτικές οδηγίες παρέχονται στην Εγκύκλιο οικ. 42465 ΕΞ 2022 - ΑΔΑ: 6ΠΠΨΗ-4Ω1).

Απαραίτητες πληροφορίες του Ηλεκτρονικού Τιμολογίου, πριν την αποστολή του προς την Αναθέτουσα Αρχή, είναι η καταγραφή των κάτωθι: Μοναδικός Αριθμός Ηλεκτρονικού Τιμολογίου, Στοιχεία Αγοραστή – Αναθέτοντος Φορέα, Στοιχεία Πωλητή- Ανάδοχος, Πεδίο Τύπου Προϋπολογισμού, Πεδία που αφορούν την Δημόσια Σύμβαση, Mydata της ΑΑΔΕ Μ.ΑΡ.Κ (Μοναδικού Αριθμού Καταχώρησης), Κωδικός CPV (Common Procurement Vocabulary) Ταξινόμηση τιμολογούμενων αγαθών ή υπηρεσιών.

Ο ανάδοχος συμπληρώνει στο πεδίο ΒΤ-11: Στοιχείο αναφοράς αγαθού του Εθνικού Μορφότυπου Ηλεκτρονικού Τιμολογίου:

Τον κωδικοποιημένο Ενάριθμο » [όταν οι δαπάνες βαρύνουν τον προϋπολογισμό Δημοσίων Επενδύσεων], ή/και το ΑΔΑ Ανάλυσης [όταν οι δαπάνες δεν βαρύνουν τον ανωτέρω προϋπολογισμό.]

Για τους σκοπούς της ηλεκτρονικής τιμολόγησης στις δημόσιες συμβάσεις, δεν μπορεί να θεωρηθεί ότι αποτελούν ηλεκτρονικό τιμολόγιο τα ακόλουθα:

- ✓ Απλό αρχείο εικόνας.
- ✓ Ένα σκαναρισμένο έγχαρτο τιμολόγιο (σε μορφή πχ.pdf), που αποστέλλεται στον Φορέα μέσω email ή άλλου μέσου.
- ✓ Τιμολόγια που εκδίδονται μέσω της εφαρμογής "timologio" της ΑΑΔΕ. Η εφαρμογή αυτή δεν αποτελεί εφαρμογή έκδοσης ΗΤ, αλλά παρέχει τη δυνατότητα στους οικονομικούς φορείς μηχανογραφικής έκδοσης και αυτόματης διαβίβασης τιμολογίων στην πλατφόρμα myData της ΑΑΔΕ. Τα εκδιδόμενα αυτά παραστατικά διατίθενται σε μορφή pdf., ενώ η ευθύνη αποστολής τους στον λήπτη ανήκει στον εκδότη οικονομικό φορέα
- ✓ Κάθε τιμολόγιο που δεν έχει δρομολογηθεί στο Φορέα μέσω του ΚΕΔ (Κέντρο Διαλειτουργικότητας).

Κωδικός Ηλεκτρονικής Τιμολόγησης	1053.E00339.0001
----------------------------------	------------------

Ενάρθμος ΠΔΕ	2024ΤΑ09300016
--------------	----------------

## 5.2 Κήρυξη οικονομικού φορέα εκπτώτου - Κυρώσεις

**5.2.1.** Ο ανάδοχος, με την επιφύλαξη της συνδρομής λόγων ανωτέρας βίας, κηρύσσεται υποχρεωτικά έκπτωτος από τη σύμβαση και από κάθε δικαίωμα που απορρέει από αυτήν με απόφαση της Αναθέτουσας αρχής, ύστερα από γνωμοδότηση του αρμόδιου συλλογικού οργάνου (Επιτροπή Παρακολούθησης και Παραλαβής)::

α) στην περίπτωση της παρ. 7 του άρθρου 105 περί κατακύρωσης και σύναψης σύμβασης

β) στην περίπτωση που δεν εκπληρώσει τις υποχρεώσεις του που απορρέουν από τη σύμβαση ή/και δεν συμμορφωθεί με τις σχετικές γραπτές εντολές της υπηρεσίας, που είναι σύμφωνες με τη σύμβαση ή τις κείμενες διατάξεις, εντός του συμφωνημένου χρόνου εκτέλεσης της σύμβασης,

γ) εφόσον δεν παράσχει τις υπηρεσίες ή δεν υποβάλει τα παραδοτέα ή δεν προβεί στην αντικατάστασή τους μέσα στον συμβατικό χρόνο ή στον χρόνο παράτασης που του δοθεί, σύμφωνα με τα όσα προβλέπονται στο άρθρο 217 ν. 4412/2016 περί διάρκειας σύμβασης παροχής υπηρεσίας και την παράγραφο 6.2 της παρούσας, με την επιφύλαξη της επόμενης παραγράφου.

Στην περίπτωση συνδρομής λόγου έκπτωσης του αναδόχου από τη σύμβαση κατά την ως άνω περίπτωση (γ), η αναθέτουσα αρχή κοινοποιεί στον ανάδοχο ειδική όχληση, η οποία μνημονεύει τις διατάξεις του άρθρου 203 του ν. 4412/2016 και περιλαμβάνει συγκεκριμένη περιγραφή των ενεργειών στις οποίες οφείλει να προβεί ο ανάδοχος, προκειμένου να συμμορφωθεί, μέσα σε εύλογη προθεσμία που θα οριστεί με τη σχετική πρόσκληση, η οποία δεν μπορεί πάντως να είναι μικρότερη των δεκαπέντε (15) ημερών. Αν η προθεσμία, που τεθεί με την ειδική όχληση, παρέλθει, χωρίς ο ανάδοχος να συμμορφωθεί, κηρύσσεται έκπτωτος μέσα σε προθεσμία τριάντα (30) ημερών από την άπρακτη πάροδο της προθεσμίας συμμόρφωσης.

Ο ανάδοχος δεν κηρύσσεται έκπτωτος για λόγους που αφορούν σε υπαιτιότητα του φορέα εκτέλεσης της σύμβασης ή αν συντρέχουν λόγοι ανωτέρας βίας.

Στον ανάδοχο που κηρύσσεται έκπτωτος από τη σύμβαση, επιβάλλονται, με απόφαση του αποφαινόμενου οργάνου, ύστερα από γνωμοδότηση του αρμόδιου οργάνου, το οποίο υποχρεωτικά καλεί τον ενδιαφερόμενο προς παροχή εξηγήσεων, αθροιστικά οι παρακάτω κυρώσεις:

α) ολική κατάπτωση της εγγύησης καλής εκτέλεσης της σύμβασης,

β) επιπλέον, σε βάρος του αναδόχου μπορεί να επιβληθεί και προσωρινός αποκλεισμός του από το σύνολο των συμβάσεων προμηθειών ή υπηρεσιών των φορέων που εμπíπτουν στις διατάξεις του ν. 4412/2016, κατά τα ειδικότερα προβλεπόμενα στο άρθρο 74, περί αποκλεισμού οικονομικού φορέα από δημόσιες συμβάσεις.

**5.2.2.** Αν οι υπηρεσίες παρασχεθούν από υπαιτιότητα του αναδόχου μετά τη λήξη της διάρκειας της σύμβασης και μέχρι λήξης του χρόνου της παράτασης που χορηγήθηκε, επιβάλλονται εις βάρος του ποινικές ρήτρες, με αιτιολογημένη απόφαση της αναθέτουσας αρχής.

Ποινικές ρήτρες μπορεί να επιβάλλονται και σε άλλες περιπτώσεις πλημμελούς εκτέλεσης των όρων της σύμβασης, σύμφωνα με την παρ. 5.2.3. της παρούσας παραγράφου.

Οι ποινικές ρήτρες υπολογίζονται ως εξής:

α) για καθυστέρηση που περιορίζεται σε χρονικό διάστημα που δεν υπερβαίνει το 50% της προβλεπόμενης συνολικής διάρκειας της σύμβασης ή σε περίπτωση τμηματικών/ενδιαμέσων προθεσμιών της αντίστοιχης προθεσμίας, επιβάλλεται ποινική ρήτρα 2,5% επί της συμβατικής αξίας χωρίς ΦΠΑ των υπηρεσιών που παρασχέθηκαν εκπρόθεσμα,

β) για καθυστέρηση που υπερβαίνει το 50% επιβάλλεται ποινική ρήτρα 5% χωρίς ΦΠΑ επί της συμβατικής αξίας των υπηρεσιών που παρασχέθηκαν εκπρόθεσμα,

γ) οι ποινικές ρήτρες για υπέρβαση των τμηματικών προθεσμιών είναι ανεξάρτητες από τις επιβαλλόμενες για υπέρβαση της συνολικής διάρκειας της σύμβασης και δύνανται να ανακαλούνται με αιτιολογημένη απόφαση της αναθέτουσας αρχής, αν οι υπηρεσίες που αφορούν στις ως άνω τμηματικές προθεσμίες παρασχεθούν μέσα στη συνολική της διάρκεια και τις εγκεκριμένες παρατάσεις αυτής και με την προϋπόθεση ότι το σύνολο της σύμβασης έχει εκτελεστεί πλήρως,

Το ποσό των ποινικών ρητρών αφαιρείται/συμψηφίζεται από/με την αμοιβή του αναδόχου.

Η επιβολή ποινικών ρητρών δεν στερεί από την αναθέτουσα αρχή το δικαίωμα να κηρύξει τον ανάδοχο έκπτωτο.

**5.2.3.** Η υλοποίηση του του αντικειμένου της παρούσας θα γίνει σύμφωνα με τις ελάχιστες προδιαγραφές ποιότητας υπηρεσιών. Σε περίπτωση καθυστέρησης παράδοσης ενδιάμεσης Φάσης ή του συνόλου του αντικειμένου της παρούσας ή απόκλισης από τις ελάχιστες προδιαγραφές ποιότητας υπηρεσιών με υπαιτιότητα του Αναδόχου επιβάλλονται **επιπλέον ποινικές ρήτρες** σύμφωνα με τα παρακάτω:

- Σε περίπτωση καθυστέρησης παράδοσης καρτών αναπηρίας πέραν των συμφωνημένων δέκα (10) εργασίμων ημερών, τότε ο Ανάδοχος υποχρεούται να καταβάλει ως ποινική ρήτρα για κάθε μέρα καθυστέρησης ποσοστό **2,5%** επί του συμβατικού τιμήματος κάθε κάρτας αναπηρίας

συμπεριλαμβανομένου του ΦΠΑ με ανώτατο όριο **50%** επί του συμβατικού τιμήματος συμπεριλαμβανομένου του ΦΠΑ.

- Σε περίπτωση καθυστέρησης παράδοσης ποσοστού ανώτερου του 1% των καρτών αναπηρίας πέραν των **τριάντα (30) εργασίμων ημερών**, τότε η Αναθέτουσα Αρχή δύναται να καταγγείλει τη σύμβαση ή/και να ζητήσει να εκπέσει η εγγυητική επιστολή «Καλής Λειτουργίας» ή/και να κηρύξει έκπτωτο τον Ανάδοχο.
- Σε περίπτωση καθυστέρησης παράδοσης όλου ή μέρους του πληροφοριακού συστήματος πέραν των συμφωνημένων οροσήμων, τότε ο Ανάδοχος υποχρεούται να καταβάλει ως ποινική ρήτρα για κάθε μέρα καθυστέρησης ποσοστό **1%** επί του συμβατικού τιμήματος κάθε μέρους του πληροφοριακού συστήματος συμπεριλαμβανομένου του ΦΠΑ με ανώτατο όριο **50%** επί του συμβατικού τιμήματος συμπεριλαμβανομένου του ΦΠΑ.
- Σε περίπτωση καθυστέρησης παράδοσης όλου ή μέρους του πληροφοριακού συστήματος πέραν των **τριάντα (30) εργασίμων ημερών**, τότε η Αναθέτουσα Αρχή δύναται να καταγγείλει τη σύμβαση ή/και να ζητήσει να εκπέσει η εγγυητική επιστολή «Καλής Λειτουργίας» ή/και να κηρύξει έκπτωτο τον Ανάδοχο.

**5.2.4.** Οι ποινικές ρήτρες δεν επιβάλλονται και η έκπτωση δεν επέρχεται αν ο Ανάδοχος αποδείξει ότι η καθυστέρηση οφείλεται σε ανωτέρα βία ή σε υπαιτιότητα της Αναθέτουσας Αρχής.

**5.2.5.** Η Αναθέτουσα Αρχή έχει το δικαίωμα να κηρύξει έκπτωτο τον Ανάδοχο αν δεν εκπληρώνει ή εκπληρώνει πλημμελώς τις συμβατικές του υποχρεώσεις ή παραβιάζει ουσιώδη όρο της Σύμβασης που θα υπογραφεί, χωρίς να καταβάλλει οποιαδήποτε αποζημίωση.

**5.2.6.** Οι χρόνοι υπολογίζονται σε ημερολογιακές ημέρες, τα ποσά όπως προβλέπονται στη Σύμβαση (μη συμπεριλαμβανομένου ΦΠΑ) και οι προθεσμίες χωρίς μεταθέσεις. Όπου προσμετράται προθεσμία σε ημέρες, οι ημέρες αυτές είναι ημερολογιακές.

**5.2.7.** Οι ρήτρες της παρούσας θα περιέχονται στη Σύμβαση, θα επιβάλλονται με απόφαση της Αναθέτουσας Αρχής και θα παρακρατούνται από την επομένη πληρωμή του Αναδόχου ή θα καταβάλλονται από τον ίδιο ή θα καταπίπτουν από την αντίστοιχη Εγγύηση Καλής Εκτέλεσης.

**5.2.8.** Σε περίπτωση Ένωσης οι ως ανωτέρω ποινικές ρήτρες επιβάλλονται στα μέλη της Ένωσης, τα οποία συμφωνείται να ευθύνονται αλληλεγγύως και εις ολόκληρον. Οι ως άνω ποινικές ρήτρες επιβάλλονται σε όλα τα μέλη της Ένωσης/Κοινοπραξίας.

### **5.3 Διοικητικές προσφυγές κατά τη διαδικασία εκτέλεσης των συμβάσεων**

Ο ανάδοχος μπορεί κατά των αποφάσεων που επιβάλλουν σε βάρος του κυρώσεις, δυνάμει των όρων των άρθρων 5.2 (Κήρυξη οικονομικού φορέα εκπτώτου - Κυρώσεις), 6.2. (Διάρκεια σύμβασης), 6.4. (Απόρριψη παραδοτέων – αντικατάσταση), καθώς και κατ' εφαρμογή των συμβατικών όρων, να ασκήσει προσφυγή για

λόγους νομιμότητας και ουσίας ενώπιον του φορέα που εκτελεί τη σύμβαση μέσα σε ανατρεπτική προθεσμία (30) ημερών από την ημερομηνία της κοινοποίησης ή της πλήρους γνώσης της σχετικής απόφασης. Η εμπρόθεσμη άσκηση της προσφυγής αναστέλλει τις επιβαλλόμενες κυρώσεις. Επί της προσφυγής αποφασίζει το αρμοδίως αποφαινόμενο όργανο, ύστερα από γνωμοδότηση του προβλεπόμενου στο τελευταίο εδάφιο της περίπτωσης δ' της παραγράφου 11 του άρθρου 221 ν.4412/2016 οργάνου, εντός προθεσμίας τριάντα (30) ημερών από την άσκησή της, άλλως θεωρείται ως σιωπηρώς απορριφθείσα. Κατά της απόφασης αυτής δεν χωρεί η άσκηση άλλης οποιασδήποτε φύσης διοικητικής προσφυγής. Αν κατά της απόφασης που επιβάλλει κυρώσεις δεν ασκηθεί εμπρόθεσμα η προσφυγή ή αν απορριφθεί αυτή από το αποφαινόμενο αρμοδίως όργανο, η απόφαση καθίσταται οριστική. Αν ασκηθεί εμπρόθεσμα προσφυγή, αναστέλλονται οι συνέπειες της απόφασης μέχρι αυτή να οριστικοποιηθεί.

#### 5.4 Δικαστική επίλυση διαφορών

Κάθε διαφορά μεταξύ των συμβαλλόμενων μερών που προκύπτει από τις συμβάσεις που συνάπτονται στο πλαίσιο της παρούσας διακήρυξης, επιλύεται με την άσκηση προσφυγής ή αγωγής στο Διοικητικό Εφετείο της Περιφέρειας, στην οποία εκτελείται εκάστη σύμβαση, κατά τα ειδικότερα οριζόμενα στις παρ. 1 έως και 6 του άρθρου 205Α του ν. 4412/2016. Πριν από την άσκηση της προσφυγής στο Διοικητικό Εφετείο προηγείται υποχρεωτικά η τήρηση της ενδικοφανούς διαδικασίας που προβλέπεται στο άρθρο 205 του ν. 4412/2016 και την παράγραφο 5.3 της παρούσας, διαφορετικά η προσφυγή απορρίπτεται ως απαράδεκτη. Αν ο ανάδοχος της σύμβασης είναι κοινοπραξία, η προσφυγή ασκείται είτε από την ίδια είτε από όλα τα μέλη της. Δεν απαιτείται η τήρηση ενδικοφανούς διαδικασίας αν ασκείται από τον ενδιαφερόμενο αγωγή, στο δικόγραφο της οποίας δεν σωρεύεται αίτημα ακύρωσης ή τροποποίησης διοικητικής πράξης ή παράλειψης.

## 6. ΧΡΟΝΟΣ ΚΑΙ ΤΡΟΠΟΣ ΕΚΤΕΛΕΣΗΣ

### 6.1 Παρακολούθηση της σύμβασης

Η παρακολούθηση της εκτέλεσης της Σύμβασης και η διοίκηση αυτής θα διενεργηθεί από την αρμόδια **Επιτροπή Παρακολούθησης και Παραλαβής (ΕΠΠ)** της Σύμβασης που συγκροτείται, σύμφωνα με την παράγραφο 11 εδάφιο δ' του Άρθρου 221 του Ν. 4412/2016, η οποία και θα εισηγείται στο αρμόδιο αποφαινόμενο όργανο, ήτοι στο Διοικητικό Συμβούλιο της Αναθέτουσας Αρχής (ΔΣ), για όλα τα ζητήματα που αφορούν στην προσήκουσα εκτέλεση όλων των όρων της σύμβασης και στην εκπλήρωση των υποχρεώσεων του αναδόχου, στη λήψη των επιβεβλημένων μέτρων λόγω μη τήρησης των ως άνω όρων και ιδίως για ζητήματα που αφορούν σε τροποποίηση του αντικειμένου και παράταση της διάρκειας της σύμβασης, υπό τους όρους του άρθρου 132 του ν. 4412/2016.

### 6.2 Διάρκεια σύμβασης

**6.2.1.** Η διάρκεια της Σύμβασης ορίζεται σε δώδεκα (12) μήνες από την υπογραφή της.

Ειδικότερα το αντικείμενο της παρούσας περιλαμβάνει τις ακόλουθες Φάσεις Υλοποίησης:

A/A Φάσης	Τίτλος Φάσης	Μήνας Έναρξης	Μήνας Λήξης
1	Υλοποίηση λειτουργικότητας πλαστικής κάρτας αναπηρίας	Υπογραφή Σύμβασης (Μ0)	Μ0 + 2 μήνες
2	Παραγωγή – εκτύπωση – δοκιμές αντοχής δοκιμαστικών καρτών αναπηρίας	Υπογραφή Σύμβασης (Μ0)	Μ0 + 2 μήνες
3	Υλοποίηση λειτουργικότητας συνολικού έργου	Υπογραφή Σύμβασης (Μ0)	Μ0 + 6 μήνες
4	Παραγωγική λειτουργία καρτών αναπηρίας	Μετά την ολοκλήρωση της 2 <sup>ης</sup> φάσης (Μ3)	Λήξη σύμβασης
5	Παραγωγική λειτουργία συνολικού έργου	Μετά την ολοκλήρωση της 3 <sup>ης</sup> φάσης (Μ7)	Λήξη σύμβασης

Κατά την υλοποίηση του παρόντος έργου, ο Ανάδοχος οφείλει να παραδώσει με ποινή αποκλεισμού τα παραδοτέα που αναφέρονται στον παρακάτω πίνακα.

A/A παραδοτέου	Τίτλος παραδοτέου	Τύπος παραδοτέου	Μήνας παράδοσης
1	Αναφορά σχεδιασμού και υλοποίησης λειτουργικότητας πλαστικής κάρτας αναπηρίας	Αναφορά	M2
2	Δοκιμαστικές κάρτες αναπηρίας	Άλλο	M2
3	Αναφορά σχεδιασμού και υλοποίησης λειτουργικότητας συνολικού έργου	Αναφορά	M6
4.1	Έτοιμες κάρτες αναπηρίας	Άλλο	Συνεχώς από M3 έως λήξη σύμβασης (κάθε κάρτα αναπηρίας θα παραδίδεται στον δικαιούχο εντός 10 εργάσιμων ημερών από την επόμενη εργάσιμη ημέρα από τη χρονική στιγμή της αυτοματοποιημένης έγκρισης της κάρτας αναπηρίας του δικαιούχου)
4.2	Αναφορά παραγωγικής λειτουργίας καρτών αναπηρίας	Αναφορά	Λήξη σύμβασης
5	Αναφορά παραγωγικής λειτουργίας συνολικού έργου	Αναφορά	Λήξη σύμβασης

Η διάρκεια της εγγύησης καλής λειτουργίας ορίζεται σε πέντε (5) έτη για τις κάρτες αναπηρίας και σε τρία (3) έτη για το πληροφοριακό σύστημα, από την οριστική παραλαβή.

**6.2.2.** Η συνολική διάρκεια της σύμβασης μπορεί να παρατείνεται μετά από αιτιολογημένη απόφαση της αναθέτουσας αρχής μέχρι το 50% αυτής, ύστερα από σχετικό αίτημα του αναδόχου που υποβάλλεται πριν από τη λήξη της διάρκειάς της, σε αντικειμενικά δικαιολογημένες περιπτώσεις που δεν οφείλονται σε υπαιτιότητα του αναδόχου. Αν λήξει η συνολική διάρκεια της σύμβασης, χωρίς να υποβληθεί εγκαίρως αίτημα παράτασης ή, αν λήξει η παραταθείσα, κατά τα ανωτέρω, διάρκεια, χωρίς να υποβληθούν στην αναθέτουσα αρχή τα παραδοτέα της σύμβασης, ο ανάδοχος κηρύσσεται έκπτωτος. Αν οι υπηρεσίες παρασχεθούν από υπαιτιότητα του αναδόχου μετά τη λήξη της διάρκειας της σύμβασης, και μέχρι λήξης του χρόνου της παράτασης που χορηγήθηκε επιβάλλονται εις βάρος του ποινικές ρήτρες, σύμφωνα με το άρθρο 218 του ν. 4412/2016 και το άρθρο 5.2. της παρούσας.

### 6.3 Παραλαβή του αντικειμένου της σύμβασης

**6.3.1** Η παραλαβή των παρεχόμενων υπηρεσιών ή παραδοτέων γίνεται από την Επιτροπή Παρακολούθησης και Παραλαβής (ΕΠΠ) της Σύμβασης και πραγματοποιείται σύμφωνα με όσα αναλυτικά αναφέρονται στην παράγραφο 6.2 της παρούσας και στο Παράρτημα Ι .

**6.3.2** Κατά τη διαδικασία παραλαβής διενεργείται ο απαιτούμενος έλεγχος, σύμφωνα με τα οριζόμενα στη σύμβαση, μπορεί δε να καλείται να παραστεί και εκπρόσωπος του αναδόχου. Μετά την ολοκλήρωση της διαδικασίας, η επιτροπή παραλαβής:

α) είτε παραλαμβάνει τις σχετικές υπηρεσίες ή παραδοτέα, εφόσον καλύπτονται οι απαιτήσεις της σύμβασης χωρίς έγκριση ή απόφαση του αποφαινομένου οργάνου,

β) είτε εισηγείται για την παραλαβή με παρατηρήσεις ή την απόρριψη των παρεχομένων υπηρεσιών ή παραδοτέων, σύμφωνα με τις παραγράφους 3 και 4. Τα ανωτέρω εφαρμόζονται και σε τμηματικές παραλαβές.

**6.3.3** Αν η επιτροπή παραλαβής κρίνει ότι οι παρεχόμενες υπηρεσίες ή τα παραδοτέα δεν ανταποκρίνονται πλήρως στους όρους της σύμβασης, συντάσσεται πρωτόκολλο προσωρινής παραλαβής, που αναφέρει τις παρεκκλίσεις που διαπιστώθηκαν από τους όρους της σύμβασης και γνωμοδοτεί αν οι αναφερόμενες παρεκκλίσεις επηρεάζουν την καταλληλότητα των παρεχόμενων υπηρεσιών ή παραδοτέων και συνεπώς αν μπορούν οι τελευταίες να καλύψουν τις σχετικές ανάγκες.

**6.3.4** Για την εφαρμογή της προηγούμενης παραγράφου ορίζονται τα ακόλουθα:

α) Στην περίπτωση που διαπιστωθεί ότι, δεν επηρεάζεται η καταλληλότητα, με αιτιολογημένη απόφαση του αρμόδιου αποφαινομένου οργάνου, μπορεί να εγκριθεί η παραλαβή των εν λόγω παρεχόμενων υπηρεσιών ή παραδοτέων, με έκπτωση επί της συμβατικής αξίας, η οποία θα πρέπει να είναι ανάλογη προς τις διαπιστωθείσες παρεκκλίσεις. Μετά την έκδοση της ως άνω απόφασης, η επιτροπή παραλαβής υποχρεούται να προβεί στην οριστική παραλαβή των παρεχόμενων υπηρεσιών ή παραδοτέων της σύμβασης και να συντάξει σχετικό πρωτόκολλο οριστικής παραλαβής, σύμφωνα με τα αναφερόμενα στην απόφαση.

β) Αν διαπιστωθεί ότι επηρεάζεται η καταλληλότητα, με αιτιολογημένη απόφαση του αρμόδιου αποφαινομένου οργάνου απορρίπτονται οι παρεχόμενες υπηρεσίες ή τα παραδοτέα, με την επιφύλαξη των οριζομένων στο άρθρο 220 ν. 4412/2016.

**6.3.5** Αν παρέλθει χρονικό διάστημα μεγαλύτερο των τριάντα (30) ημερών από την ημερομηνία υποβολής του παραδοτέου από τον οικονομικό φορέα και δεν έχει εκδοθεί πρωτόκολλο παραλαβής της παραγράφου

2 ή πρωτόκολλο με παρατηρήσεις της παραγράφου 3, θεωρείται ότι η παραλαβή έχει συντελεσθεί αυτοδίκαια.

**6.3.6** Ανεξάρτητα από την, κατά τα ανωτέρω, αυτοδίκαιη παραλαβή και την πληρωμή του αναδόχου, πραγματοποιούνται οι προβλεπόμενοι από τη σύμβαση έλεγχοι από επιτροπή που συγκροτείται με απόφαση του αρμοδίου αποφαινομένου οργάνου, στην οποία δεν μπορεί να συμμετέχουν ο πρόεδρος και τα μέλη της επιτροπής της παραγράφου 6.3.1. Η παραπάνω επιτροπή παραλαβής προβαίνει σε όλες τις διαδικασίες παραλαβής που προβλέπονται από την σύμβαση και συντάσσει τα σχετικά πρωτόκολλα. Η εγγυητική επιστολή καλής εκτέλεσης δεν επιστρέφεται πριν την ολοκλήρωση όλων των προβλεπομένων από τη σύμβαση ελέγχων και τη σύνταξη των σχετικών πρωτοκόλλων. Οποιαδήποτε ενέργεια που έγινε από την αρχική επιτροπή παραλαβής, δεν λαμβάνεται υπόψη.

#### **6.4 Απόρριψη παραδοτέων – Αντικατάσταση**

Σε περίπτωση οριστικής απόρριψης ολόκληρου ή μέρους των παρεχόμενων υπηρεσιών ή /και παραδοτέων, με έκπτωση επί της συμβατικής αξίας, με απόφαση της αναθέτουσας αρχής μπορεί να εγκρίνεται αντικατάσταση των υπηρεσιών ή/και παραδοτέων αυτών με άλλα, που να είναι σύμφωνα με τους όρους της σύμβασης, μέσα σε τακτή προθεσμία που ορίζεται από την απόφαση αυτή. Αν η αντικατάσταση γίνεται μετά τη λήξη της συνολικής διάρκειας της σύμβασης, η προθεσμία που ορίζεται για την αντικατάσταση δεν μπορεί να είναι μεγαλύτερη του 25% της συνολικής διάρκειας της σύμβασης, ο δε ανάδοχος υπόκειται σε ποινικές ρήτρες, σύμφωνα με το άρθρο 218 του ν. 4412/2016 και την παράγραφο 5.2. της παρούσας, λόγω εκπρόθεσμης παράδοσης.

Αν ο ανάδοχος δεν αντικαταστήσει τις υπηρεσίες ή/και τα παραδοτέα που απορρίφθηκαν μέσα στην προθεσμία που του τάχθηκε και εφόσον έχει λήξει η συνολική διάρκεια, κηρύσσεται έκπτωτος και υπόκειται στις προβλεπόμενες κυρώσεις. Για την απόρριψη των παραδοτέων και την τυχόν αντικατάσταση αυτών, εφαρμόζεται το άρθρο 220 ν. 4412/2016.

#### **6.5 Αναπροσαρμογή τιμής**

Δεν προβλέπεται για την παρούσα σύμβαση δυνατότητα αναπροσαρμογής τιμής.

#### **6.6 Περίοδος Εγγύησης**

Ως Περίοδος Εγγύησης ορίζεται η περίοδος με έναρξη την οριστική παραλαβή του Έργου και για πέντε (5) έτη για τις κάρτες αναπηρίας και τρία (3) έτη για το πληροφοριακό σύστημα.

Αναλυτική περιγραφή της περιόδου παρατίθεται στο **Παράρτημα Ι**.

## ΠΑΡΑΡΤΗΜΑΤΑ

---

### ΠΑΡΑΡΤΗΜΑ Ι – Αναλυτική Περιγραφή Φυσικού και Οικονομικού Αντικειμένου της Σύμβασης

---

## ΜΕΡΟΣ Α - ΠΕΡΙΓΡΑΦΗ ΦΥΣΙΚΟΥ ΑΝΤΙΚΕΙΜΕΝΟΥ ΤΗΣ ΣΥΜΒΑΣΗΣ

### 1 Επιτελική Σύνοψη

---

Η ανώνυμη εταιρεία «Εθνικό Δίκτυο Υποδομών Τεχνολογίας και Έρευνας ΑΕ» – με το δ.τ. «ΕΔΥΤΕ Α.Ε.» είναι τεχνολογικός φορέας, λειτουργεί χάριν του δημόσιου συμφέροντος και παρέχει δικτυακές και υπολογιστικές υπηρεσίες σε ακαδημαϊκά και ερευνητικά ιδρύματα, σε φορείς της εκπαίδευσης όλων των βαθμίδων και σε φορείς του δημόσιου, ευρύτερου δημόσιου και ιδιωτικού τομέα. Είναι υπεύθυνη για την προώθηση και διάδοση των εφαρμογών των δικτυακών και υπολογιστικών τεχνολογιών καθώς και για την προώθηση και υλοποίηση των στόχων του Ψηφιακού Μετασχηματισμού. Υποβοηθά έτσι την εκπαιδευτική και ερευνητική δραστηριότητα της χώρας, για την ανάπτυξη της εφαρμοσμένης και τεχνολογικής έρευνας σε θέματα τηλεπικοινωνιακών δικτύων και υπολογιστικών υπηρεσιών.

Η ΕΔΥΤΕ Α.Ε. έχει τον κεντρικό ρόλο συντονιστή όλων των ψηφιακών υποδομών για την Παιδεία και την Έρευνα. Με εμπειρία 20 και πλέον ετών στους τομείς των προηγμένων υποδομών και υπηρεσιών δικτύου, υπολογιστικού νέφους και πληροφορικής, καθώς και με ισχυρή διεθνή παρουσία, αποτελεί σύμβουλο του Υπουργείου Ψηφιακής Διακυβέρνησης σε θέματα σχεδιασμού προηγμένων πληροφοριακών συστημάτων και υποδομών.

Αναπτύσσει συνέργειες με τους υπόλοιπους φορείς που παρέχουν ψηφιακές υπηρεσίες στους τομείς του δημοσίου, με ανταλλαγή βέλτιστων πρακτικών και τεχνογνωσίας πάνω σε προηγμένα πληροφοριακά συστήματα και αποτελεί τον εθνικό εκπρόσωπο της ερευνητικής και τεχνολογικής κοινότητας στις ερευνητικές υποδομές της Ευρωπαϊκής Ένωσης. Η ΕΔΥΤΕ Α.Ε. συνδράμει στον ψηφιακό μετασχηματισμό με εμπειριστατωμένες αναλύσεις, τεχνολογικές μελέτες, πρότυπες λύσεις και ειδική τεχνογνωσία, ενώ παράλληλα εξυπηρετεί σε καθημερινή βάση εκατοντάδες χιλιάδες χρήστες στους στρατηγικούς τομείς της Έρευνας, της Εκπαίδευσης, της Υγείας και του Πολιτισμού.

Η ΕΔΥΤΕ Α.Ε. είναι επίσης το Εθνικό Δίκτυο για την Έρευνα και την Τεχνολογία (ΕΔΕΤ) (National Research and Education Network – NREN).

Για την επίτευξη των σκοπών του, η ΕΔΥΤΕ Α.Ε. υλοποιεί προγράμματα, δράσεις και έργα τα οποία αφορούν στον τομέα της πληροφορικής, της ψηφιακής τεχνολογίας, της επικοινωνίας, της ηλεκτρονικής διακυβέρνησης και των νέων και ανοικτών τεχνολογιών, συμπεριλαμβανομένων των νέων τεχνολογιών

μεγάλων δεδομένων, τεχνητής νοημοσύνης και μηχανικής μάθησης και γενικότερα στην προώθηση, διάχυση και μεταφορά τεχνογνωσίας επί των δικτυακών και υπολογιστικών τεχνολογιών και των εφαρμογών τους, στην έρευνα και στην ανάπτυξη, στην εκπαίδευση και στην προώθηση του Ψηφιακού Μετασχηματισμού.

Αντικείμενο της παρούσας σύμβασης είναι:

- η παραγωγή-εκτύπωση και προσωποποίηση 80.000 πλαστικών καρτών αναπηρίας και η ασφαλής παράδοσή τους στους δικαιούχους με επιβεβαίωση
- ο σχεδιασμός και η υλοποίηση του κεντρικού πληροφοριακού συστήματος που περιλαμβάνει:
  - την εθνική πύλη αναπηρίας
  - το ψηφιακό μητρώο ατόμων με αναπηρία (Ψηφιακό Μητρώο ΑμεΑ)
  - το μητρώο παροχών αναπηρίας
  - το υποσύστημα κάρτας αναπηρίας
  - το λογισμικό εξυπηρέτησης αιτημάτων του γραφείου αρωγής χρηστών
- η παροχή υπηρεσιών γραφείου αρωγής χρηστών

Ο ανάδοχος υποχρεούται για την άμεση παραγωγή των πλαστικών καρτών αναπηρίας και την ασφαλή παράδοσή τους στους δικαιούχους με επιβεβαίωση σε όλη την ελληνική επικράτεια. Ο ανάδοχος, για κάθε κάρτα αναπηρίας, θα λαμβάνει τα αντίστοιχα στοιχεία προσωποποίησής της ηλεκτρονικά από το υποσύστημα κάρτας αναπηρίας. Στη συνέχεια, θα παράγει και θα προσωποποιεί την κάρτα αναπηρίας, θα την επικολλάει πάνω σε συνοδευτική επιστολή και θα τη συσκευάζει σε χωριστό φάκελο. Ο ανάδοχος θα μεταφέρει και θα παραδίδει τις κάρτες αναπηρίας στους δικαιούχους με επιβεβαίωση και θα ενημερώνει μέσω της διασύνδεσής με το υποσύστημα κάρτας αναπηρίας για την πορεία της κάθε κάρτας αναπηρίας. Προβλέπεται, ότι θα εκτυπωθούν και θα παραδοθούν 80.000 κάρτες αναπηρίας σε μορφή έξυπνης κάρτας. Τέλος, αντικείμενο της παρούσας αποτελεί και η παροχή δωρεάν υποστήριξης για τρία (3) χρόνια για το σύνολο του κεντρικού πληροφοριακού συστήματος.

## 2 Περιβάλλον της Παροχής των Γενικών Υπηρεσιών

---

## 2.1 Εμπλεκόμενοι στην υλοποίηση του αντικειμένου της Σύμβασης

### 2.1.1 Συνοπτική παρουσίαση Φορέα Υλοποίησης

Η ΕΔΥΤΕ Α.Ε. είναι τεχνολογικός φορέας και διέπεται από τις ειδικότερες διατάξεις για τους τεχνολογικούς και ερευνητικούς φορείς του άρθρου 13Α του ν. 4310/2014 (Α' 258), αναλογικά εφαρμοζόμενες, όπως κάθε φορά ισχύουν. Η αγγλική επωνυμία είναι «National Infrastructures for Research and Technology .» με διακριτικό τίτλο GRNET. Η ΕΔΥΤΕ Α.Ε. είναι το Εθνικό Δίκτυο για την Έρευνα και την Τεχνολογία (National Research and Education Network - NREN), σύμφωνα με το καταστατικό της όπως ισχύει, τροποποιημένο και κωδικοποιημένο με την απόφαση της 01/03/2024 Έκτακτης Γενικής Συνέλευσης (Πρακτικό 56) και καταχωρήθηκε στο ΓΕΜΗ την 19/03/2024 με Κωδικό Καταχώρισης 4060655, σύμφωνα με την από 19/03/2024 και με αριθμ. πρωτ. 3243024 Ανακοίνωση Καταχώρισης του ΕΒΕΑ. .Με το Άρθρο 1 του Π.Δ. 81/2019 (ΦΕΚ 119/Α/8-7-2019) «Σύσταση, συγχώνευση, μετονομασία και κατάργηση Υπουργείων και καθορισμός των αρμοδιοτήτων τους - Μεταφορά υπηρεσιών και αρμοδιοτήτων μεταξύ Υπουργείων» μεταφέρθηκε στην εποπτεία του Υπουργείου Ψηφιακής Διακυβέρνησης και με το Άρθρο 58 του Ν. 4623/2019 (ΦΕΚ 134/Α/9-8-2019) «Ρυθμίσεις του Υπουργείου Εσωτερικών, διατάξεις για την ψηφιακή διακυβέρνηση, συνταξιοδοτικές ρυθμίσεις και άλλα επείγοντα ζητήματα» μετονομάστηκε σε ΕΔΥΤΕ ΑΕ. Ο σκοπός της ΕΔΥΤΕ Α.Ε. είναι η παροχή δικτυακών και υπολογιστικών υπηρεσιών σε ακαδημαϊκά και ερευνητικά ιδρύματα, σε φορείς της εκπαίδευσης όλων των βαθμίδων και σε φορείς του δημοσίου, ευρύτερου δημόσιου και ιδιωτικού τομέα, η ευρύτερη προώθηση και διάδοση των εφαρμογών των δικτυακών και υπολογιστικών τεχνολογιών καθώς και η προώθηση και υλοποίηση των στόχων του Ψηφιακού Μετασχηματισμού στους ως άνω φορείς. Η ΕΔΥΤΕ Α.Ε. διαχειρίζεται το Εθνικό Δίκτυο Υποδομών Τεχνολογίας & Έρευνας (ΕΔΥΤΕ). Η ΕΔΥΤΕ Α.Ε. ως δίκτυο κορμού υποστηρίζει την Ελληνική Ακαδημαϊκή & Ερευνητική Κοινότητα από το 1995 σαν έργο της Γενικής Γραμματείας Έρευνας & Τεχνολογίας (ΓΓΕΤ) του Υπουργείου Πολιτισμού, Παιδείας και Θρησκευμάτων. Το 1998 δημιουργήθηκε η ΕΔΥΤΕ Α.Ε. ως εταιρεία Τεχνολογικής Ανάπτυξης της ΓΓΕΤ κατά το πρότυπο των αντίστοιχων εταιρειών διαχείρισης των Εθνικών Ερευνητικών Δικτύων (National Research Networks) των χωρών της Ευρωπαϊκής Ένωσης. Σήμερα διασυνδέει πάνω από 100 ιδρύματα (όλα τα ΑΕΙ, τα Ερευνητικά Κέντρα του Υπουργείου Πολιτισμού, Παιδείας και Θρησκευμάτων και όλα τα ΤΕΙ της χώρας) με περισσότερους από 500.000 χρήστες. Η ανάπτυξη και λειτουργία του ΕΔΥΤΕ συγχρηματοδοτήθηκε από την Ευρωπαϊκή Ένωση και το Ελληνικό Δημόσιο μέσω της ΓΓΕΤ (Β' και Γ' ΚΠΣ).

Η ΕΔΥΤΕ Α.Ε. εξυπηρετεί σήμερα την ακαδημαϊκή και ερευνητική κοινότητα της χώρας αφενός με τη διασύνδεση των φορέων σε σύγχρονο οπτικό δίκτυο υπερ-υψηλών ταχυτήτων, αφετέρου με την παροχή προηγμένων υπηρεσιών υπολογιστικού νέφους, που μεταφράζεται σε διάθεση υπολογιστικών, δικτυακών και αποθηκευτικών πόρων στα μέλη της κοινότητας.

Με γνώμονα την ψηφιακή σύγκλιση της Ελλάδας με τις υπόλοιπες χώρες της Ευρωπαϊκής Ένωσης, η ΕΔΥΤΕ Α.Ε. εκπροσωπεί τη χώρα στο ευρωπαϊκό δίκτυο για την Έρευνα και την Εκπαίδευση και αποτελεί περιβάλλον ανάπτυξης καινοτομίας και νέων τεχνολογιών.

Παράλληλα, έχει υλοποιήσει και θέσει στη διάθεση της ακαδημαϊκής και ερευνητικής κοινότητας οριζόντιες ηλεκτρονικές υπηρεσίες, ενώ υποστηρίζει δράσεις για τη διάχυση των ΤΠΕ στην εκπαίδευση. **Όργανα και Επιτροπές (Διακυβέρνηση της Σύμβασης Υπηρεσιών)**

Το Διοικητικό Συμβούλιο (ΔΣ) της ΕΔΥΤΕ Α.Ε. αποφασίζει ως αποφασιστικό όργανο τη διενέργεια ενός διαγωνισμού και συστήνει την **Επιτροπή Διενέργειας/Αξιολόγησης των προσφορών του Διαγωνισμού**. Η **Επιτροπή Διενέργειας/Αξιολόγησης των προσφορών του Διαγωνισμού** εισηγείται μέσω του Προέδρου της προς το Δ.Σ. για κάθε στάδιο του διαγωνισμού και τα πρακτικά της εγκρίνονται με αποφάσεις του ΔΣ. Ανάλογα με το διαγωνισμό, μπορεί κατά την διενέργεια να εμπλακεί και η **Επιτροπή Αξιολόγησης Ενστάσεων/Προσφυγών**, η οποία εισηγείται στο ΔΣ μέσω του Προέδρου του ΔΣ με πρακτικό της, την απάντηση σε κάθε πιθανή ένσταση/προσφυγή και το ΔΣ αποφασίζει ανάλογα. Η απόφαση επιλογής του Αναδόχου θα ληφθεί από το ΔΣ, κατόπιν προτάσεως της **Επιτροπής Διενέργειας/Αξιολόγησης των προσφορών του Διαγωνισμού** με αιτιολογημένη γνωμοδότηση. Η διαδικασία διενεργείται μέσω ΕΣΗΔΗΣ, σύμφωνα με τις σχετικές διατάξεις/εγκυκλίου και οδηγίες.

Μετά την κατακύρωση του διαγωνισμού, συστήνεται από το ΔΣ της ΕΔΥΤΕ Α.Ε. η Επιτροπή Παραλαβής και Παρακολούθησης (ΕΠΠ) της Σύμβασης, η οποία παρακολουθεί και παραλαμβάνει όλες τις συμβάσεις που συνάπτονται. Η ΕΠΠ λειτουργεί σύμφωνα με τα οριζόμενα στη Σύμβαση και τις αποφάσεις του ΔΣ και συντάσσει τα απαιτούμενα πρακτικά παραλαβής. Σε περίπτωση που η εξέλιξη του φυσικού αντικειμένου δεν ανταποκρίνεται στα οριζόμενα στη Σύμβαση για λόγους που αφορούν την ΕΔΥΤΕ Α.Ε., τον Ανάδοχο ή και κανέναν από τους δύο, η αρμόδια ΕΠΠ της Σύμβασης ενημερώνει το ΔΣ, το οποίο αποφασίζει για τις απαιτούμενες ενέργειες, σύμφωνα με τα κάθε φορά οριζόμενα στη Σύμβαση. Τα πρακτικά που συντάσσουν οι ως άνω Επιτροπές θα είναι πλήρως και επαρκώς αιτιολογημένα.

## 2.2 Υφιστάμενη Κατάσταση

Τα τελευταία χρόνια η ΕΔΥΤΕ Α.Ε. έχει αναπτύξει σημαντικές υποδομές οι οποίες βρίσκονται στη διάθεση της ερευνητικής και ακαδημαϊκής κοινότητας της χώρας για την κάλυψη των εκπαιδευτικών και ερευνητικών αναγκών. Οι υποδομές που ανέπτυξε η ΕΔΥΤΕ Α.Ε. διασυνδέονται ή αποτελούν τμήμα αντίστοιχων υποδομών σε πανευρωπαϊκό επίπεδο διευκολύνοντας έτσι τις συνέργειες στην εκπαίδευση και την έρευνα και εξασφαλίζοντας για τους ερευνητές και ακαδημαϊκούς χρήστες προϋποθέσεις αριστείας και προσφοράς μέσω της έρευνας και της εκπαίδευσης στην κοινωνία.

Το σημαντικό έργο της ΕΔΥΤΕ Α.Ε. στην ανάπτυξη υποδομών για την υποστήριξη ερευνητικών δράσεων περιλαμβάνει:

- Το οπτικό δίκτυο νέας γενιάς,
- Την υποδομή υπηρεσιών υπολογιστικού νέφους (Cloud Computing) μέσω της υλοποίησης πρότυπων κέντρων δεδομένων και υπηρεσιών (η υποδομή αυτή είναι σε φάση ανάπτυξης),
- Την υποδομή υπηρεσιών υπολογιστικού πλέγματος (Grid Computing – HellasGrid).

Η διαχείριση των υποδομών και υπηρεσιών της ΕΔΥΤΕ Α.Ε. πραγματοποιείται από το Κέντρο Διαχείρισης Δικτύου (NOC – Network Operations Centre) και Υπηρεσιών (SOC – Service Operations Centre). Οι κυριότερες αρμοδιότητες του κέντρου διαχείρισης του δικτύου και υπηρεσιών είναι:

- η διαμόρφωση των παρεχόμενων υπηρεσιών,
- η διαχείριση των υποδομών, δηλ. δικτυακών ή υπολογιστικών,
- η παρακολούθηση της απόδοσης των υπηρεσιών,
- η παρακολούθηση της χρήσης των πόρων των υποδομών,
- η επίλυση των προβλημάτων που παρουσιάζονται στις υπηρεσίες ή στις υποδομές,
- ο ορισμός της πολιτικής χρήσης των υπηρεσιών και των διαδικασιών που τις αφορούν,
- η επίβλεψη των παραμέτρων ασφάλειας για υποδομές και υπηρεσίες και ο χειρισμός των περιστατικών ασφάλειας,
- η παραγωγή τεκμηρίωσης και αναφορών και η ανάπτυξη κατάλληλων εργαλείων διαχείρισης.

Η εξέλιξη της δικτυακής υποδομής της ΕΔΥΤΕ Α.Ε. με βάση τεχνολογίες αιχμής για την υποστήριξη εξειδικευμένων εφαρμογών και την παροχή υπηρεσιών προς τους χρήστες της ερευνητικής και ακαδημαϊκής κοινότητας, αποτελεί σημαντική παρέμβαση στην αξιοποίηση των Τεχνολογιών Πληροφορικής και Επικοινωνιών (ΤΠΕ) την επόμενη περίοδο. Επιπλέον, η εξέλιξη του δικτύου ΕΔΕΤ σε δίκτυο αριστείας για την υποστήριξη εξειδικευμένων εφαρμογών με την αξιοποίηση καινοτόμων τεχνολογιών, η αναβάθμισή του σε υβριδικό δίκτυο και η συνεχής διασύνδεσή του με το πανευρωπαϊκό ερευνητικό και ακαδημαϊκό δίκτυο GÉANT (και μέσω αυτού και με τα άλλα ομότιμα δίκτυα παγκόσμια) απαντούν στην επιτακτική ανάγκη απρόσκοπτης πρόσβασης στους χρήστες της ερευνητικής και ακαδημαϊκής κοινότητας της χώρας σε υπηρεσίες που δεν προσφέρονται από τα εμπορικά δίκτυα σήμερα.

Τα ευρωπαϊκά δίκτυα και το δίκτυο ΕΔΕΤ βρίσκονται σε θέση να υποστηρίξουν απρόσκοπτα την ακαδημαϊκή & ερευνητική κοινότητα διατηρώντας κορυφαίας ποιότητας σταθερή υποδομή και δικτυακές υπηρεσίες. Το δίκτυο ΕΔΕΤ είναι σε θέση να μετασχηματισθεί υποστηρίζοντας και συν-διαμορφώνοντας το «Μελλοντικό Διαδίκτυο» (Future Internet). Όσον αφορά τις εξελίξεις στην πρωτογενή έρευνα των δικτυακών τεχνολογιών, προβλέπεται η διάρθρωση τμήματος του δικτύου ΕΔΕΤ σε «εργοστάσιο δικτύων» το οποίο θα υποστηρίζει τη δυνατότητα δημιουργίας πολύπλοκων δομών αποτελούμενων από κυκλώματα, κόμβους (δρομολόγησης/μεταγωγής) αλλά και υπολογιστικής ισχύος-χώρου αποθήκευσης. Οι δομές αυτές προσαρμοσμένες στην εξυπηρέτηση των ειδικών αναγκών των πολιτών (ακαδημαϊκών χρηστών και

ερευνητών) που η ΕΔΥΤΕ Α.Ε. εξυπηρετεί θα προσφέρουν σε ένα από τα πιο νευραλγικά υποσύνολα της ελληνικής κοινωνίας τα εργαλεία για την πρόοδο και αξιοποίηση των ΤΠΕ σε ανάλογο βαθμό με τις αντίστοιχες κοινότητες διεθνώς, ενώ θα συντελέσουν στη διεύθυνση των ΤΠΕ στο ευρύτερο κοινωνικό σύνολο καθώς οι ακαδημαϊκοί χρήστες για την υπόλοιπη ζωή τους θα είναι ενεργοί πολίτες.

Παράλληλα με την προηγμένη αυτή και σε μεγάλο βαθμό πειραματική χρήση μεγάλου μέρους των πόρων του δικτύου, η ΕΔΥΤΕ Α.Ε. θα συνεχίσει να παρέχει απρόσκοπτα τις ποιοτικές υπηρεσίες πρόσβασης στο Διαδίκτυο σε όλους τους φορείς της. Η ΕΔΥΤΕ Α.Ε. δραστηριοποιείται σε δράσεις που αφορούν τεχνολογίες υπολογιστικού πλέγματος. Οι τεχνολογίες αυτές δίνουν τη δυνατότητα σε χρήστες να χρησιμοποιήσουν απομακρυσμένους υπολογιστικούς κόμβους (clusters), στους οποίους υποβάλλουν προγράμματα προς εκτέλεση. Το υπολογιστικό πλέγμα παρέχει στους χρήστες ένα ομογενοποιημένο περιβάλλον στο οποίο θα πρέπει να προσαρμόσουν τα προγράμματά τους ώστε να μπορούν να εκτελεστούν. Ο όρος cloudcomputing αναφέρεται στη δημιουργία κεντροποιημένων υπολογιστικών περιβαλλόντων, μέσα από τα οποία παρέχονται υπολογιστικές και αποθηκευτικές υπηρεσίες στους χρήστες. Με τις υπηρεσίες αυτές οποιοσδήποτε χρήστης θα μπορεί να χρησιμοποιεί μία ιδεατή μηχανή (virtual machine), την οποία θα μπορεί να προσαρμόζει όπως θέλει, και στην οποία θα μπορεί να τρέχει τις εφαρμογές της επιλογής του. Έτσι στον χρήστη θα «ανήκει» ένα σύνολο υπολογιστών, προσαρμοσμένων ανάλογα με τις ανάγκες του, οι οποίοι δεν θα έχουν φυσική υπόσταση αλλά θα προσφέρονται ως υπηρεσία μέσω της υποδομής της ΕΔΥΤΕ Α.Ε.

### **2.2.1 Συνοπτική περιγραφή των υπηρεσιών και της λειτουργίας της ΕΔΥΤΕ Α.Ε.**

Η ΕΔΥΤΕ Α.Ε. έχει ως αντικείμενο τη διαχείριση του Εθνικού Δικτύου Υποδομών Τεχνολογίας & Έρευνας (ΕΔΕΤ) κατά το πρότυπο των αντίστοιχων Ερευνητικών και Εκπαιδευτικών Δικτύων της Ευρωπαϊκής Ένωσης. Δραστηριοποιείται ενεργά, τόσο σε εθνικό όσο και σε διεθνές επίπεδο και αποτελεί περιβάλλον ανάπτυξης καινοτόμων υπηρεσιών, στη διάθεση της Εκπαιδευτικής και Ερευνητικής Κοινότητας της χώρας.

Συνδέει περισσότερους από 100 Φορείς, στους οποίους περιλαμβάνονται όλα τα ΑΕΙ, ΤΕΙ και Ερευνητικά Κέντρα της χώρας, καθώς και το Πανελλήνιο Σχολικό Δίκτυο, εξυπηρετώντας συνολικά περί τους 500.000 χρήστες. Επιπλέον, προσφέρει τοπική διασύνδεση (peering) μεταξύ των δικτύων των μεγαλύτερων παρόχων υπηρεσιών Διαδικτύου, στον κόμβο Greek Internet Exchange (GR-IX, <http://www.gr-ix.gr/>). Ο κόμβος, ο οποίος μπήκε σε λειτουργία το 2008, παρέχει δυνατότητα διασύνδεσης της τάξης των N x 10 Gbps, δίνοντας έτσι σημαντική ώθηση στη συνολική ποιότητα των υπηρεσιών και των εθνικών δικτυακών υποδομών για τη βέλτιστη εξυπηρέτηση των χρηστών του Διαδικτύου.

Στόχος της ΕΔΥΤΕ Α.Ε. είναι να συμβάλλει ουσιαστικά στην Ψηφιακή Σύγκλιση της χώρας με την Ε.Ε., αξιοποιώντας τις Τεχνολογίες Πληροφορικής και Επικοινωνιών (ΤΠΕ), και να αποτελέσει το περιβάλλον ανάπτυξης νέων τεχνολογιών και έρευνας για τη μελλοντική γενιά των Ε&Α δικτύων. Με την εισαγωγή

πρωτοποριακών υπηρεσιών και εφαρμογών για τον πολίτη (ηλεκτρονική διακυβέρνηση, ηλεκτρονική μάθηση, ηλεκτρονική ενσωμάτωση), θα εισάγει στην καθημερινότητα του Έλληνα από τη νεαρή ηλικία του σχολείου και του πανεπιστημίου νέες εξελιγμένες μεθόδους που θα βελτιώνουν τη ζωή του, θα τον κάνουν αποτελεσματικότερο και ανταγωνιστικότερο σε διεθνές επίπεδο, θα μειώνουν τις φυσικές μετακινήσεις και τέλος, θα τον καθιστούν ισότιμο συμμετέχο στην Ψηφιακή Ελλάδα.

Η ΕΔΥΤΕ Α.Ε. παρέχει ένα σύνολο βασικών και προηγμένων δικτυακών και υπολογιστικών υπηρεσιών στους φορείς και τους χρήστες της, όπως παρουσιάζονται συνοπτικά στις επόμενες ενότητες.

### **Υπηρεσίες για τους Φορείς της ΕΔΥΤΕ Α.Ε.**

Η ΕΔΥΤΕ Α.Ε. παρέχει στο σύνολο των φορέων της βασικές και προηγμένες δικτυακές και υπολογιστικές υπηρεσίες που αφορούν τόσο τη διαλειτουργικότητά τους με το ΕΔΕΤ όσο και την αξιοποίηση πόρων και λειτουργικότητας που παρέχει το ΕΔΕΤ για την υποστήριξη εσωτερικών λειτουργιών και υπηρεσιών τους.

Ενδεικτικά:

- Συνδεσιμότητα (IP (v4/v6 δρομολόγηση, L2 και L3 VPN, Ethernet υπηρεσίες, <https://grnet.gr/services-all/>): Διασύνδεση των φορέων με το ΕΔΕΤ σε επίπεδα 1 έως 3, δρομολόγηση της κίνησης IP (IPv4 και IPv6) εντός ΕΔΕΤ και από/προς εξωτερικά Αυτόνομα Συστήματα (ASs), διαμόρφωση ιδεατών ιδιωτικών συνδέσεων ή δικτύων επιπέδου 2 ή 3.
  - Virtual Machines - ViMa (<http://vima.grnet.gr/>): Πρόσβαση σε διαμοιραζόμενους υπολογιστικούς (εικονικούς εξυπηρετητές), αποθηκευτικό χώρο και δικτυακούς πόρους για τη φιλοξενία υπηρεσιών, πειραμάτων ή την ανάπτυξη εφαρμογών.
- Χρονισμός δικτυακών συσκευών (<https://grnet.gr/services/internet-services/ntp/>): Παροχή πηγής ώρας υψηλής ακρίβειας, προκειμένου για το συγχρονισμό δικτυακών συσκευών με το πρωτόκολλο NTP.
- DNS: Υπηρεσία ονοματολογίας (DNS).
  - Υπηρεσίες Καταλόγου (<http://ds.grnet.gr/>): Υπηρεσίες καταλόγου για την αναζήτηση μελών της ακαδημαϊκής, ερευνητικής και εκπαιδευτικής κοινότητας.
  - Υπηρεσίες Στατιστικών (<http://mon.grnet.gr/>): Υπηρεσίες μέτρησης και παρουσίασης της κίνησης των φορέων της ΕΔΥΤΕ ΑΕ.
- Υπηρεσίες Ασφάλειας (υπό υλοποίηση): Υπηρεσίες παρακολούθησης ροών για την ανίχνευση ανωμαλιών, εντοπισμού εισβολών σε δικτυακά και υπολογιστικά συστήματα, παγίδευσης επιθέσεων, διαχείρισης και ανάλυσης αρχείων καταγραφής περιστατικών ασφαλείας.

Εκτός από τις υπηρεσίες που παρέχονται αποκλειστικά σε επίπεδο φορέων, οι φορείς της ΕΔΥΤΕ Α.Ε. έχουν πρόσβαση και στις υπηρεσίες που απευθύνονται σε μεμονωμένους χρήστες, όπως αυτές παρουσιάζονται στην επόμενη ενότητα.

**Υπηρεσίες για τους Χρήστες της ΕΔΥΤΕ Α.Ε.**

Ενδεικτικά αναφέρονται οι παρακάτω υπηρεσίες:

- Οκεανος (<http://okeanos.grnet.gr/>): Υπηρεσίες IaaS (Infrastructure as a service) public cloud. Οι χρήστες έχουν πρόσβαση σε εικονικές μηχανές (VMs) μέσω της υπηρεσία Cyclades (<http://cyclades.okeanos.grnet.gr>) με διάφορα λειτουργικά συστήματα (OS images) και δικτυακούς πόρους για την διασύνδεσή τους και την πρόσβαση σε αυτές από το Διαδίκτυο. Επιπλέον έχουν και αποθηκευτικό χώρο online μέσω της υπηρεσίας Πίθος (<http://pithos.okeanos.grnet.gr/>), προσβάσιμα από παντού, με αξιοπιστία και ασφάλεια.
- E-presence (<http://epresence.grnet.gr/>) Δίνει τη δυνατότητα στα μέλη της ακαδημαϊκής και ερευνητικής κοινότητας να οργανώσουν και να πραγματοποιήσουν διαδικτυακές τηλεδιασκέψεις ειδικών προδιαγραφών (υψηλή ποιότητα και διαδραστικότητα, κωδικοποίηση).
- Δίαυλος (<http://diavlos.grnet.gr/>) Πρόσβαση, κυρίως για τους χρήστες της ΕΔΥΤΕ Α.Ε., σε ζωντανές ψηφιακές μεταδόσεις μέσω του Διαδικτύου ομιλιών, σεμιναρίων, καλλιτεχνικών γεγονότων και λοιπών εκδηλώσεων που πραγματοποιούνται ή φιλοξενούνται από σημαντικούς πολιτιστικούς φορείς – λ.χ. Μέγαρο Μουσικής, Μουσεία, Συνεδριακά Κέντρα, κλπ – καθώς και από εκπαιδευτικούς και ερευνητικούς φορείς.
- Εύδοξος (<https://eudoxus.gr/>) - Ηλεκτρονική υπηρεσία ολοκληρωμένης διαχείρισης συγγραμμάτων που υποστηρίζει όλες τις διαδικασίες και ροές εργασίας που εμπλέκονται στη διανομή συγγραμμάτων στους φοιτητές των Α.Ε.Ι.
- Άτλας (<https://atlas.grnet.gr/>) - Σύστημακεντρικής υποστήριξης της πρακτικής άσκησης φοιτητών των Α.Ε.Ι. που υποστηρίζει τη διαχείριση των διαθέσιμων θέσεων πρακτικής άσκησης και τις διαδικασίες διεξαγωγής της
- Απέλλα (<https://service-apella.grnet.gr/apella/ui/auth/login>) - Ηλεκτρονική υπηρεσία για την ολοκληρωμένη διαχείριση νέων θέσεων διδακτικού προσωπικού των Α.Ε.Ι.
- Ακαδημαϊκή Ταυτότητα (<https://academicid.minedu.gov.gr/>) - Κεντρικές ηλεκτρονικές υπηρεσίες για τη δημιουργία ενιαίας ακαδημαϊκής ταυτότητας σε μορφή έξυπνης κάρτας
- EMA (<https://blooddonorregistry.gr/>) – Κεντρικές ηλεκτρονικές υπηρεσίες Διαχείρισης Εθνικού Μητρώου Εθελοντών Αιμοδοτών για την οργάνωση και την κεντρικοποιημένη διαχείριση του Εθνικού Μητρώου Εθελοντών Αιμοδοτών.
- Πιστοποιητικά (<http://pki.grnet.gr/>): Πρόσβαση σε περιβάλλον έκδοσης Ψηφιακών Πιστοποιητικών Χ.509, υπογεγραμμένων από έμπιστη Αρχή Πιστοποίησης, για εξυπηρετητές και χρήστες.
- EduROAM (<http://www.eduroam.gr/>): Οι χρήστες που μετακινούνται σε άλλα ιδρύματα (στην Ελλάδα ή στο εξωτερικό) τα οποία είναι μέλη της συνομοσπονδίας eduROAM, μπορούν να

χρησιμοποιήσουν δωρεάν την πρόσβαση στο διαδίκτυο κάνοντας χρήση των κωδικών που τους διαθέτει το ίδρυμα τους.

- Ομοσπονδία Ταυτοποίησης και Εξουσιοδότησης (<http://aai.grnet.gr/>): Οι χρήστες μπορούν να έχουν πρόσβαση σε υπηρεσίες με ασφάλεια και εμπιστευτικότητα των προσωπικών τους δεδομένων χρησιμοποιώντας απλά τον λογαριασμό που διατηρούν στο φορέα όπου ανήκουν. Επιτρέπει σε διαφορετικούς οργανισμούς να συνεργάζονται στην εκχώρηση δικαιωμάτων πρόσβασης για εφαρμογές που έχουν διαιδρυματικό χαρακτήρα.

### 2.2.2 Οργανωτική Δομή και Στελέχωση της ΕΔΥΤΕ Α.Ε.

Η Οργανική Δομή αποτελείται από τα Όργανα Διοίκησης της Εταιρείας, τις Υποστηρικτικές Δομές, και τις Διευθύνσεις.

Τα Όργανα Διοίκησης της Εταιρείας, τα οποία καθορίζουν την κατεύθυνση προς την οποία κινείται η Εταιρεία, και λαμβάνουν όλες τις τελικές αποφάσεις είναι:

- Η Γενική Συνέλευση (ΓΣ)
- Η Γνωμοδοτική Επιτροπή (ΓΕ)
- Το Διοικητικό Συμβούλιο (ΔΣ)
- Ο Πρόεδρος του Διοικητικού Συμβουλίου
- Ο Αναπληρωτής Πρόεδρος ΔΣ
- Ο Διευθύνων Σύμβουλος

Η οργανωτική δομή της ΕΔΥΤΕ ΑΕ απεικονίζεται στην Εικόνα 1.

Ο Διευθύνων Σύμβουλος είναι το ανώτερο εκτελεστικό όργανο της Εταιρείας. Διευθύνει τις εργασίες της, παρακολουθεί τη λειτουργία της, ενημερώνει το ΔΣ σχετικά, προΐσταται του προσωπικού της, στο πλαίσιο του θεσμικού της πλαισίου και του καταστατικού αυτής, καθώς και των αποφάσεων της Γενικής Συνέλευσης και του Διοικητικού Συμβουλίου της. Για τον Διευθύνοντα Σύμβουλο ισχύει επιπλέον ό,τι αναφέρεται στο καταστατικό της Εταιρείας, όπως αυτό έχει τροποποιηθεί και ισχύει, καθώς και στις σχετικές εξουσιοδοτήσεις.

Οι Διευθύνσεις της Εταιρείας είναι οι ακόλουθες:

Διεύθυνση Διοικητικών Λειτουργιών και Οικονομικής Διαχείρισης

Διεύθυνση Έρευνας και Ανάπτυξης

Διεύθυνση Προηγμένων Υπολογιστικών και Δικτυακών Υποδομών

Διεύθυνση Πληροφοριακών Υπηρεσιών και Διαχείρισης Εθνικών Έργων

Διεύθυνση Ευρωπαϊκών και Διεθνών Έργων Υποδομών

Διεύθυνση Ψηφιακής Διακυβέρνησης

Οι Διευθύνσεις υλοποιούν τις αποφάσεις και τους στόχους της Εταιρείας. Ο Επικεφαλής κάθε Διεύθυνσης είναι υπεύθυνος για τη διαχείριση και επίβλεψη του προσωπικού της Διεύθυνσης. Οι Επικεφαλής κάθε Διεύθυνσης είναι ισότιμοι μεταξύ του, όπως και οι Αναπληρωτές τους μεταξύ τους. Οι Επικεφαλής κάθε Διεύθυνσης αναφέρονται στον Διευθύνοντα Σύμβουλο. Ο κάθε Αναπληρωτής αναφέρεται στον αντίστοιχο Επικεφαλής κάθε Διεύθυνσης.

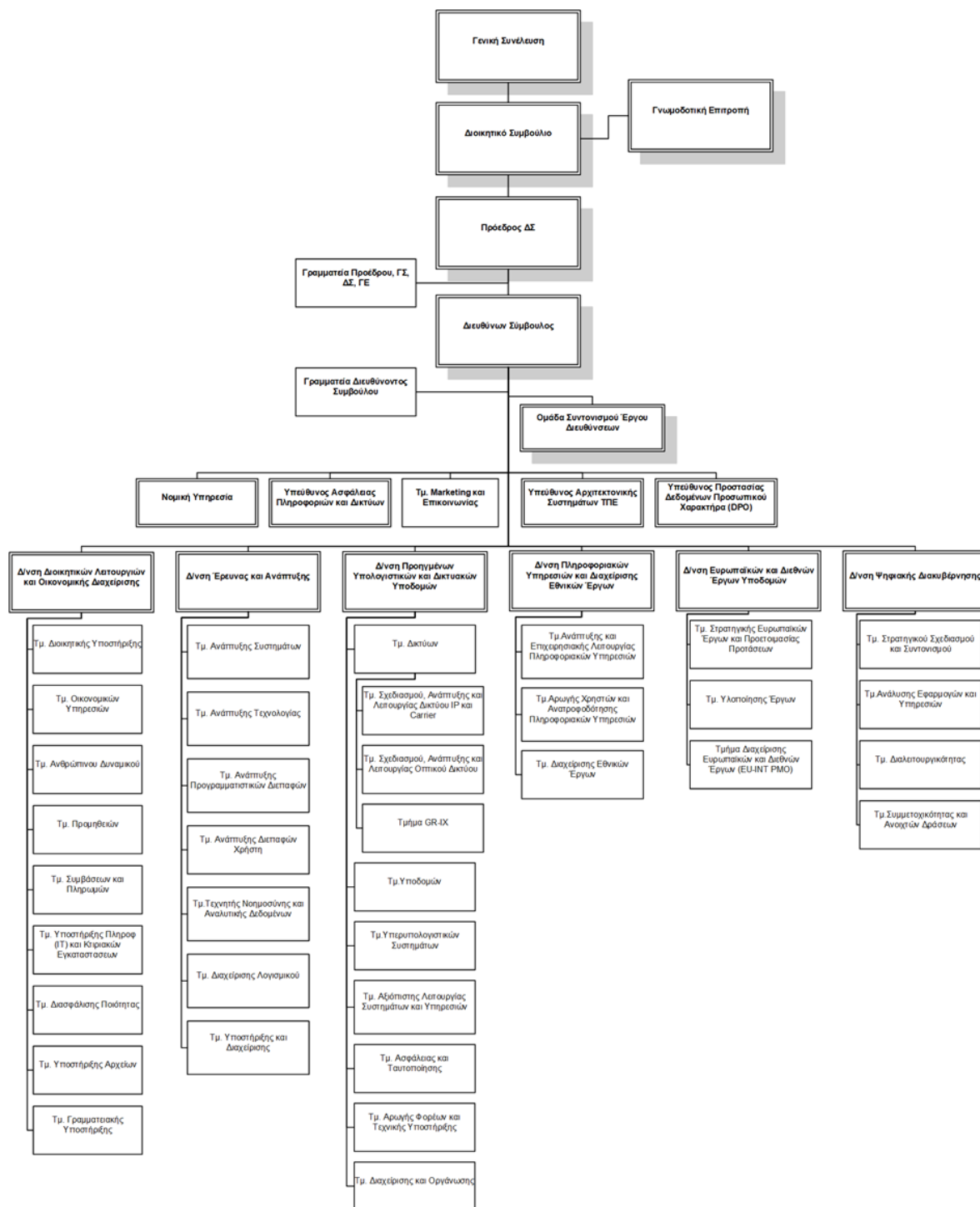

Εικόνα 1. Οργανόγραμμα ΕΔΥΤΕ Α.Ε.

Οι διαδικασίες της ΕΔΥΤΕ Α.Ε. για την εκμετάλλευση των δυνατοτήτων των νέων υποδομών και την παροχή των προηγμένων υπολογιστικών και δικτυακών υπηρεσιών διακρίνονται σε τρεις κατηγορίες:

- **Επιχειρησιακές διαδικασίες διαχείρισης/λειτουργίας υποδομών και υπηρεσιών:** Χαρακτηριστικά αναφέρονται οι διαδικασίες/ροές εργασίας που εμπλέκουν ως ρόλους το κέντρο αρωγής φορέων

και χρηστών (service desk) της ΕΔΥΤΕ ΑΕ, την ομάδα υποστήριξης υπηρεσιών και αρωγής φορέων πρώτου επιπέδου και το Κέντρο Διαχείρισης Δικτύου (NOC) για τη λήψη, επεξεργασία, διαχείριση αιτημάτων (requests), γεγονότων (events) και περιστατικών (incidents) σχετικά με τις παρεχόμενες από την ΕΔΥΤΕ Α.Ε. υπηρεσίες.

- **Επιχειρηματικές διαδικασίες:** Η ΕΔΥΤΕ Α.Ε. διατηρεί πιστοποίηση ISO 9001 για τη διαχείριση έργων, πόρων, διαγωνισμών και προμηθειών. Ενδεικτικά, ακολουθούνται συγκεκριμένες διαδικασίες για τη διενέργεια ανοιχτών διεθνών διαγωνισμών και προμηθειών.
- **Οριζόντιες/υποστηρικτικές επιχειρησιακές διαδικασίες:** Αναφέρονται χαρακτηριστικά οι διαδικασίες που υπάγονται στην πολιτική ασφάλειας που εφαρμόζει η ΕΔΥΤΕ Α.Ε.. Ενδεικτικά περιλαμβάνουν ροές εργασίας για την απόκτηση φυσικής πρόσβασης σε χώρους και λογικής πρόσβασης σε υπολογιστικούς ή/και δικτυακούς πόρους.

### 2.2.3 Ανάλυση Υποδομών Τεχνολογιών Πληροφορικής και Επικοινωνιών

#### 2.2.3.1 Δίκτυο ΕΔΕΤ

Οι Φορείς του δικτύου ΕΔΕΤ είναι γεωγραφικά διεσπαρμένοι σε ολόκληρη την Ελληνική επικράτεια. Πολλοί Φορείς διαθέτουν περισσότερα του ενός σημεία παρουσίας, τα οποία σε αρκετές περιπτώσεις βρίσκονται σε διαφορετικές πόλεις ή και γεωγραφικά διαμερίσματα.

Προκειμένου να καλύψει τις ανάγκες διασύνδεσης των Φορέων του δικτύου ΕΔΕΤ, η ΕΔΥΤΕ Α.Ε. διατηρεί εγκατεστημένους δικτυακούς κόμβους σε ένα μεγάλο αριθμό πόλεων. Μάλιστα, με την πάροδο του χρόνου τα σημεία παρουσίας και οι κόμβοι του δικτύου ΕΔΕΤ αυξάνονται προκειμένου να καλυφθούν ανάγκες όλο και περισσότερων και πιο απομακρυσμένων Φορέων ή τμημάτων τους. Στους δικτυακούς κόμβους του ΕΔΕΤ η ΕΔΥΤΕΑ.Ε. φιλοξενεί οπτικό, δικτυακό, υπολογιστικό και αποθηκευτικό εξοπλισμό.

Για την εξυπηρέτηση των αναγκών του δικτύου κορμού και του δικτύου πρόσβασης του, η ΕΔΥΤΕΑ.Ε. έχει αποκτήσει με μακροχρόνια Σύμβαση “σκοτεινές” οπτικές ίνες (dark fibre). Στο δίκτυο αυτό υλοποιούνται: (α) συνδέσεις Ευρείας Ζώνης (WAN), (β) μητροπολιτικές (MAN) συνδέσεις, και (γ) συνδέσεις Φορέων. Στην Εικόνα 7 απεικονίζεται το αποτύπωμα (footprint) των οπτικών ινών του δικτύου ΕΔΕΤ.

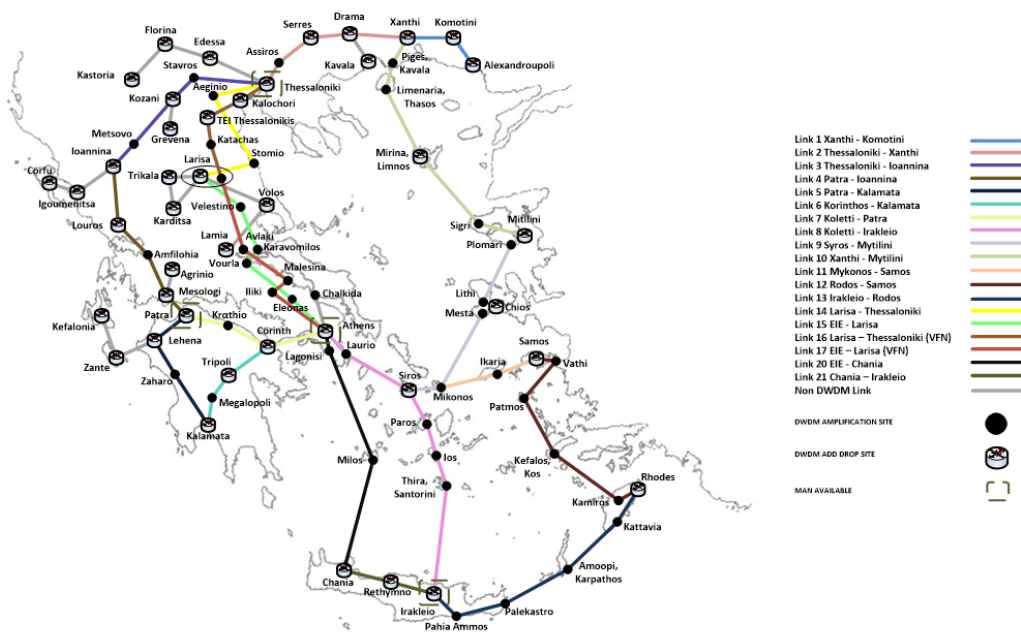

Εικόνα 2 Δίκτυο Οπτικών Ινών ΕΔΕΤ (WAN)

Από πλευράς διασύνδεσης, οι ανάγκες των Φορέων της ΕΔΥΤΕ Α.Ε. εμπίπτουν σε δύο μεγάλες κατηγορίες:

- Συνδεσιμότητα με το δίκτυο IP της ΕΔΥΤΕ Α.Ε. , από όπου μπορούν να ανταλλάσσουν κίνηση μεταξύ τους και με το υπόλοιπο (ελληνικό και διεθνές) Διαδίκτυο και να έχουν πρόσβαση στις υπολογιστικές / αποθηκευτικές υπηρεσίες της ΕΔΥΤΕ Α.Ε.
- Δημιουργία Ιδιωτικών Δικτύων (VPNs) μεταξύ:
  - ο των σημείων παρουσίας ενός Φορέα, για ανταλλαγή της εσωτερικής κίνησης,
  - ο μεταξύ δύο ή περισσότερων Φορέων της ΕΔΥΤΕ Α.Ε., στο πλαίσιο κάποιας συνεργασίας, ερευνητικού έργου ή πειράματος,
  - ο μεταξύ Φορέων της ΕΔΥΤΕ Α.Ε. και Φορέων άλλων ευρωπαϊκών ακαδημαϊκών δικτύων, στο πλαίσιο κάποιας συνεργασίας, ερευνητικού έργου ή πειράματος,
  - ο μεταξύ ενός Φορέα της ΕΔΥΤΕ Α.Ε. και των κέντρων δεδομένων & υπηρεσιών (datacenters) της ΕΔΥΤΕ Α.Ε., στο πλαίσιο κάποιας υπηρεσίας της ΕΔΥΤΕ Α.Ε.(π.χ. για την ένταξη κάποιων εικονικών μηχανών (virtual machines) στο εσωτερικό δίκτυο του Φορέα)

### 2.2.3.2 Υφιστάμενα Κέντρα Δεδομένων και Υπηρεσιών της ΕΔΥΤΕ ΑΕ

Η ΕΔΥΤΕ Α.Ε. διαθέτει κέντρα δεδομένων και υπηρεσιών στα οποία φιλοξενείται η υπολογιστική υποδομή. Αναλυτικότερα υπάρχουν τα εξής κέντρα δεδομένων και υπηρεσιών:

- Κέντρο Δεδομένων & Υπηρεσιών της ΕΔΥΤΕ ΑΕ στο κτήριο Εθνικό Κέντρο Τεκμηρίωσης/Εθνικό Ίδρυμα Ερευνών (ΕΔΥΤΕ/ΕΚΤ-ΕΙΕ)**

Αποτελεί ένα από τα σημαντικότερα κέντρα δεδομένων της ΕΔΥΤΕ ΑΕ, αφού αποτελεί το κύριο δικτυακό κέντρο δεδομένων στο οποίο καταλήγουν αρκετές οπτικές ίνες φορέων και κέντρων δεδομένων. Στον ίδιο κόμβο φιλοξενείται και ένας από τους δύο συνοριακούς δρομολογητές του δικτύου GÉANT (αποτελεί τον πάροχο upstream για το δίκτυο ΕΔΕΤ) καθώς και του GR-IX (Ελληνικός Κόμβος Διασύνδεσης Παρόχων). Ο χώρος διαθέτει συνολικά 16 ικρίωματα εξοπλισμού και 1 ικρίωμα με υποδομές δομημένης οπτικής/χάλκινης καλωδίωσης, ενώ μπορεί να υποστηρίξει φορτία συνολικής ισχύος έως 100KW. Τα φορτία υποστηρίζονται από 3 μονάδες κλιματισμού απευθείας εκτόνωσης και 3 μονάδες αδιάλειπτης τροφοδοσίας που λειτουργούν σε παραλληλία. Τέλος, για την αδιάλειπτη λειτουργία του κέντρου δεδομένων έχει εγκατασταθεί ηλεκτροπαραγωγό ζεύγος (H/Z) στον περιβάλλοντα χώρο.

## ii. Κέντρο Δεδομένων & Υπηρεσιών της ΕΔΥΤΕ ΑΕ στο κτήριο του Υπουργείου Παιδείας και Θρησκευμάτων (ΕΔΥΤΕ/ΥΠΑΙΘ)

Στον κόμβο υπάρχουν τρεις ανεξάρτητοι χώροι, ως εξής:

**Χώρος DC1** ο οποίος φιλοξενεί τον οπτικό εξοπλισμό του κέντρου δεδομένων, τον εξοπλισμό carrier για την σύνδεση με το δίκτυο της ΕΔΥΤΕ Α.Ε. αλλά και τις υπολογιστικές και αποθηκευτικές υποδομές της ΕΔΥΤΕ Α.Ε. και πιο συγκεκριμένα τις υπηρεσίες Virtual Machines - ViMa (<http://vima.grnet.gr/>) και ~okeanos (<http://okeanos.grnet.gr/>). Το **DC1** αποτελείται από είκοσι οκτώ (28) ικρίωματα που φιλοξενούν εξυπηρετητές και αποθηκευτικό εξοπλισμό. Για την εγκατάσταση του εξοπλισμού υπάρχουν εγκατεστημένα ικρίωματα τυπικού μεγέθους 19", με ενσωματωμένο σύστημα διανομής τροφοδοσίας. Ο χώρος διαθέτει συνολικά 28 ικρίωματα, 12 ικρίωματα κλιματισμού τύπου in-row, 2 καμπίνες για εξοπλισμό βιβλιοθήκης ταινιών και 5 ικρίωματα με τις υποδομές δομημένης οπτικής/χάλκινης καλωδίωσης και τον οπτικό και δικτυακό εξοπλισμό του κόμβου. Επίσης, τα φορτία υποστηρίζονται από συστήματα αδιάλειπτης τροφοδοσίας οι οποίοι βρίσκονται σε άλλο χώρο, ο οποίος ονομάζεται **UPS-ROOM**. Τέλος, υπάρχουν και οι εγκαταστάσεις των ψυκτών και του ψυχορροστασίου που βρίσκονται στο δώμα του κτηρίου και η εγκατάσταση του ηλεκτροπαραγωγού ζεύγους (H/Z) που βρίσκεται στον περιβάλλοντα χώρο.

**Χώρος DC2** ο οποίος φιλοξενεί το εθνικό υπολογιστικό σύστημα υψηλών επιδόσεων (High Performance Computer – HPC) για την υποστήριξη επιστημονικών εφαρμογών μεγάλης κλίμακας (<http://hpc.grnet.gr/>). Το **DC2** αποτελείται από είκοσι (20) ικρίωματα που φιλοξενούν εξυπηρετητές και αποθηκευτικό εξοπλισμό. Για την εγκατάσταση του εξοπλισμού υπάρχουν εγκατεστημένα ικρίωματα τυπικού μεγέθους 19", με ενσωματωμένο σύστημα διανομής τροφοδοσίας. Ο χώρος διαθέτει συνολικά 20 ικρίωματα, 10 ικρίωματα κλιματισμού τύπου in-row και 2 καμπίνες για εξοπλισμό βιβλιοθήκης ταινιών. Τα φορτία του χώρου υποστηρίζονται από συστήματα αδιάλειπτης τροφοδοσίας οι οποίοι βρίσκονται σε άλλο χώρο, ο οποίος ονομάζεται **NEW-UPS-ROOM**. Τέλος, υπάρχουν και οι εγκαταστάσεις των ψυκτών και του ψυχορροστασίου που βρίσκονται στο δώμα του κτηρίου, ενώ δεν υπάρχει υποστήριξη από ηλεκτροπαραγωγό ζεύγος (H/Z).

**Χώρος DC3** ο οποίος φιλοξενεί την επέκταση με νέους υπολογιστικούς και αποθηκευτικούς πόρους των υπηρεσιών Virtual Machines - ViMa (<http://vima.grnet.gr/>) και ~okeanos (<http://okeanos.grnet.gr/>). Το **DC3** αποτελείται από είκοσι δύο (22) ικρίωματα που φιλοξενούν εξυπηρετητές και αποθηκευτικό εξοπλισμό. Για την εγκατάσταση του εξοπλισμού υπάρχουν εγκατεστημένα ικρίωματα τυπικού μεγέθους 19", με ενσωματωμένο σύστημα διανομής τροφοδοσίας. Ο χώρος διαθέτει συνολικά 22 ικρίωματα, 14 ικρίωματα κλιματισμού τύπου in-row και 2 μονάδες κλιματισμού down-flow για τον έλεγχο της υγρασίας. Τα φορτία υποστηρίζονται από συστήματα αδιάλειπτης τροφοδοσίας οι οποίοι βρίσκονται σε άλλο χώρο, ο οποίος ονομάζεται **NEW-UPS-ROOM**. Τέλος, υπάρχουν και οι εγκαταστάσεις των ψυκτών και του ψυχοστασίου που βρίσκονται στο δώμα του κτηρίου, ενώ για την υποστήριξη των φορτίων έχει γίνει σύνδεση με το ηλεκτροπαραγωγό ζεύγος (H/Z) που υποστηρίζει το **DC1**.

### iii. Κέντρο Δεδομένων & Υπηρεσιών της ΕΔΥΤΕ ΑΕ στον ποταμό Λούρο (ΕΔΥΤΕ/Λούρος)

Η ΕΔΥΤΕ Α.Ε. έχει εγκαταστήσει «πράσινο» κέντρο δεδομένων (green datacenter) στον ποταμό Λούρο στην Ήπειρο, του οποίου η λειτουργία στηρίζεται αποκλειστικά σε ανανεώσιμες πηγές ενέργειας. Πιο συγκεκριμένα το κέντρο δεδομένων της ΕΔΥΤΕ βρίσκεται σε κοντινή απόσταση από το τεχνητό υδροηλεκτρικό φράγμα του σταθμού της ΔΕΗ στην περιοχή της Φιλιπιάδας και χρησιμοποιεί νερό από ποτάμι για τη λειτουργία του συστήματος κλιματισμού και την ψύξη συστημάτων πληροφορικής. Παράλληλα έχουν υλοποιηθεί ειδικές τεχνικές μελέτες λαμβάνοντας υπόψη την πιθανή έλλειψη δυναμικής του υδροφόρου ορίζοντα, κυρίως κατά τους θερινούς μήνες, και έχουν προβλεφθεί γεωτρήσεις άντλησης υπόγειων υδάτων που θα λειτουργούν υποστηρικτικά ώστε να τηρηθεί η απαιτούμενη εφεδρεία. Το κέντρο δεδομένων της ΕΔΥΤΕ ΑΕ στον Λούρο μπορεί να υποστηρίξει εξοπλισμό έως 370 KWatt. Φιλοξενεί 14 ικρίωματα στα οποία έχουν εγκατασταθεί 220 διακομιστές τελευταίας γενιάς, βελτιστοποιημένοι για την παροχή εικονικών μηχανών πάνω από υπηρεσίες νέφους. Η υποδομή πληροφορικής ολοκληρώνεται με συστήματα αποθήκευσης δεδομένων συνολικής χωρητικότητας 576 TB και τον απαραίτητο δικτυακό εξοπλισμό. Το κέντρο δεδομένων είναι εξοπλισμένο με όλα τα απαραίτητα συστήματα απομακρυσμένου ελέγχου πρόσβασης, ασφάλειας, πυροπροστασίας και παρακολούθησης της κατάστασης των διάφορων υποσυστημάτων που φιλοξενεί. Ο σχεδιασμός διασφαλίζει την ισορροπία του φυσικού περιβάλλοντος και επιτυγχάνεται δείκτης Ενεργειακής Απόδοσης (Power Usage Effectiveness – PUE) χαμηλότερος του 1,3. Λόγω της απομακρυσμένης εγκατάστασης, το κέντρο έχει σχεδιαστεί ώστε να διαθέτει πλήρη εφεδρική κάλυψη σε όλα τα ενεργά μέρη της υποδομής ισχύος και ψύξης. Η υποδομή παρακολουθείται σε 24ωρη βάση για την άμεση αντιμετώπιση των τυχόν προβλημάτων, σε πραγματικό χρόνο.

### iv. Κέντρο Δεδομένων & Υπηρεσιών της ΕΔΥΤΕ ΑΕ για τα δημόσια νοσοκομεία (ΕΔΥΤΕ/Κνωσός)

Η ΕΔΥΤΕ Α.Ε. έχει εγκαταστήσει κέντρο δεδομένων και υπηρεσιών για τα δημόσια νοσοκομεία σε χώρο του Πανεπιστημίου Κρήτης γνωστός και ως «Λευκά Κτήρια Λ. Κνωσού» ο οποίος βρίσκεται στο Ηράκλειο Κρήτης. Το κέντρο δεδομένων έχει σχεδιαστεί ώστε να αξιοποιεί σύγχρονες «πράσινες» λύσεις για την βέλτιστη εκμετάλλευση της καταναλισκόμενης ισχύος, που ισοδυναμεί με την επίτευξη χαμηλής τιμής για τον δείκτη Power Usage Effectiveness (PUE). Επίσης, στο σχεδιασμό έχει ληφθεί υπόψη η βέλτιστη υποστήριξη δυναμικού φορτίου, καθώς η υποδομή φιλοξενίας εξοπλισμού παραμένει αποδοτική ακόμα και σε κατάσταση μερικής πλήρωσης. Αυτό μπορεί να επιτευχθεί με εξοπλισμό που έχει χαρακτηριστικά δυναμικής προσαρμογής όπως Variable Frequency/SpeedDrive σε αντλίες, συμπιεστές και ανεμιστήρες. Τέλος, η σχεδιαστική λύση του κέντρου δεδομένων έχει ως στόχο την βελτιστοποίηση της διαθεσιμότητας και της αξιοπιστίας της υποδομής, με εγκατάσταση πλεονάζοντος υλικού και διπλών οδεύσεων, ώστε να αποφεύγονται τα μοναδικά σημεία βλάβης (single-point-of-failure) και να διευκολύνεται η συντήρηση της υποδομής χωρίς την διακοπή της λειτουργίας του κέντρου δεδομένων. Στο κέντρο δεδομένων έχουν εγκατασταθεί 20 ικρίσματα εξοπλισμού πληροφορικής τυπικού μεγέθους 19", τα οποία μπορούν υποστηρίξουν έως 14kW μέγιστης ισχύος εξοπλισμού πληροφορικής ανά ικρίωμα και έως 190kW συνολικά. Το φορτία υποστηρίζονται από 2x250kVAUPS (με εφεδρεία 2N) με συσσωρευτές για αυτονομία τουλάχιστον 10 λεπτών σε πλήρες φορτίο. Σε περίπτωση διακοπής ή ασταθούς λειτουργίας της παροχής ρεύματος του κέντρου δεδομένων γίνεται αυτόματη μεταγωγή των φορτίων σε ηλεκτροπαραγωγό ζεύγος (H/Z) ισχύος 1100kVA που υπάρχει σε αναμονή. Τέλος, το κέντρο δεδομένων έχει σχεδιαστεί με δυνατότητα επέκτασης 100% σε χώρο και ισχύ.

### 3 Αντικείμενο της Σύμβασης

Αντικείμενο της παρούσας σύμβασης είναι η υλοποίηση του Υποέργου 1 «Εθνική Πύλη παροχών αναπηρίας και καθιέρωση της Κάρτας Αναπηρίας» του έργου «SUB2: Εθνική Πύλη παροχών αναπηρίας και καθιέρωση της Κάρτας Αναπηρίας» (ΟΠΣ ΤΑ 5179243), στο πλαίσιο του οποίου προβλέπεται η παραγωγή-εκτύπωση και προσωποποίηση 80.000 πλαστικών καρτών αναπηρίας και η ασφαλής παράδοσή τους στους δικαιούχους με επιβεβαίωση.

Υπάρχουν πολυάριθμες παροχές για τα άτομα με αναπηρία, οι οποίες παρέχονται από πολλούς διαφορετικούς δημόσιους και ιδιωτικούς φορείς, με διαφορετικές προϋποθέσεις επιλεξιμότητας και διαφορετικές διαδικασίες. Στις περισσότερες περιπτώσεις, η διαδικασία βασίζεται στην υποβολή έντυπων αντιγράφων (του πιστοποιητικού αναπηρίας και άλλων εγγράφων). Επομένως, δεν είναι εύκολο τα άτομα με αναπηρία να γνωρίζουν ακριβώς όλες τις παροχές που δικαιούνται και να ακολουθούν όλες αυτές τις διαδικασίες. Επιπλέον, εκτίθενται τα προσωπικά δεδομένα των ατόμων με αναπηρία σε πολλούς

διαφορετικούς φορείς. Διαφορετικοί τύποι βεβαιώσεων αναπηρίας αναγνωρίζονται από τις δημόσιες υπηρεσίες, αλλά δεν υπάρχει ενιαίο μητρώο.

Η Εθνική Πύλη παροχών αναπηρίας αναπτύσσεται ώστε να αποτελέσει το πληροφοριακό σύστημα μέσω του οποίου οι δικαιούχοι θα μπορούν: (α) να βλέπουν μέσω της ηλεκτρονικής διεπαφής τα προσωπικά τους δεδομένα, τις παροχές για τις οποίες πληρούν τις αναπηρικές προϋποθέσεις, (β) να κάνουν αίτηση και να εκδίδουν κάρτα αναπηρίας και (γ) να εξυπηρετούνται από υπηρεσία μιας στάσης, μέσω των πληροφοριακών συστημάτων των αντίστοιχων φορέων, για όλες τις παροχές χωρίς να υποβάλλουν τα ίδια δικαιολογητικά σε διαφορετικούς φορείς (όπως ΚΕΠΑ, ΟΠΕΚΑ, Περιφερειακά Γραφεία Μεταφορών ή Κοινωνικών Υπηρεσιών, Δημοτικές Υπηρεσίες, ΚΕΠ, κλπ.).

Στην Πύλη σταδιακά θα αποτυπωθούν οι παροχές και τα κριτήρια επιλεξιμότητας κάθε παροχής και θα μεταφερθούν και άλλες υπάρχουσες διαδικασίες σχετικές με την έκδοση παροχών αναπηρίας. Επιπλέον θα παρέχονται πληροφορίες σχετικά με κάθε είδους παροχή και έτσι το σύνολο των δικαιούχων θα μπορεί να ελέγχει όλα τα δεδομένα που τον αφορούν. Συγχρόνως στο πληροφοριακό σύστημα θα αναπτυχθεί το ψηφιακό μητρώο πιστοποιήσεων αναπηρίας. Όλες οι πιστοποιήσεις που βρίσκονται ήδη σε ψηφιακά αρχεία, θα μεταφερθούν στο νέο Μητρώο με αυτοματοποιημένο τρόπο. Όλες οι άλλες πιστοποιήσεις θα μεταφορτωθούν στη νέα πλατφόρμα από το φορέα που έχει εκδώσει την κάθε πιστοποίηση.

Οι δικαιούχοι της κάρτας αναπηρίας θα προκύψουν από το ανωτέρω πληροφοριακό σύστημα και μέσω της κάρτας που θα λάβουν θα μπορούν να απολαμβάνουν δικαιώματα και παροχές που δικαιούνται χωρίς να επιδεικνύουν τα έγγραφα πιστοποίησης της αναπηρίας τους. Αυτή τη στιγμή βρίσκεται σε λειτουργία η ψηφιακή εκδοχή της κάρτας αναπηρίας, η οποία εξασφαλίζει τον ασφαλή τρόπο ταυτοποίησης του κατόχου της. Η ψηφιακή κάρτα αναπηρίας βασίζεται σε υπηρεσίες του gov.gr και του wallet gov.gr (κατ' αναλογία με την αστυνομική ταυτότητα και το δίπλωμα οδήγησης). Επιπλέον των εθνικών σκοπών έκδοσης της κάρτας, η κάρτα αναπηρίας έχει σκοπό να χρησιμοποιείται και ως ευρωπαϊκή κάρτα αναπηρίας και προς τούτο θα πρέπει να ακολουθεί τις προδιαγραφές της.

Η Εθνική Πύλη Αναπηρίας παραπέμπει από τα ακόλουθα επιμέρους συστήματα:

- α) το Σύστημα Πιστοποίησης Αναπηρίας, το οποίο υποστηρίζεται από τον e-Ε.Φ.Κ.Α. και δεν αποτελεί μέρος του παρόντος έργου,
- β) το Ψηφιακό Μητρώο Ατόμων με Αναπηρία (Ψηφιακό Μητρώο ΑμεΑ),
- γ) το Μητρώο Παροχών Αναπηρίας, και
- δ) το Υποσύστημα Κάρτας Αναπηρίας

Αντικείμενο της παρούσας σύμβασης είναι:

- η παραγωγή-εκτύπωση και προσωποποίηση 80.000 πλαστικών καρτών αναπηρίας και η ασφαλής παράδοσή τους στους δικαιούχους με επιβεβαίωση

- ο σχεδιασμός και η υλοποίηση του κεντρικού πληροφοριακού συστήματος που περιλαμβάνει:
  - την εθνική πύλη αναπηρίας
  - το ψηφιακό μητρώο ατόμων με αναπηρία (Ψηφιακό Μητρώο ΑμεΑ)
  - το μητρώο παροχών αναπηρίας
  - το υποσύστημα κάρτας αναπηρίας
  - το λογισμικό εξυπηρέτησης αιτημάτων του γραφείου αρωγής χρηστών
- η παροχή υπηρεσιών γραφείου αρωγής χρηστών

Ο ανάδοχος υποχρεούται για την άμεση παραγωγή των πλαστικών καρτών αναπηρίας και την ασφαλή παράδοσή τους στους δικαιούχους με επιβεβαίωση σε όλη την ελληνική επικράτεια. Ο ανάδοχος, για κάθε κάρτα αναπηρίας, θα λαμβάνει τα αντίστοιχα στοιχεία προσωποποίησής της ηλεκτρονικά από το υποσύστημα κάρτας αναπηρίας. Στη συνέχεια, θα παράγει και θα προσωποποιεί την κάρτα αναπηρίας, θα την επικολλάει πάνω σε συνοδευτική επιστολή και θα τη συσκευάζει σε χωριστό φάκελο. Ο ανάδοχος θα μεταφέρει και θα παραδίδει τις κάρτες αναπηρίας στους δικαιούχους με επιβεβαίωση και θα ενημερώνει μέσω της διασύνδεσής με το υποσύστημα κάρτας αναπηρίας για την πορεία της κάθε κάρτας αναπηρίας. Προβλέπεται, ότι θα εκτυπωθούν και θα παραδοθούν 80.000 κάρτες αναπηρίας σε μορφή έξυπνης κάρτας. Τέλος, αντικείμενο της παρούσας αποτελεί και η παροχή δωρεάν υποστήριξης για τρία (3) χρόνια για το σύνολο του κεντρικού πληροφοριακού συστήματος και πέντε (5) έτη για τις κάρτες αναπηρίας.

Οι παρεχόμενες υπηρεσίες κατατάσσονται στους ακόλουθους κωδικούς του Κοινού Λεξιλογίου δημοσίων συμβάσεων (CPV):

30162000-2 Έξυπνες Κάρτες

79823000-9 Υπηρεσίες εκτύπωσης και παράδοσης

72212211-1 Υπηρεσίες ανάπτυξης λογισμικού για διασυνδεσιμότητα πλατφορμών

72212445-0 Υπηρεσίες ανάπτυξης λογισμικού εξυπηρέτησης πελατών

79510000-2 Υπηρεσίες απόκρισης τηλεφωνικών κλήσεων

## 4 Τεχνική Περιγραφή του Έργου και Ελάχιστες Προδιαγραφές Ποιότητας Υπηρεσιών

### 4.1 Γενική περιγραφή

Το έργο αυτό έχει σκοπό να δώσει τη δυνατότητα στα άτομα με αναπηρία να αξιοποιήσουν τα εξής βασικά σενάρια (use cases):

- Οι δικαιούχοι της κάρτας αναπηρίας θα μπορούν να πραγματοποιούν είσοδο στο σύστημα κάρτας αναπηρίας και να αιτούνται κάρτας αναπηρίας.
- Οι δικαιούχοι της κάρτας αναπηρίας θα προκύπτουν από το μητρώο αναπηρίας και μέσω της κάρτας που θα λάβουν θα μπορούν να απολαμβάνουν δικαιώματα και παροχές που δικαιούνται χωρίς να επιδεικνύουν τα έγγραφα πιστοποίησης της αναπηρίας τους.
- Οι δικαιούχοι θα μπορούν να πραγματοποιούν είσοδο στο μητρώο αναπηρίας και στο μητρώο παροχών αναπηρίας και να βλέπουν (α) τα βασικά στοιχεία των πιστοποιήσεών τους, (β) τις παροχές για τις οποίες πληρούν τις αναπηρικές προϋποθέσεις και (γ) τις αναπηρικές παροχές που ήδη απολαμβάνουν.
- Η κάρτα αναπηρίας θα παρέχει φυσική αναγνώριση του κατόχου της και θα αποδεικνύει και την ιδιότητά του.
- Η δημόσια διοίκηση θα μπορεί να αντλεί στατιστικά και ανωνυμοποιημένα στοιχεία από το πληροφοριακό σύστημα.
- Λειτουργία της κάρτας αναπηρίας ως κάρτα ATH.ENACARD των αστικών συγκοινωνιών του ΟΑΣΑ μέσω της χρήσης του ενσωματωμένου chip και της αρχικοποίησής του σύμφωνα με τα πρωτόκολλα και τους κανονισμούς κομίστρου του ΟΑΣΑ.
- Επιπλέον των εθνικών σκοπών έκδοσης της κάρτας, η κάρτα αναπηρίας έχει σκοπό να χρησιμοποιείται και ως ευρωπαϊκή κάρτα αναπηρίας.

Η κάρτα αναπηρίας να φέρει τουλάχιστον τα στοιχεία του κατόχου, φωτογραφία του, μοναδικό αριθμό κάρτας, διακριτικά που επιτρέπουν μακροσκοπικά τον έλεγχο γνησιότητας της κάρτας και επιπλέον κάποιο barcode/QR code που επιτρέπει ηλεκτρονικά τον έλεγχο ισχύος της κάρτας με online σύνδεση σε κάποιο κεντρικό web service που θα επιστρέφει στοιχεία κατόχου και κατάσταση (ενεργή, λήξασα, απολεσθείσα).

Η κάρτα αναπηρίας θα έχει δυνατότητες να χρησιμοποιηθεί και ως κάρτα πρόσβασης στις δημόσιες μεταφορές του ΟΑΣΑ που αποδεικνύει ηλεκτρονικά το δικαίωμα του κατόχου και την πρόσβαση με δωρεάν κόμιστρο.

Η κάρτα αναπηρίας λοιπόν, θα πρέπει να μπορεί να εξυπηρετήσει τα παραπάνω σενάρια και ταυτόχρονα να διαθέτει υψηλού επιπέδου χαρακτηριστικά ασφάλειας, σύμφωνα με διεθνώς αναγνωρισμένα πρότυπα που θα εξασφαλίζουν την προστασία των προσωπικών δεδομένων του κατόχου. Για το σκοπό αυτό, οι τεχνικές προδιαγραφές της κάρτας αναπηρίας, καθώς και οι διαδικασίες έκδοσης και διαχείρισής της, θα πρέπει να είναι σύμφωνες με τα διεθνή επιστημονικά πρότυπα και να υιοθετούν καλές πρακτικές ασφαλείας.

Ο υποψήφιος Ανάδοχος εγγυάται ότι οι υπηρεσίες θα εκτελεστούν σύμφωνα με τους όρους και τις προϋποθέσεις της Σύμβασης, τους τεχνικούς κανόνες και τα διεθνώς αναγνωρισμένα πρότυπα που ισχύουν, θα πληροί όλες τις τεχνικές προδιαγραφές που προβλέπονται στη προκήρυξη αυτή και θα στερείται οποιωνδήποτε ελαττωμάτων. Στο πλαίσιο της παρούσης, ο υποψήφιος Ανάδοχος οφείλει να συμπεριλάβει - με ποινή αποκλεισμού - στην προσφορά του τις ακόλουθες Υπηρεσίες.

## 4.2 Προδιαγραφές σώματος κάρτας

### 4.2.1 Προδιαγραφές σώματος κάρτας

Το σώμα της κάρτας που θα αποτελεί την κάρτα αναπηρίας θα ακολουθεί το πρότυπο ISO/IEC 7810:2019, τύπος ID-1. Ο τύπος αυτός αξιοποιείται από τις περισσότερες κάρτες τραπεζών και ταυτοτήτων και προδιαγράφει τις ακόλουθες διαστάσεις για το σώμα της κάρτας:

- Μήκος: 85,60 χιλ (3.370") +/- 0,1%
- Πλάτος: 53,98 χιλ (2.125") +/- 0,1%
- Πάχος: 0,76 χιλ (0,030") +/- 10%
- Να υπάρχουν στρογγυλεμένες γωνίες κατά ISO/IEC 7810:2019 τύπος ID-1.

Για όλο το σώμα της κάρτας αποκλείεται η χρήση άλλου υλικού πέραν του συνδυασμού των PVC και PET.

Όλα τα στρώματα της κάρτας θα πρέπει να έχουν ακριβώς τις ίδιες διαστάσεις σε μήκος και πλάτος.

Εσωτερικά, το σώμα της κάρτας θα πρέπει να περιλαμβάνει πλινθίο/κεραία **MIFARE DESFIRE EV3 4kByte, 7ByteUID**.

### 4.2.2 Προδιαγραφές εκτύπωσης σώματος κάρτας

Οι εκτυπώσεις (σταθερά στοιχεία και προσωποποιημένα) θα πρέπει να βρίσκονται εσωτερικά στην κάρτα, ανάμεσα σε 2 εξωτερικά διάφανα στρώματα (στην πάνω και κάτω όψη), τα οποία εξωτερικά στρώματα θα

προστατεύουν τις εκτυπώσεις από μηχανική φθορά και έκθεση σε ηλιακή ακτινοβολία με προστατευτικό φίλτρο UV. Τα εξωτερικά διάφανα στρώματα θα εφαρμόζονται στην κάρτα με την τεχνική του λαμιναρίσματος. Το πάχος του κάθε εξωτερικού στρώματος θα πρέπει να είναι τουλάχιστον 30 μm (ίδιο και για τα 2 εξωτερικά στρώματα).

Τα σταθερά και μεταβλητά στοιχεία στις 2 όψεις του σώματος της κάρτας θα είναι εκτυπωμένα σύμφωνα με τις παρακάτω προδιαγραφές με ποινή αποκλεισμού:

- Οι μακέτες της κάρτας αναπηρίας, οι οποίες θα είναι διαφορετικές ανά όψη, θα σχεδιαστούν με έξοδα του αναδόχου ύστερα από τις υποδείξεις και σε συνεργασία με την ΕΔΥΤΕ Α.Ε.
- Η εκτύπωση των καρτών αναπηρίας θα είναι έγχρωμη (4 χρωμιά) και στις δύο όψεις τους.
- Οι μακέτες θα περιλαμβάνουν και μεταβλητά στοιχεία.

#### 4.2.3 Προδιαγραφές φυσικής ασφάλειας

Προκειμένου η κάρτα να παρέχει ένα ικανοποιητικό βαθμό ασφαλείας ως προς την αποφυγή δημιουργίας αντιγράφων της ή πλαστών καρτών, θα υπάρχουν τα εξής χαρακτηριστικά ασφαλείας με ποινή αποκλεισμού:

- Θα πρέπει επί του σώματος της κάρτας και στις δύο (2) όψεις να υπάρχουν **τρισδιάστατα επιμεταλλωμένα ολογράμματα** διαστάσεων έως 15χιλ X 15χιλ. Εναλλακτικά, μπορεί να φέρει τρισδιάστατες ολογραφικές απεικονίσεις είτε σε μορφή ολογραφικής εικόνας (ελάχιστης διάστασης 10χιλ X 10χιλ) είτε σε μορφή επαναλαμβανόμενου ολογραφικού σχεδίου στα εξωτερικά φύλλα προστασίας (λαμιναρίσματος). Οι εικονιζόμενες μορφές και τα σχήμα τους θα αποφασιστούν από κοινού με την ΕΔΥΤΕ Α.Ε. και θα είναι διαφορετικές για κάθε όψη της κάρτας.
- Θα πρέπει επί του σώματος της κάρτας στην μια όψη, η οποία θα υποδειχθεί από την ΕΔΥΤΕ Α.Ε., να υπάρχει **το λογότυπο του Υπουργείου Κοινωνικής Συνοχής και Οικογένειας, εκτυπωμένο με αόρατη μελάνη (UV)**. Η εκτύπωση αυτή θα πρέπει να βρίσκεται εκτυπωμένη είτε σε εσωτερικό στρώμα του σώματος της κάρτας, είτε σε εξωτερική επιφάνειά της με την προϋπόθεση ότι η επιφάνεια αυτή θα πρέπει κατόπιν να προστατεύεται από διάφανο βερνίκι προστασίας (protective varnish) ή λαμινάρισμα.

#### 4.2.4 Προδιαγραφές φυσικής προσωποποίησης

Κάθε κάρτα αναπηρίας θα είναι προσωποποιημένη και ενδεικτικά θα περιλαμβάνει τα παρακάτω στοιχεία (σταθερά και μεταβλητά στοιχεία) με ποινή αποκλεισμού εκτυπωμένα στις δύο όψεις της κάρτας ύστερα από υπόδειξη της ΕΔΥΤΕ Α.Ε.:

1. Όψη Εθνικής Κάρτας Αναπηρίας

- Λογότυπο Υπουργείου Κοινωνικής Συνοχής και Οικογένειας
- Λογότυπα Ταμείου Ανάκαμψης και Ανθεκτικότητας που θα χρηματοδοτήσει την προμήθεια
- Η φράση «ΚΑΡΤΑ ΑΝΑΠΗΡΙΑΣ»
- Έγχρωμη φωτογραφία του δικαιούχου. Η φωτογραφία του δικαιούχου θα παρέχεται μέσω διαλειτουργικότητας από το μητρώο της Ελληνικής Αστυνομίας ή από την υπηρεσία MyPhoto του gov.gr. Θα εκτυπώνεται σε διαστάσεις 25mmX35mm (πλάτος x ύψος), ανάλυση 300 dpi.
- Όνομα δικαιούχου
- Επώνυμο δικαιούχου
- Όνομα πατρός δικαιούχου
- Όνομα μητρός δικαιούχου
- Ημερομηνία γέννησης δικαιούχου
- Κλιμάκιο αναπηρίας
- Μοναδικός αριθμός κάρτας αναπηρίας
- Ημερομηνία λήξης κάρτας αναπηρίας
- Το γράμμα «Σ» όταν ο δικαιούχος δικαιούται συνοδό άτομο
- Ο μοναδικός αριθμός της κάρτας αναπηρίας σε μορφή γραμμωτού κώδικα (barcode) τύπου CODE 128C και σε μορφή QR Code.

## 2. Όψη Ευρωπαϊκής Κάρτας Αναπηρίας

- Η φράση «European Disability Card»
- Τον κωδικό της χώρας
- Έγχρωμη φωτογραφία του δικαιούχου. Η φωτογραφία του δικαιούχου θα παρέχεται μέσω διαλειτουργικότητας από το μητρώο της Ελληνικής Αστυνομίας ή από την υπηρεσία MyPhoto του gov.gr. Θα εκτυπώνεται σε διαστάσεις 25mmX35mm (πλάτος x ύψος), ανάλυση 300 dpi.
- Όνομα δικαιούχου στα Αγγλικά
- Επώνυμο δικαιούχου στα Αγγλικά
- Ημερομηνία γέννησης δικαιούχου
- Μοναδικός αριθμός κάρτας αναπηρίας
- Ημερομηνία λήξης κάρτας αναπηρίας
- Το γράμμα «Α» όταν ο δικαιούχος δικαιούται συνοδό άτομο
- Η φράση «European Disability Card» σε γραφή braille σύμφωνα με την κωδικοποίηση και τις διαστάσεις Marburg. Η γραφή braille θα εφαρμοστεί επί του τελικού προϊόντος της κάρτας (που περιλαμβάνει όλα τα στρώματα της κάρτας) και δεν θα πρέπει να επηρεάζει την λειτουργικότητα του chip. Σε περίπτωση που ο δικαιούχος δικαιούται συνοδό άτομο, θα πρέπει να προστίθεται το γράμμα «+» σε γραφή braille.

Εικόνα 3: Όψη Ευρωπαϊκής Κάρτας Αναπηρίας

### 4.3 Προδιαγραφές πλινθίου για επικοινωνία κοντινού πεδίου

Στο ίδιο σώμα της κάρτας αναπηρίας θα ενσωματωθεί και τεχνολογία επικοινωνίας κοντινού πεδίου (**Near Field Communication, NFC**) που αποτελεί μια πρότυπη, μικρής εμβέλειας ασύρματη τεχνολογία συνδεσιμότητας. Πρέπει να πληροί τις προδιαγραφές του προτύπου ISO/IEC 14443, να λειτουργεί στη συχνότητα των 13,56 MHz και να μεταφέρει δεδομένα με ρυθμό έως και 848 kbps.

Για το σκοπό αυτό, το σώμα της κάρτας θα πρέπει να περιλαμβάνει και πλινθίο/κεραία **MIFARE DESFIRE EV3 4kByte, 7ByteUID**.

Το chip πρέπει να υποστηρίζει τουλάχιστον 1.000.000 κύκλους εγγραφής/ανάγνωσης και να έχει τη δυνατότητα διατήρησης δεδομένων τουλάχιστον 25 ετών.

Το μέγεθος της κεραίας που θα χρησιμοποιηθεί θα πρέπει να είναι σύμφωνο με το ISO/IEC 14443, class 1. Θα μπορεί να είναι χάλκινη, ενσύρματη με χρήση συγκολλημένης σύνδεσης μεταξύ chip και κεραίας ή wire embedded (copper wired).

Τέλος, ο υποψήφιος ανάδοχος, κατά τη διάρκεια της παραγωγής και προσωποποίησης κάθε κάρτας, θα πρέπει να εγγράφει μέσα στο πλινθίο αυτό εφαρμογές που θα του δοθούν από την Αναθέτουσα.

#### 4.3.1 Προδιαγραφές αρχικοποίησης κάρτας για εφαρμογή ΟΑΣΑ

Η διαδικασία αρχικοποίησης αφορά στην:

- αρχικοποίηση της «δομής» της εφαρμογής του Ο.Α.Σ.Α. στην κάρτα.
- αρχικοποίηση των «κλειδιών» αυθεντικοποίησης της κάρτας και της εφαρμογής.

- υλοποίηση της τεχνικής διασύνδεσης μεταξύ του υφιστάμενου ΑΣΣΚ και του συστήματος έκδοσης του Αναδόχου, η οποία απαιτείται για την αρχικοποίηση.

Κατά τη διαδικασία αρχικοποίησης:

- Το σύστημα του Ο.Α.Σ.Α., θα αποστέλλει μήνυμα αρχικοποίησης στον κατασκευαστή και ο κατασκευαστής θα αρχικοποιεί την «κάρτα» επιστρέφοντας στο σύστημα του Ο.Α.Σ.Α. τα αποτελέσματα μέσω αρχείου ελέγχου (audit file).
- Θα αποστέλλονται από τον Ο.Α.Σ.Α., ηλεκτρονικά αρχεία με τα στοιχεία και την αρίθμηση των προς αρχικοποίηση «καρτών». Η αρίθμηση θα πρέπει να είναι διαδοχική. Εάν κατά τη διαδικασία παραγωγής, μία αριθμημένη «κάρτα» απορριφθεί κατά τη διαδικασία του ποιοτικού ελέγχου, αυτή θα πρέπει να αρχικοποιείται και να αντικαθίσταται με νέα κάρτα με την ίδια αρίθμηση.
- Τα «κλειδιά» αυθεντικότητας των «έξυπνων καρτών» θα αρχικοποιούνται με τιμές που θα δίνονται από τον Ο.Α.Σ.Α. με τη χρήση καρτών SAM. Η διαχείριση των «κλειδιών» θα πραγματοποιείται με τη χρήση καρτών SAM που θα παρέχονται από τον Ο.Α.Σ.Α.. Οι συμμετέχοντες θα πρέπει να υποβάλλουν αναλυτικό σχέδιο ασφαλείας για τη διαχείριση των «κλειδιών».

Εναλλακτικά, μπορεί να χρησιμοποιηθούν κλειδιά και κάρτες SAM της Αναθέτουσας και όχι του ΟΑΣΑ. Αυτό θα συμφωνηθεί κατά τη 2<sup>η</sup> φάση υλοποίησης του έργου.

#### 4.4 Εθνική Πύλη Αναπηρίας

Αυτή τη στιγμή βρίσκεται σε πλήρη λειτουργία το πιλοτικό υποσύστημα της εθνικής πύλης αναπηρίας (<https://epan.gov.gr/>). Η Εθνική Πύλη Αναπηρίας αποτελεί τον κεντρικό κόμβο εξυπηρέτησης και πληροφόρησης των ατόμων με αναπηρία. Πιο συγκεκριμένα, μέσω της Πύλης υπάρχουν οι εξής δυνατότητες:

- Υποβολή αιτήματος για αξιολόγηση και πιστοποίηση αναπηρίας μέσω των νέων ψηφιακών υπηρεσιών του Κέντρου Πιστοποίησης Αναπηρίας (e-ΚΕΠΑ)
- Υποβολή αιτήματος για χορήγηση Κάρτας Αναπηρίας
- Πρόσβαση στα διαθέσιμα δεδομένα των ατόμων με αναπηρία που τηρούνται στο Ψηφιακό Μητρώο Ατόμων με Αναπηρία

Εθνική Πύλη Αναπηρίας

Καλωσήρθατε στην  
Εθνική Πύλη Αναπηρίας

Εθνική Πύλη Αναπηρίας

Ψηφιακά ΚΕΠΑ  
Μητρώο Αναπηρίας  
Κάρτα Αναπηρίας  
Παροχές Αναπηρίας  
Χρήσιμοι Σύνδεσμοι

Η Εθνική Πύλη Αναπηρίας αποτελεί τον κεντρικό κόμβο εξυπηρέτησης και πληροφόρησης των ατόμων με αναπηρία.

Πιο συγκεκριμένα, μέσω της Πύλης, μπορείτε να:

- υποβάλετε αίτημα για αξιολόγηση και πιστοποίηση αναπηρίας μέσω των νέων ψηφιακών υπηρεσιών του Κέντρου Πιστοποίησης Αναπηρίας (e-ΚΕΠΑ)
- υποβάλετε αίτημα για χορήγηση Κάρτας Αναπηρίας
- έχετε πρόσβαση στα διαθέσιμα δεδομένα σας που τηρούνται στο Ψηφιακό Μητρώο Ατόμων με Αναπηρία
- πληροφορηθείτε για τις διαθέσιμες παροχές που σχετίζονται με την αναπηρία, καθώς και για τα κριτήρια επιλεξιμότητας αυτών

Η Εθνική Πύλη Αναπηρίας αποτελεί ένα δυναμικά εξελισσόμενο έργο, στο οποίο ενσωματώνονται σταδιακά πρόσθετες λειτουργικότητες. Βασικός σκοπός της Πύλης είναι να υποστηρίξει αποτελεσματικά τα άτομα με αναπηρία, παρέχοντας όλες τις απαραίτητες υπηρεσίες και πληροφορίες.

ΕΛΛΗΝΙΚΗ ΔΗΜΟΚΡΑΤΙΑ  
Υπουργείο Εργασίας και Κοινωνικών Υποθέσεων

ΕΛΛΗΝΙΚΗ ΔΗΜΟΚΡΑΤΙΑ  
Υπουργείο Ψηφιακής Διακυβέρνησης

grnet

e-ΕΦΚΑ

ΟΡΓΑΝΙΣΜΟΣ ΠΡΟΝΟΙΑΚΩΝ ΕΠΙΧΕΙΡΗΣΕΩΝ ΚΟΙΝΩΝΙΚΗΣ ΑΣΦΑΛΕΙΑΣ

Ελλάδα 2.0

Με τη χρηματοδότηση της Ευρωπαϊκής Ένωσης  
Νέο Σχίσμα/ΕΠΕΑΕΚ

Εικόνα 4: Εθνική Πύλη Αναπηρίας

Η Εθνική Πύλη Αναπηρίας αποτελεί ένα δυναμικά εξελισσόμενο έργο, στο οποίο ενσωματώνονται σταδιακά πρόσθετες λειτουργικότητες. Βασικός σκοπός της Πύλης είναι να υποστηρίξει αποτελεσματικά τα άτομα με αναπηρία, παρέχοντας όλες τις απαραίτητες υπηρεσίες και πληροφορίες. Αντικείμενο του παρόντος έργου είναι η αναβάθμιση της υποδομής της εθνικής πύλης αναπηρίας έτσι ώστε το περιεχόμενό της να μπορεί να επικαιροποιείται ή/και τροποποιείται δυναμικά.

#### 4.5 Υποσύστημα Κάρτας Αναπηρίας

Αυτή τη στιγμή βρίσκεται σε πλήρη λειτουργία το πιλοτικό υποσύστημα κάρτας αναπηρίας (<https://karta.epan.gov.gr/>). Μέσω αυτού του συστήματος, οι δικαιούχοι έχουν τη δυνατότητα να αιτηθούν και να εκδώσουν κάρτα αναπηρίας σε μορφή pdf ή/και wallet gov.gr.

## Κάρτα Αναπηρίας

Μέσω της εφαρμογής, τα άτομα που έχετε καταχωρηθεί στο [Ψηφιακό Μητρώο Ατόμων με Αναπηρία](#) και έχετε συνολικό ποσοστό αναπηρίας τουλάχιστον 50% μπορείτε να υποβάλετε αίτημα για χορήγηση Κάρτας Αναπηρίας. Επιπλέον μπορείτε:

- να αποθηκεύσετε και να εκτυπώσετε το ψηφιακό έγγραφο της ατομικής σας Κάρτας Αναπηρίας,
- να επικαιροποιήσετε τα στοιχεία της Κάρτας σας.

Θα χρειαστείτε:

- Θα χρειαστείτε τους προσωπικούς σας κωδικούς πρόσβασης στο Taxisnet.

[Ξεκινήστε εδώ >](#)

### Χρήσιμοι σύνδεσμοι

[Οδηγίες χρήσης](#)

[Συχνές ερωτήσεις](#)

[Ανακοινώσεις](#)

[Επικοινωνία](#)

[Εθνική Πύλη Αναπηρίας](#)

[Δήλωση Ιδιωτικότητας](#)

### Εικόνα 5: πιλοτικό υποσύστημα κάρτας αναπηρίας

Ο χρήστης, μετά από εσοδό του με κωδικούς ΓΠΣΔΔ, έχει τη δυνατότητα αίτησης για έκδοση κάρτας, λήψης κάρτας (PDF), επικαιροποίηση στοιχείων κάρτας, ακύρωση κάρτας, προβολής/τροποποίησης των στοιχείων επικοινωνίας του και μετάβασής του στο υποσύστημα παροχών αναπηρίας.

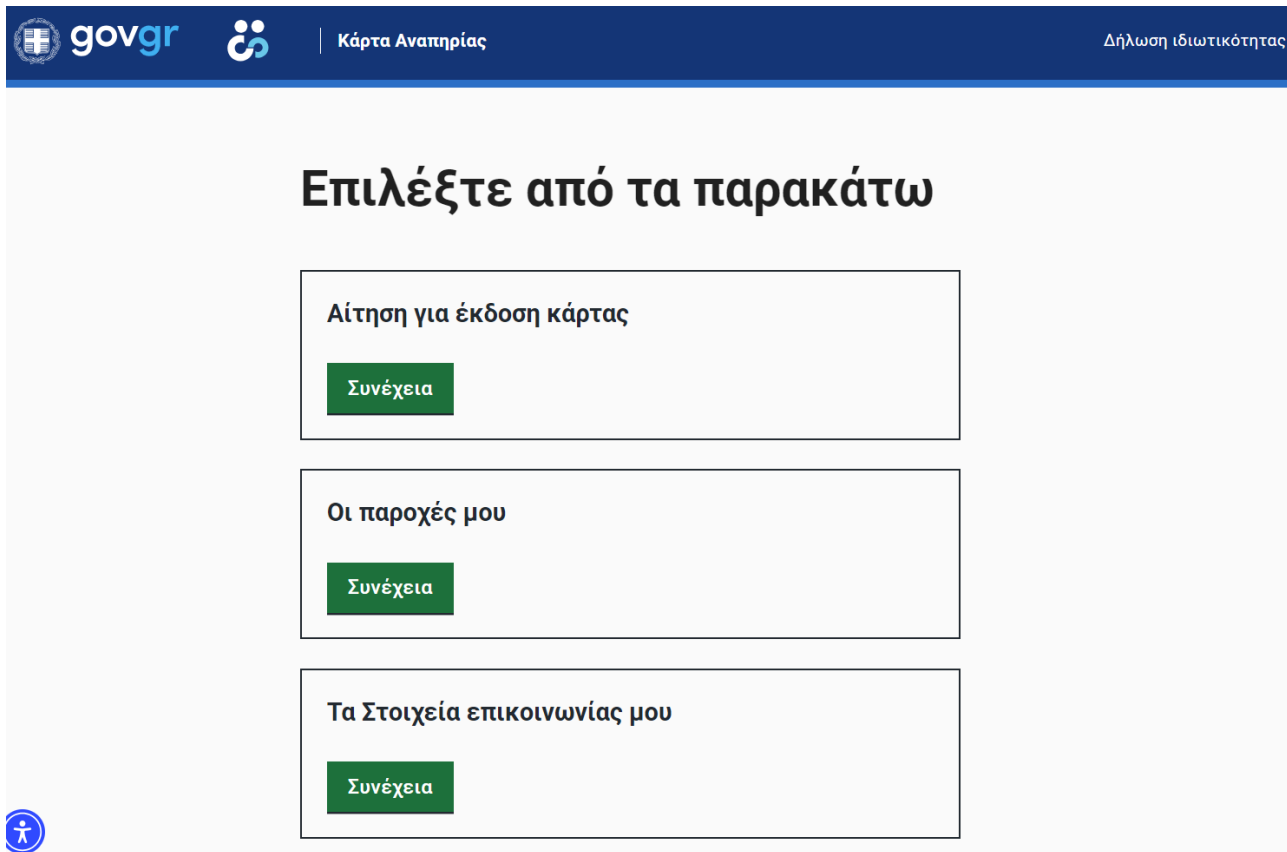

Εικόνα 6: ενέργειες πιλοτικού υποσυστήματος κάρτας αναπηρίας

Αντικείμενο του παρόντος έργου είναι η αναβάθμιση του υποσυστήματος κάρτας αναπηρίας με τις εξής επιπλέον δυνατότητες:

- Ηλεκτρονική αίτηση για έκδοση νέας κάρτας από το δικαιούχο σε μορφή πλαστικής κάρτας
- Αυτοματοποιημένη έγκριση ή απόρριψη της αίτησης του δικαιούχου
- Διαχείριση της παραγωγής και προσωποποίησης της κάρτας
- Διαχείριση της ασφαλούς παράδοσης με επιβεβαίωση της κάρτας στο δικαιούχο
- Διαχείριση ακύρωσης κάρτας (πχ λήξη κάρτας)
- Διαχείριση επανέδοσης κάρτας για οποιοδήποτε λόγο (κλοπή, απώλεια, αλλαγή στοιχείων, βλάβη)
- Ενεργοποίηση της κάρτας μετά την παραλαβή από το δικαιούχο

#### 4.6 Υποσύστημα Ψηφιακού Μητρώου Ατόμων με Αναπηρία

Αυτή τη στιγμή βρίσκεται σε λειτουργία το πιλοτικό υποσύστημα Ψηφιακού Μητρώου Ατόμων με Αναπηρία (<https://mitroo.eran.gov.gr/>). Μέσω αυτού του συστήματος, οι δικαιούχοι, μετά από είσοδό τους με κωδικούς ΓΠΣΔΔ, έχουν πρόσβαση στα στοιχεία που τηρεί το μητρώο για αυτούς.

Εικόνα 7: πιλοτικό υποσύστημα ψηφιακού μητρώου ατόμων με αναπηρία: προσωπικά στοιχεία

Εικόνα 8: πιλοτικό υποσύστημα ψηφιακού μητρώου ατόμων με αναπηρία: ιατρικά στοιχεία

Επαγγελματική Κατάσταση:	<input type="text"/>	Είδος σύνταξης:	<input type="text"/>
Συνταξιούχος:	<input type="radio"/> ΝΑΙ <input type="radio"/> ΟΧΙ	Ασφαλιστική κατάσταση:	<input type="text"/>
Ασφαλιστική ικανότητα:	<input type="text"/>		

*Εικόνα 9: πιλοτικό υποσύστημα ψηφιακού μητρώου ατόμων με αναπηρία: επαγγελματικά στοιχεία*

Αντικείμενο του παρόντος έργου είναι η αναβάθμιση του υποσυστήματος ψηφιακού μητρώου ατόμων με αναπηρία με τις εξής επιπλέον δυνατότητες:

- Το ψηφιακό μητρώο ατόμων με αναπηρία θα αποτελεί το μοναδικό σημείο αλήθειας (single point of truth) για τα άτομα με αναπηρία στη χώρα μας
- Θα πρέπει να υποστηρίζει τη διασύνδεση σε αυτό όλων των συστημάτων των αρμόδιων επιτροπών που κρίνουν την αναπηρία των ατόμων (ΚΕΠΑ, ΑΣΥΕ, ΑΝΥΕ, ΑΑΥΕ, κλπ) προκειμένου να λαμβάνει τα απαραίτητα στοιχεία από τις γνωματεύσεις αναπηρίας (ΓΑΠΑ)
- Θα πρέπει να υποστηρίζει διασύνδεση με το Κέντρο Διαλειτουργικότητας της ΓΓΠΣΔΔ για διασύνδεση άλλων συστημάτων που πρέπει να λαμβάνουν διαλειτουργικώς επιβεβαίωση εάν ένα πρόσωπο πληροί τις αναπηρικές προϋποθέσεις για την απονομή παροχής, τόσο κατά το αρχικό αίτημα των τρίτων συστημάτων, όσο και κατά την τροποποίηση ή έκδοση νέας πιστοποίησης αναπηρίας.
- Στο μητρώο αναπηρίας θα διασυνδέονται τρίτα πληροφοριακά συστήματα προκειμένου αυτά να επιβεβαιώνουν μια παροχή για κάποιο δικαιούχο. Για αυτό το λόγο θα αναπτυχθεί λειτουργικότητα κόμβου διαλειτουργικότητας μητρώου αναπηρίας με τις εξής δυνατότητες:
  - Διακριτή διαχείριση της κάθε υπηρεσίας διαλειτουργικότητας (λειτουργία, δικαιώματα χρήσης)
  - Υλοποίηση υπηρεσιών για διαλειτουργικότητα με τον κόμβο ΚΕΔ της ΓΓΠΣΔΔ
  - Γραφικό περιβάλλον για χρήση του από εξουσιοδοτημένους φορείς που θα πρέπει να ελέγχουν το δικαίωμα για κάποια παροχή
- Θα πρέπει να αντλεί πληροφορίες για τις αναπηρικές παροχές που απολαμβάνει κάθε άτομο.
- Θα πρέπει να αναπτυχθεί λειτουργικότητα μέσω της οποίας οι δικαιούχοι (α) θα μπορούν να ενημερώνονται για τα τηρούμενα προσωπικά τους δεδομένα και για το ποιο έχουν πρόσβαση σε

αυτά, και (β) θα μπορούν να ασκούν τα δικαιώματα υποκειμένων, σύμφωνα με τη νομοθεσία περί προσωπικών δεδομένων.

- Θα πρέπει να παρέχει τυποποιημένες και μη στατιστικές και ονομαστικές αναλύσεις, τόσο υπό την μορφή αναλυτικών πινάκων, όσο και υπό την μορφή dashboard, για το σύνολο των δεδομένων που τηρούνται σε αυτό.

#### **4.6.1 Διακριτή διαχείριση της κάθε υπηρεσίας διαλειτουργικότητας (λειτουργία, δικαιώματα χρήσης)**

Προβλέπεται η ανάπτυξη παροχής υπηρεσιών μέσω κόμβου διαλειτουργικότητας σε τρίτους φορείς. Συγκεκριμένα, φορείς του ιδιωτικού και του δημοσίου τομέα θα έχουν τη δυνατότητα να επικοινωνούν μέσω web services με το πληροφοριακό σύστημα, ώστε να αποκτούν τις απαραίτητες πληροφορίες σχετικά με στοιχεία των δικαιούχων, τα οποία είναι προκαθορισμένα και εξατομικευμένα για κάθε εξουσιοδοτημένο φορέα.

Θα πρέπει να υλοποιηθεί μηχανισμός και αντίστοιχο περιβάλλον διαχείρισής του, ο οποίος θα επιτρέπει την ενεργοποίηση/απενεργοποίηση κάθε υπηρεσίας διαλειτουργικότητας που θα υλοποιείται, καθώς και απόδοση δικαιωμάτων χρήσης μέρους ή όλης της κάθε υπηρεσίας διαλειτουργικότητας σε συγκεκριμένους χρήστες διαλειτουργικότητας.

Θα πρέπει να υλοποιηθεί μηχανισμός καταγραφής όλων των κλήσεων προς τις υπηρεσίες διαλειτουργικότητας και των αντίστοιχων απαντήσεων για τους σκοπούς του ΓΚΠΔ (GDPR).

#### **4.6.2 Γραφικό περιβάλλον για χρήση του από εξουσιοδοτημένους φορείς που θα πρέπει να ελέγχουν το δικαίωμα για κάποια παροχή**

Παράλληλα, θα πρέπει να αναπτυχθεί κατάλληλο γραφικό περιβάλλον για την άντληση πληροφοριών, φιλικό στο χρήστη και εξατομικευμένο. Συγκεκριμένα, κάθε φορέας θα μπορεί να πραγματοποιήσει είσοδο στην υπηρεσία με τα δικά του διαπιστευτήρια. Ταυτόχρονα, υπάρχει και η δυνατότητα δημιουργίας χρηστών για κάθε φορέα, με εξατομικευμένα δικαιώματα. Ο χρήστης, σύμφωνα με τα δικαιώματα που του έχουν δοθεί, θα μπορεί να πραγματοποιεί ελέγχους εγκυρότητας καρτών αναπήρων ή/και δικαιωμάτων για κάποια παροχή. Παρατίθεται ενδεικτικά προσχέδιο:

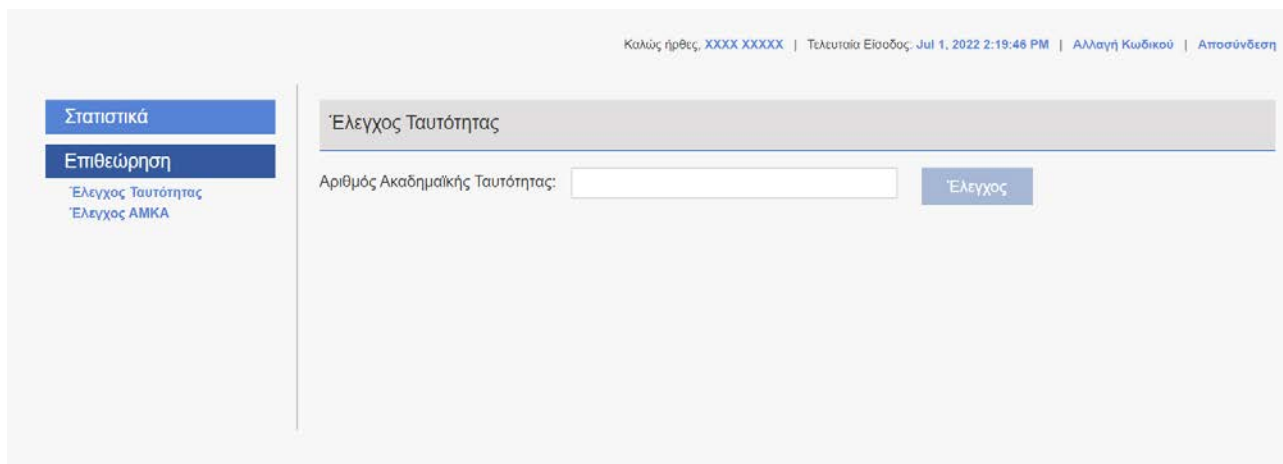

Εικόνα 10: Γραφικό περιβάλλον εξουσιοδοτημένων φορέων

Ταυτόχρονα, θα πρέπει να δίνεται και η δυνατότητα εξαγωγής στατιστικών σχετικά με τις κλήσεις των WebServices ανά χρήστη φορέα.

#### 4.6.3 Ανάπτυξη υπηρεσίας υποστήριξης Γενικού Κανονισμού Προστασίας Δεδομένων

Αντικείμενο της παρούσας είναι και η ανάπτυξη υπηρεσίας μέσω της οποίας οι δικαιούχοι (α) θα μπορούν να ενημερώνονται για τα τηρούμενα προσωπικά τους δεδομένα και για το ποιοι έχουν πρόσβαση σε αυτά, και (β) θα μπορούν να ασκούν τα δικαιώματα υποκειμένων, σύμφωνα με τη νομοθεσία περί προσωπικών δεδομένων (GDPR).

Κάνοντας χρήση των παραπάνω, οι χρήστες θα μπορούν να εισέλθουν στην υπηρεσία του μητρώου αναπηρίας και να δουν όλα τα τηρούμενα για αυτούς προσωπικά δεδομένα και ποιοι είχαν πρόσβαση σε αυτά. Επίσης, θα μπορούν με ηλεκτρονικό τρόπο να ασκούν όλα τα δικαιώματά τους ως υποκείμενα επεξεργασίας, πχ αίτημα διόρθωσης στοιχείων.

#### 4.7 Υποσύστημα Μητρώου Παροχών Αναπηρίας

Το υποσύστημα Μητρώου Παροχών Αναπηρίας θα αποτελεί το μητρώο όλων των παροχών που δύνανται να δικαιούνται τα άτομα με αναπηρία. Για κάθε παροχή θα καταχωρούνται και θα είναι δημοσίως διαθέσιμες στο Μητρώο Παροχών Αναπηρίας το όνομα και η περιγραφή της παροχής, το ρυθμιστικώς αρμόδιο Υπουργείο, ο επιχειρησιακώς αρμόδιος φορέας, περαιτέρω πληροφορίες που ο πάροχος θέλει να διαθέσει (πχ παραπομπή σε δική του πληροφοριακή σελίδα), οι αναπηρικές και μη αναπηρικές προϋποθέσεις για να είναι κάποιος δικαιούχος και οι διατάξεις από τις οποίες αυτές προκύπτουν. Οι δικαιούχοι θα μπορούν να πραγματοποιούν είσοδο στο μητρώο παροχών αναπηρίας και να βλέπουν τις παροχές για τις οποίες πληρούν τις αναπηρικές προϋποθέσεις.

Το υποσύστημα Μητρώου Παροχών Αναπηρίας θα προσφέρει τις εξής δυνατότητες:

- Το μητρώο παροχών αναπηρίας θα αποτελεί το μοναδικό σημείο αλήθειας (single point of truth) για την συνδρομή αναπηρικών προϋποθέσεων απονομής παροχών σε άτομα με αναπηρία στη χώρα μας.
- Θα πρέπει να υποστηρίζει διασύνδεση με το Κέντρο Διαλειτουργικότητας της ΓΓΠΣΔΔ για διασύνδεση άλλων συστημάτων, από τα οποία το μητρώο παροχών αναπηρίας θα αντλεί πληροφορία για να επιβεβαιώνει εάν κάποιο άτομο με αναπηρία πληρεί τις προϋποθέσεις μιας παροχής ή όχι.
- Θα πρέπει να αναπτυχθεί λειτουργικότητα μέσω της οποίας εξουσιοδοτημένοι εκπρόσωποι των παρόχων θα καταχωρούν τις απαιτούμενες πληροφορίες των παροχών αναπηρίας.

#### 4.8 Λογισμικό εξυπηρέτησης αιτημάτων του γραφείου αρωγής χρηστών

Επιπλέον, για την υποστήριξη της λειτουργίας της ομάδας αρωγής χρηστών του έργου, αντικείμενο της παρούσας είναι η υλοποίηση της εφαρμογής που θα χρησιμοποιεί η ομάδα και η οποία θα προσφέρει τουλάχιστον τις εξής λειτουργικότητες:

- Δημιουργία και διαχείριση νέων χρηστών της ομάδας αρωγής χρηστών.
- Καταγραφή των στοιχείων του καλούντος.
- Εξειδικευμένες φόρμες καταγραφής και διαχείρισης κάθε ερωτήματος ανάλογα με την κατηγορία του καλούντος.
- Κατάταξη των ερωτημάτων σε θεματικές κατηγορίες (εξειδικευμένες ανάλογα με την κατηγορία του καλούντος).
- Παρακολούθηση της ροής εξυπηρέτησης των ερωτημάτων των χρηστών («σε εκκρεμότητα», «έχει απαντηθεί», «χρειάζεται συνεργασία με τον φορέα διαχείρισης», κ.ο.κ.).
- Καταγραφή όλων των ενεργειών που εκτελεί κάθε χειριστής της εφαρμογής της ομάδας αρωγής Χρηστών.
- Αναζήτηση ενεργειών που έχουν καταχωρηθεί στην ομάδα αρωγής χρηστών με βάση σύνθετα κριτήρια (ποιος χειριστής απαντά στο ερώτημα, ποιος χρήστης υπέβαλε το ερώτημα, φάση εξυπηρέτησης του ερωτήματος, κ.ο.κ.).
- Δυνατότητα επίλυσης ερωτημάτων σχετικά με όλες τις υπηρεσίες/παροχές.

Το λογισμικό αυτό θα το χρησιμοποιήσει ο ανάδοχος κατά την παροχή υπηρεσιών γραφείου αρωγής χρηστών και στο τέλος της σύμβασης θα το παραδώσει στην Αναθέτουσα Αρχή.

#### 4.8.1 Δημιουργία και διαχείριση νέων χρηστών της ομάδας αρωγής χρηστών

Η εφαρμογή θα περιλαμβάνει τη δυνατότητα δημιουργίας και διαχείρισης νέων χρηστών της ομάδας αρωγής. Αυτοί θα μπορούν να έχουν είτε δικαιώματα πρόσβασης διαχειριστή (admin), είτε δικαιώματα πρόσβασης απλού χρήστη. Η δημιουργία και διαχείριση χρηστών θα μπορεί να πραγματοποιηθεί μέσω της ειδικής καρτέλας διαχείρισης χρηστών, όπου ο διαχειριστής θα έχει τη δυνατότητα να δημιουργήσει νέους και να επεξεργαστεί υπάρχοντες χρήστες. Κατά τη δημιουργία θα αποφασίζει ποια δικαιώματα θα εκχωρούνται στο νέο χρήστη, και στη συνέχεια θα αποθηκεύει την επιλογή του. Ύστερα θα αποστέλλεται αυτόματα e-mail στο νέο χρήστη, προκειμένου να επαληθεύσει το λογαριασμό του και να δημιουργήσει νέο κωδικό πρόσβασης.

Προσθήκη Χρήστη

**ΣΤΟΙΧΕΙΑ ΛΟΓΑΡΙΑΣΜΟΥ ΧΡΗΣΤΗ**

Username

Email

Κινητό

**ΣΤΟΙΧΕΙΑ ΧΡΗΣΤΗ**

Όνοματεπώνυμο

**ΡΟΛΟΙ ΧΡΗΣΤΗ**

SuperHelpdesk Χρήστης

ΑΠΟΘΗΚΕΥΣΗ

Εικόνα 11: Δημιουργία νέου χρήστη

#### 4.8.2 Καταγραφή των στοιχείων του καλούντος

Η καταγραφή στοιχείων του καλούντος στο γραφείο αρωγής χρηστών θα μπορεί να πραγματοποιηθεί με δύο τρόπους. Ο πρώτος αφορά στην αυτόματη καταγραφή και θα πραγματοποιείται όταν στην υπηρεσία θα καλεί χρήστης που υπάρχει καταχωρημένος στο μητρώο αναπηρίας και έχει κάνει είσοδο σε υποσύστημα μέσω κωδικών ΓΓΠΣΔΔ. Τότε, καθώς το γραφείο αρωγής θα δημιουργεί νέο δελτίο/καταγραφή για το συγκεκριμένο χρήστη, τα στοιχεία του θα είναι αυτόματα συμπληρωμένα στη φόρμα καταγραφής. Αυτό θα συμβαίνει επειδή τα στοιχεία θα είναι ήδη αποθηκευμένα στο πληροφοριακό σύστημα. Ο δεύτερος τρόπος θα αφορά καλούντες που δεν θα είναι καταχωρημένοι στο μητρώο αναπηρίας ή δεν έχουν κάνει είσοδο στο

σύστημα. Τότε, ο χρήστης του γραφείου αρωγής θα δημιουργεί ένα νέο δελτίο/καταγραφή καταγράφοντας τα εξής στοιχεία:

- Είδος Χρήστη
- Ονοματεπώνυμο
- E-mail επικοινωνίας
- Αριθμός μητρώου (αν υπάρχει)
- Ίδρυμα/Φορέας (αν υπάρχει)

Όλα τα παραπάνω πεδία θα είναι προαιρετικά.

## Δημιουργία Νέου Αιτήματος Επικοινωνίας

✕

## ΣΤΟΙΧΕΙΑ ΧΡΗΣΤΗ

Είδος χρήστη	Φοιτητής
Όνοματεπώνυμο	ΤΕΣΤ ΧΡΗΣΤΗΣ
Email	mail@mail.com
Τηλέφωνο	6900000000
Ίδρυμα	ΕΘΝΙΚΟ & ΚΑΠΟΔΙΣΤΡΙΑΚΟ ΠΑΝΕΠΙΣΤΗΜΙΟ ΑΘΗΝΩΝ
Τμήμα	ΜΑΘΗΜΑΤΙΚΩΝ

## ΣΤΟΙΧΕΙΑ ΑΙΤΗΜΑΤΟΣ

Τύπος Κλήσης	Τύπος Κλήσης ▾
Είδος Αναφοράς	Είδος Αναφοράς ▾
Θέμα	Θέμα
Κείμενο	Κείμενο

ΑΠΟΣΤΟΛΗ

Εικόνα 12: Καταγραφή στοιχείων καλούντος με λογαριασμό στην υπηρεσία

Create Issue Configure Fields

Γενικά Στοιχεία επικοινωνίας

Καλών   
Όνοματεπώνυμο καλούντος/αιτούντος

Τηλέφωνο   
ΕΠΙΚΟΙΝΩΝΙΑΣ Τηλέφωνο επικοινωνίας του καλούντος

e-mail επικοινωνίας   
e-mail επικοινωνίας καλούντος

Είδος Χρήστη   
AcademicID

Αριθμός Μητρώου   
ACADID

Απάντηση προς το χρήστη

Καταγραφή από   
Στοιχεία του reporter από το πληροφοριακό σύστημα

Ίδρυμα / Φορέας

Create another

Εικόνα 13: Καταγραφή στοιχείων καλούντος χωρίς λογαριασμό στην υπηρεσία

#### 4.8.3 Εξειδικευμένες φόρμες καταγραφής και διαχείρισης κάθε ερωτήματος ανάλογα με την κατηγορία του καλούντος

Θα πρέπει να υπάρχει διακριτή κατηγορία για κάθε είδος χρήστη στο πληροφοριακό σύστημα. Αυτές ενδεικτικά είναι οι εξής:

- Άτομο με αναπηρία
- Προσωπικό Φορέων Παροχών
- Διοίκηση
- Άλλο

Αυτό θα εξυπηρετεί την κατηγοριοποίηση των δελτίων/καταγραφών, με αποτέλεσμα την αποτελεσματικότερη επίλυσή τους. Συγκεκριμένα, κάθε είδος χρήστη στο πληροφοριακό σύστημα θα

μπορεί να υποβάλλει μόνο συγκεκριμένους τύπους ερωτημάτων στο γραφείο αρρώγης. Η κατηγοριοποίηση θα δημιουργηθεί ξεχωριστά για κάθε είδος χρήστη ώστε να εξυπηρετούνται επακριβώς οι ανάγκες τους.

#### **4.8.4 Κατάταξη των ερωτημάτων σε θεματικές κατηγορίες (εξειδικευμένες ανάλογα με την κατηγορία του καλούντος)**

Όπως αναφέρθηκε παραπάνω, τα ερωτήματα θα κατατάσσονται σε θεματικές κατηγορίες σύμφωνα με το είδος χρήστη του καλούντος. Συγκεκριμένα, τα είδη ερωτημάτων με τα αντίστοιχα είδη χρήστη ενδεικτικά θα είναι τα εξής:

- Γενικές πληροφορίες (Άτομο με αναπηρία, Προσωπικό Φορέων Παροχών, κλπ)
- Εγγραφή (Άτομο με αναπηρία, Προσωπικό Φορέων Παροχών, κλπ)
- Εγγραφή/Πιστοποίηση (Φορέας Παροχών)
- Εισαγωγή Παροχής (Φορέας Παροχών)
- Θέματα Πρόσβασης (Άτομο με αναπηρία, Προσωπικό Φορέων Παροχών, κλπ)
- Μεταβολή Στοιχείων Παροχής (Φορέας Παροχών)
- Παράπονα (Άτομο με αναπηρία, Προσωπικό Φορέων Παροχών, κλπ)
- Πιστοποίηση Λογαριασμού (Άτομο με αναπηρία, Προσωπικό Φορέων Παροχών, κλπ)
- Τεχνικά Προβλήματα (Άτομο με αναπηρία, Προσωπικό Φορέων Παροχών, κλπ)

#### **4.8.5 Παρακολούθηση της ροής εξυπηρέτησης των ερωτημάτων των χρηστών («σε εκκρεμότητα», «έχει απαντηθεί», «χρειάζεται συνεργασία με τον φορέα διαχείρισης», κ.ο.κ.)**

Θα πρέπει να υπάρχουν διαφορετικές καταστάσεις για κάθε ερώτημα χρήστη, ανάλογα με το στάδιο του αιτήματος. Συγκεκριμένα θα χρησιμοποιούνται τα εξής:

- Open (ανοιχτό, σε εκκρεμότητα)
- In Progress (σε επεξεργασία)
- Resolved (έχει απαντηθεί)
- Closed (έχει κλείσει)
- Reopened (έχει ανοίξει ξανά)

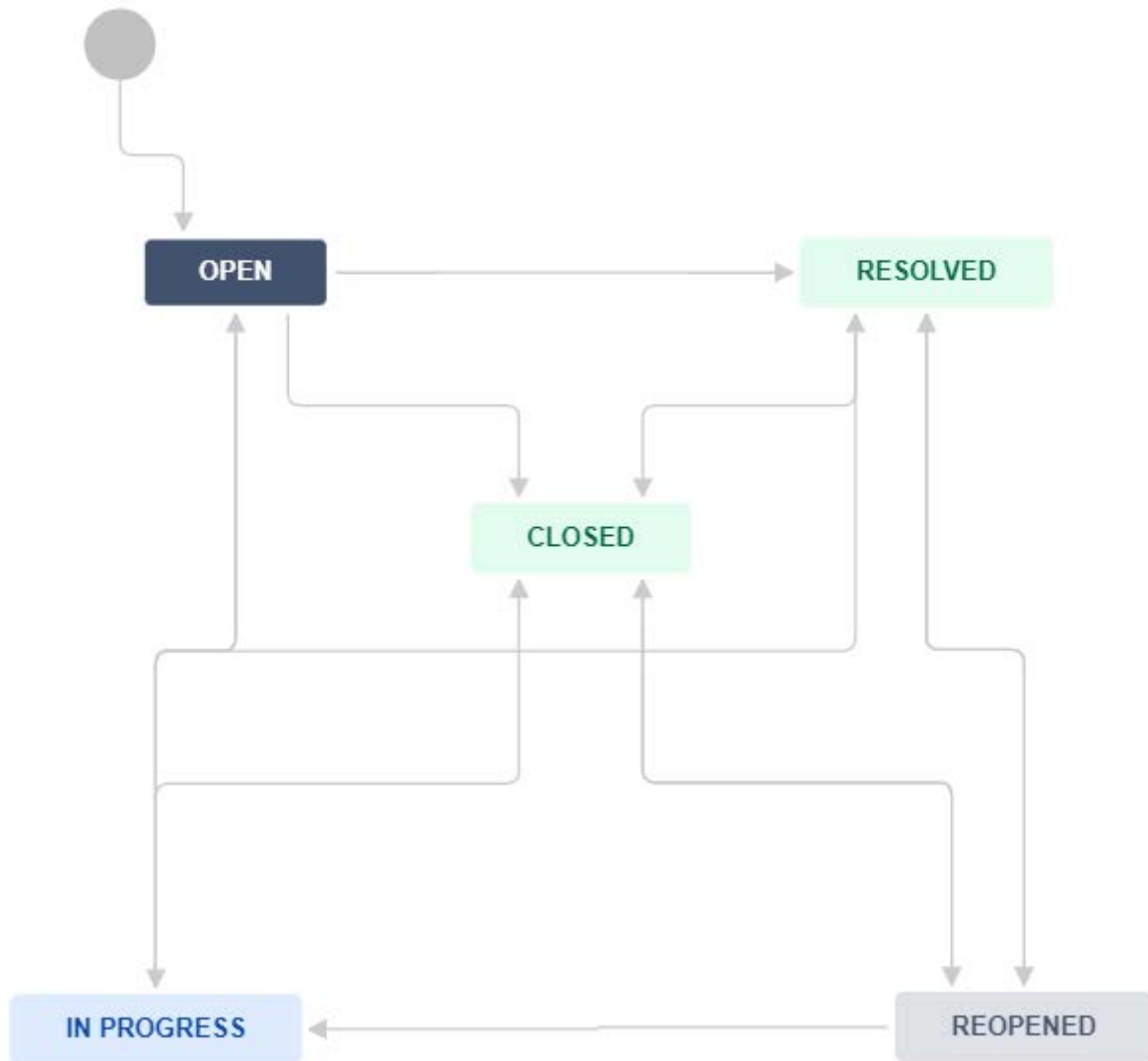

Εικόνα 14: Workflow ερωτημάτων του πληροφοριακού συστήματος

#### 4.8.6 Καταγραφή όλων των ενεργειών που εκτελεί κάθε χειριστής της εφαρμογής της ομάδας αρωγής Χρηστών

Κάθε ενέργεια που θα πραγματοποιείται στα δελτία/καταγραφές θα συνοδεύεται από το ονοματεπώνυμο του χρήστη του γραφείου αρωγής. Συγκεκριμένα, για κάθε e-mail που θα αποστέλλεται από την υπηρεσία, καθώς και για κάθε ενέργεια που θα πραγματοποιείται εντός πληροφοριακού συστήματος, κάθε χρήστης θα αφήνει σχόλιο στο σχετικό δελτίο ώστε να υπάρχει πλήρες tracking των ενεργειών.

#### 4.8.7 Αναζήτηση ενεργειών που έχουν καταχωρηθεί στην ομάδα αρωγής χρηστών με βάση σύνθετα κριτήρια (ποιος χειριστής απαντά στο ερώτημα, ποιος χρήστης υπέβαλε το ερώτημα, φάση εξυπηρέτησης του ερωτήματος, κ.ο.κ.)

Η πλατφόρμα στην οποία θα καταχωρούνται όλα τα ερωτήματα θα πρέπει να παρέχει τη δυνατότητα απλών και σύνθετων αναζητήσεων, τόσο με λέξεις κλειδιά (π.χ όνομα χρήστη, τηλέφωνο), όσο και με τη χρήση ερωτημάτων (queries).

#### 4.8.8 Δυνατότητα επίλυσης ερωτημάτων

Στο portal του νέου πληροφοριακού συστήματος θα δημοσιευθούν αναλυτικά εγχειρίδια χρήσης για τη λειτουργία του, τα οποία θα περιέχουν οδηγίες και εικόνες (screenshots) για την εξυπηρέτηση των χρηστών. Επίσης, αντίστοιχα ενημερωμένα θα είναι και σελίδα των συχνών ερωτήσεων (FAQ) ώστε να παρέχεται όλη η απαραίτητη πληροφορία προς τους χρήστες. Παράλληλα, η ομάδα αρωγής χρηστών θα εκπαιδευτεί επαρκώς σχετικά με τις νέες υπηρεσίες και παροχές.

Θα πρέπει να πραγματοποιηθεί η συγγραφή templates (γραπτών απαντήσεων), τα οποία θα χρησιμοποιούνται για την απάντηση των γραπτών ερωτημάτων των χρηστών. Θα πρέπει να δημιουργηθεί μηχανισμός διαχείρισης των templates καθώς και επιλογής και απάντησης σε ερώτημα χρήστη.

#### 4.8.9 Στατιστικά και ανωνυμοποιημένα δεδομένα

Στην εφαρμογή της ομάδας αρωγής χρηστών θα πρέπει να υπάρχει ειδική κατηγορία επιτελικών χρηστών οι οποίοι θα έχουν πρόσβαση σε στατιστικά στοιχεία των υπηρεσιών του κεντρικού πληροφοριακού συστήματος. Επίσης, θα πρέπει να είναι δυνατή η άντληση ανωνυμοποιημένων δεδομένων από τη βάση δεδομένων του συστήματος για λόγους μελέτης και λήψης αποφέσεων της δημόσιας διοίκησης.

#### 4.9 Παροχή υπηρεσιών γραφείου αρωγής χρηστών

Για όλη τη διάρκεια του έργου, απαιτείται από τον Ανάδοχο η παροχή υπηρεσιών γραφείου αρωγής χρηστών. Οι υπηρεσίες αυτές θα εξυπηρετούν ενδεικτικά:

- τους δικαιούχους, άτομα με αναπηρία, σε θέματα υποβολής αίτησης για κάρτα αναπηρίας, πρόσβασης στα μητρώα αναπήρων και παροχών αναπηρίας και γενικότερα χρήσης του συστήματος, αλλά και χρήσης της κάρτας αναπηρίας και λήψης των παροχών.
- τα στελέχη των υπηρεσιών που θα δημιουργήσουν παροχές στο μητρώο παροχών αναπηρίας.
- τους επιτελικούς χρήστες των φορέων του έργου (Υπουργεία, ΕΦΚΑ, ΟΠΕΚΑ, κλπ).

Η ομάδα αρωγής χρηστών θα πρέπει να χρησιμοποιεί την εφαρμογή που θα αναπτυχθεί στο πλαίσιο του παρόντος έργου για αυτό το σκοπό, και θα πρέπει να μπορεί να εξυπηρετεί τους χρήστες τόσο τηλεφωνικά, όσο και μέσω email. Όλα τα αιτήματα και οι απαντήσεις τους θα καταγράφονται στην εφαρμογή. Σε περίπτωση που η ομάδα αρωγής χρηστών δεν μπορεί να απαντήσει σε κάποιο ερώτημα/αίτημα, θα συμβουλευέται τους φορείς του έργου (Υπουργεία, ΕΦΚΑ, ΟΠΕΚΑ, κλπ), οι οποίοι θα έχουν αναθέσει σε συγκεκριμένα άτομα την επίλυση τέτοιων ζητημάτων.

Σαν μια εκτίμηση του φόρτου εργασίας της ομάδας αρωγής χρηστών, υπολογίζονται κατά μέσο όρο, για όλη τη διάρκεια του έργου, 5 κλήσεις διάρκειας 2,5 λεπτών της ώρας από κάθε δικαιούχο κάρτας αναπηρίας (80.000 δικαιούχοι), δηλαδή 1 εκατομμύριο λεπτά της ώρας, που ισοδυναμούν με 125 ανθρωπομήνες υπηρεσιών γραφείου αρωγής χρηστών. Η εξυπηρέτηση ενός email υπολογίζεται ότι ισοδυναμεί με μια κλήση 2,5 λεπτών.

#### **4.10 Υπηρεσίες Εγγύησης Ποιότητας και Εγγυήσεις Καλής Λειτουργίας Καρτών Αναπηρίας**

Ο ανάδοχος θα πρέπει να δώσει με ποινή αποκλεισμού εγγύηση ποιότητας και καλής λειτουργίας (διάρκεια ζωής) για το σύνολο των καρτών αναπηρίας, διάρκειας από την επομένη της ημερομηνίας επιβεβαιωμένης παράδοσης και οριστικής παραλαβής της πρώτης κάρτας και μέχρι πέντε (5) έτη από την οριστική παραλαβή του συνολικού έργου, όπως αυτή προσδιορίζεται στην παράγραφο Α.4.1.2 ως άνω.

Η διάρκεια ζωής των καρτών αναπηρίας δεν μπορεί να είναι μικρότερη από πέντε (5) έτη, από την ημερομηνία παράδοσής τους στους δικαιούχους, όταν γίνεται φυσιολογική χρήση αυτής. Η ως άνω εγγύηση δίνεται με τη μορφή Εγγυητικής Επιστολής Καλής Λειτουργίας.

Εάν, κατά τις διαδικασίες παραγωγής – παράδοσης ή κατά τη διάρκεια ζωής των καρτών αναπηρίας γίνει αντιληπτό σφάλμα σε κάρτα αναπηρίας που οφείλεται στις διαδικασίες παραγωγής – παράδοσης (π.χ. λάθος στα προς εκτύπωση στοιχεία, φθορά, κακή λειτουργία, κλπ), τότε ο ανάδοχος θα πρέπει να προβεί σε δωρεάν αντικατάσταση του εσφαλμένου υλικού, μετά από ειδοποίηση από την ΕΔΥΤΕ Α.Ε.

Τέλος και για χρονικό διάστημα πέντε (5) ετών μετά τη λήξη της σύμβασης, ο ανάδοχος θα πρέπει να προσωποποιεί (φυσική και λογική προσωποποίηση) και να παραδίδει κάρτες αναπηρίας, μέχρι τη λήξη των αποθεμάτων και για τις παρακάτω περιπτώσεις:

- Αλλαγή των στοιχείων των δικαιούχων
- Αντικατάσταση λόγω απώλειας/κλοπής
- Αντικατάσταση λόγω αναβάθμισης του λογισμικού των πλινθίων
- Δικαιούχοι που θα προκύψουν μετά τη λήξη του έργου
- Αντικατάσταση λόγω αλλαγής θεσμικού πλαισίου

#### 4.11 Τήρηση προδιαγραφών ποιότητας Καρτών Αναπηρίας

Ο υποψήφιος ανάδοχος θα πρέπει με ποινή αποκλεισμού να διεξάγει διαδικασίες ποιοτικού ελέγχου και δοκιμών αντοχής σε μια (1) στις χίλιες (1.000) κάρτες αναπηρίας, κατά τη φάση παραγωγικής λειτουργίας του έργου. Οι δοκιμές αυτές θα πρέπει να είναι σύμφωνες με τη μεθοδολογία του προτύπου ISO/IEC 10373 και ο υποψήφιος ανάδοχος θα πρέπει να περιγράψει τις διαδικασίες ποιοτικού ελέγχου και δοκιμών αντοχής που εφαρμόζει στην τεχνική προσφορά του. Ο Έλεγχος ποιότητας του πλινθίου θα πρέπει να πραγματοποιείται σύμφωνα με πρότυπα ISO 7810, ISO 7816 και ISO/IEC JTC1 SC17 WG1.

Οι αναφορές από τις παραπάνω δοκιμές θα πρέπει να αποστέλλονται στην ΕΔΥΤΕ Α.Ε. και η ΕΔΥΤΕ Α.Ε. διατηρεί το δικαίωμα να πραγματοποιούνται αυτές οι δοκιμές παρουσία εκπροσώπων της. Επίσης, η ΕΔΥΤΕ Α.Ε. διατηρεί το δικαίωμα να επισκέπτεται, με έξοδα του υποψηφίου αναδόχου, τις εγκαταστάσεις του υποψηφίου αναδόχου και να επιβλέπει όποιο στάδιο της παραγωγής επιθυμεί.

#### 4.12 Τήρηση προδιαγραφών ποιότητας υπηρεσιών παράδοσης

Λόγω του μεγάλου αριθμού των καρτών αναπηρίας που θα απαιτηθεί να παραχθούν και να παραδοθούν με την έναρξη του έργου (η πλειοψηφία θα πραγματοποιηθεί μέσα στους πρώτους 3 μήνες), ο υποψήφιος ανάδοχος θα πρέπει με ποινή αποκλεισμού να μπορεί να αποδείξει ότι θα είναι σε θέση να ανταποκριθεί επαρκώς (σύμφωνα με τους χρόνους που ορίζονται παρακάτω) στον μεγάλο όγκο των καρτών. Ο υποψήφιος ανάδοχος θα πρέπει να καταθέσει, επί ποινή αποκλεισμού, τεκμηριωτικό υλικό για τα υλικά, πρώτες ύλες και τον εξοπλισμό που θα χρησιμοποιηθούν στην παραγωγή (μάρκα, μοντέλο, δυνατότητες παραγωγής σε ποιότητα και ποσότητα, τεχνικά φυλλάδια, κλπ.).

Ο υποψήφιος ανάδοχος θα πρέπει να εγγυηθεί με ποινή αποκλεισμού τους εξής χρόνους απόκρισης (για κάθε κάρτα αναπηρίας):

- 10 εργάσιμες ημέρες, οι οποίες ξεκινούν από την επόμενη εργάσιμη ημέρα από τη χρονική στιγμή της έγκρισης της αίτησης του δικαιούχου (αυτοματοποιημένη από το σύστημα) και μέχρι τη μεταφορά-παράδοση της κάρτας αναπηρίας στον δικαιούχο και την ενημέρωση του πληροφοριακού συστήματος. Εξαιρούνται λόγοι ανωτέρας βίας μόνο εάν ο ανάδοχος μπορεί να τους τεκμηριώσει επαρκώς.

#### 4.13 Προδιαγραφές συσκευασίας – μεταφοράς – παράδοσης κάρτας αναπηρίας

Λόγω της ύπαρξης δεδομένων προσωπικού χαρακτήρα των δικαιούχων, ο υποψήφιος ανάδοχος θα πρέπει με ποινή αποκλεισμού να τοποθετεί την κάρτα, μαζί με το συνοδευτικό έντυπο, μέσα σε σφραγισμένο φάκελο, τον οποίο θα αποσφραγίζει μόνο ο δικαιούχος. Προκειμένου να γίνεται η ταυτοποίηση των

δικαιούχων (κατά την παράδοση των φακέλων), οι φάκελοι θα διαθέτουν διάφανο «παράθυρο» μέσα από το οποίο θα φαίνονται τα απαραίτητα για την παράδοση στοιχεία.

Κάθε κάρτα θα επικολάται πάνω σε προτυπωμένη συνοδευτική επιστολή μεγέθους A4, η οποία θα φέρει εκτυπωμένα τα στοιχεία παραλήπτη και αντίστοιχο bar-code για την ιχνηλατιση της αποστολής και θα τοποθετείται σε φάκελο μεγέθους DLL με παράθυρο.

Ο υποψήφιος ανάδοχος θα πρέπει να είναι σε θέση να παραδίδει τις κάρτες, με δικά του έξοδα, στους δικαιούχους σε ολόκληρη την ελληνική επικράτεια. Κάθε δικαιούχος, κατά τη διαδικασία υποβολής της ηλεκτρονικής του αίτησης, ορίζει το σημείο παραλαβής της κάρτας του. Ο υποψήφιος ανάδοχος θα πρέπει, μετά την παραγωγή, να παραδώσει την κάθε κάρτα στη διεύθυνση και στο πρόσωπο που ο δικαιούχος έχει επιλέξει/εξουσιοδοτήσει κατά την αίτησή του. Μόλις η κάρτα παραδοθεί στον δικιώχο, το ηλεκτρονικό σύστημα του υποψηφίου αναδόχου πρέπει να ενημερωθεί. Η παράδοση της κάρτας θα γίνεται χωρίς καταβολή αντιτίμου από το δικαιούχο.

Με την ολοκλήρωση της διαδικασίας προσωποποίησης και εμφακέλωσης θα πρέπει να δημιουργείται το συνοδευτικό δελτίο μεταφοράς (voucher) το οποίο θα επικολάται πάνω στον φάκελο. Το voucher θα φέρει τα στοιχεία του παραλήπτη και ο μοναδικός αριθμός του θα ταυτίζεται με τον μοναδικό κωδικό αριθμό αιτήσεως και τον μοναδικό αριθμό κάρτας ώστε να υπάρχει πλήρη ιχνηλασιμότητα.

Η ταύτιση των παραπάνω θα πρέπει να γίνεται ηλεκτρονικά και η πληροφορία να διατηρείται στο κεντρικό πληροφοριακό σύστημα διαχείρισης των καρτών.

Εναλλακτικά, ο υποψήφιος ανάδοχος θα έχει την δυνατότητα να εκτυπώσει τα στοιχεία του ΣΥ.ΔΕ.ΤΑ που απαιτούνται για την παράδοση (στοιχεία παραλήπτη, κωδικούς ιχνηλασιμότητας, κλπ) εσωτερικά του παραθύρου του φακέλου και να λάβει υπογραφή παραλαβόντος σε ηλεκτρονικό μέσο (κινητό ή ταμπλέτα).

Με την ανάθεση παράδοσης του φακέλου στον εκάστοτε διανομέα θα πρέπει να γίνεται ταυτόχρονη αποστολή μηνύματος viber η/και SMS στο οποίο γνωστοποιείται η διακίνηση της αποστολής και το τηλέφωνο του σταθμού που χειρίζεται την παράδοση του.

Στην περίπτωση αποτυχίας της πρώτης παράδοσης θα πρέπει να ενημερώνεται με e-mail ο αποστολέας και να επιχειρείται δεύτερη προσπάθεια παράδοσης μετά από επικοινωνία με τον παραλήπτη μέσω τηλεφώνου για τον καθορισμό νέου ραντεβού.

Για την ολοκλήρωση της παράδοσης του φακέλου θα ζητούνται ονοματεπώνυμο και υπογραφή παραλαβόντος. Επιτρέπεται η παράδοση μόνο στον ίδιο το δικαιούχο ή σε άτομο που έχει εξουσιοδοτήσει κατά την υποβολή της ηλεκτρονικής του αίτησης για κάρτα.

Στην περίπτωση αποτυχίας και της δεύτερης παράδοσης ο φάκελος θα επιστρέφεται στον αποστολέα με ταυτόχρονη επικοινωνία για την αιτία που προκλήθηκε η αποτυχία.

Ο υποψήφιος ανάδοχος θα πρέπει τουλάχιστον μία φορά την ημέρα να ενημερώνει το κεντρικό πληροφοριακό σύστημα διαχείρισης καρτών με τα στοιχεία που θα συμφωνηθούν από κοινού με την ΕΔΥΤΕ Α.Ε. και θα αφορούν τα στάδια της ιχνηλασιμότητας του κάθε φακέλου.

#### **4.14 Προδιαγραφές επανέκδοσης κάρτας αναπηρίας με υπαιτιότητα του δικαιούχου**

Σε περίπτωση απώλειας της κάρτας αναπηρίας από το δικαιούχο ή άλλου λόγου υπαιτιότητας του δικαιούχου, θα καταχωρείται στο ΚΠΣ αίτηση επανέκδοσής της. Κατόπιν, η διαδικασία έκδοσης και παράδοσης της κάρτας αναπηρίας θα πραγματοποιείται όπως έχει περιγραφεί παραπάνω.

#### **4.15 Παροχή υπηρεσιών υποστήριξης για το σύνολο του κεντρικού πληροφοριακού συστήματος**

Τέλος, αντικείμενο της παρούσας είναι η παροχή δωρεάν υποστήριξης για τρία (3) χρόνια για το σύνολο του κεντρικού πληροφοριακού συστήματος του έργου. Αυτό περιέχει:

- την εθνική πύλη αναπηρίας
- το υποσύστημα κάρτας αναπηρίας
- το ψηφιακό μητρώο ατόμων με αναπηρία (Ψηφιακό Μητρώο ΑμεΑ)
- το μητρώο παροχών αναπηρίας
- το λογισμικό εξυπηρέτησης αιτημάτων του γραφείου αρωγής χρηστών

Ο ανάδοχος θα πρέπει να επιλύει προβλήματα που οφείλονται σε σφάλματα κώδικα (bug fixes) σε 4 εργάσιμες ώρες από την αναγγελία του προβλήματος από την ΕΔΥΤΕ Α.Ε.

#### **4.16 Απαιτήσεις Ασφάλειας – Προσωπικά δεδομένα**

Η ΕΔΥΤΕ Α.Ε. είναι υπεύθυνη για την εφαρμογή πολιτικής ασφαλείας για τις παρεχόμενες υπηρεσίες, δεδομένα και υποδομές. Με ευθύνη του Κέντρου Διαχείρισης Δικτύου της ΕΔΥΤΕ Α.Ε. εφαρμόζονται μηχανισμοί ελέγχου πρόσβασης στις διαθέσιμες υποδομές, στα διαχειριστικά εργαλεία και εφαρμογές, και στις παρεχόμενες υπηρεσίες για εσωτερικούς χρήστες της ΕΔΥΤΕ Α.Ε. Εξουσιοδοτημένο προσωπικό έχει τη δυνατότητα να προσπελάσει φυσικά τον δικτυακό ή υπολογιστικό εξοπλισμό. Επιπλέον, μέσω της Υποδομής Ταυτοποίησης και Εξουσιοδότησης (Authentication Authorization Infrastructure - AAI) της ΕΔΥΤΕ Α.Ε. οι ενδιαφερόμενοι Φορείς/Χρήστες μπορούν να αποκτήσουν πρόσβαση και να διαχειριστούν τις προηγμένες δικτυακές υπηρεσίες για την κάλυψη των ακαδημαϊκών ή ερευνητικών αναγκών τους. Η Υποδομή AAI και οι ανάλογες υποστηρικτικές υπηρεσίες βρίσκονται υπό τη συνεχή εποπτεία του Κέντρου Διαχείρισης Δικτύων

της ΕΔΥΤΕ Α.Ε., το οποίο ορίζει την πολιτική ασφάλειας πρόσβασης και παρακολουθεί την εφαρμογή της από εξωτερικούς Φορείς/Χρήστες.

Ο ανάδοχος οφείλει να συμμορφώνεται με την πολιτική ασφαλείας της ΕΔΥΤΕ Α.Ε. και να εφαρμόζει σε συνεργασία με το Κέντρο Διαχείρισης Δικτύου της ΕΔΥΤΕ Α.Ε. μηχανισμούς ελέγχου πρόσβασης στα υποστηρικτικά συστήματα των κέντρων δεδομένων.

Επιπλέον, λόγω του ότι στο συγκεκριμένο έργο πραγματοποιείται επεξεργασία δεδομένων προσωπικού χαρακτήρα, ο ανάδοχος, με ποινή αποκλεισμού, θα πρέπει να έχει τη δυνατότητα, την οργανωτική δομή και την τεχνική υποδομή να τηρεί τα προβλεπόμενα από την σχετική κείμενη (ενωσιακή και εθνική) νομοθεσία περί προστασίας δεδομένων προσωπικού χαρακτήρα [ιδίως τον Κανονισμό (ΕΕ) 2016/679 του ΕΚ και του Συμβουλίου, της 27ης Απριλίου 2016, για την προστασία των φυσικών προσώπων έναντι της επεξεργασίας των δεδομένων προσωπικού χαρακτήρα και για την ελεύθερη κυκλοφορία των δεδομένων αυτών και την κατάργηση της οδηγίας 95/46/ΕΚ (Γενικός Κανονισμός για την Προστασία Δεδομένων Προσωπικού Χαρακτήρα), το ν. 4624/2019 (Α' 137) «Αρχή Προστασίας Δεδομένων Προσωπικού Χαρακτήρα, μέτρα εφαρμογής του Κανονισμού (ΕΕ) 2016/679 του Ευρωπαϊκού Κοινοβουλίου και του Συμβουλίου της 27ης Απριλίου 2016 για την προστασία των φυσικών προσώπων έναντι της επεξεργασίας δεδομένων προσωπικού χαρακτήρα και ενσωμάτωση στην εθνική νομοθεσία της Οδηγίας (ΕΕ) 2016/680 του Ευρωπαϊκού Κοινοβουλίου και του Συμβουλίου της 27ης Απριλίου 2016 και άλλες διατάξεις»] και από την πολιτική ασφάλειας της ΕΔΥΤΕ Α.Ε. Επιπρόσθετα, ισχύουν και όλοι οι όροι του Συμφωνητικού Επεξεργασίας Δεδομένων Προσωπικού Χαρακτήρα, το οποίο θα υπογραφεί από τον Ανάδοχο, ως αναπόσπαστο τμήμα της Σύμβασης και αποτελεί Παράρτημα της παρούσας Διακήρυξης.

Το σύστημα θα πρέπει να είναι συμβατό με τις προδιαγραφές του ISO27001:2022 και να έχει τη δυνατότητα να ικανοποιήσει διεργασίες που απαιτούνται για την ασφάλεια πληροφοριών και την προστασία προσωπικών δεδομένων. Κατ' ελάχιστον θα πρέπει να ικανοποιούνται τα ακόλουθα:

- ✓ Ισχυρή Πολιτική Κωδικών σε επίπεδο εφαρμογής και βάσης δεδομένων, συγκεκριμένα κατ' ελάχιστον θα πρέπει να είναι δυνατή στο σύστημα η παρακάτω παραμετροποίηση (δεν ισχύει για χρήστες που θα πραγματοποιούν είσοδο μέσω συστήματος διαχείρισης χρηστών ΓΠΣΔΔ):
  - Ο κωδικός να είναι υποχρεωτικό (τεχνικά από το σύστημα) να αλλάζει κατά την πρώτη πρόσβαση
  - Ελάχιστο μέγεθος κωδικού: 8 χαρακτήρες
  - Υποχρεωτικό να έχει τουλάχιστον 1 αριθμό, 1 σύμβολο, 1 κεφαλαίο, 1 μικρό
  - Να είναι παραμετροποιήσιμο πότε να λήγει, προτείνεται κάθε 90 μέρες
  - Να κράταει ιστορικό και να μην επιτρέπεται η χρήση του ίδιου κωδικού με τους τελευταίους

- ✓ Για χρήστες με δικαιώματα διαχειριστή θα πρέπει να εφαρμόζονται τα παραπάνω με τα δύο πρόσθετα (δεν ισχύει για χρήστες που θα πραγματοποιούν είσοδο μέσω συστήματος διαχείρισης χρηστών ΓΓΠΣΔΔ):
  - Ελάχιστο μέγεθος κωδικού: 12 χαρακτήρες
  - Υποχρεωτική αλλαγή κάθε 60 ημέρες
- ✓ Να εφαρμόζεται πρόσβαση δύο παραγόντων (2Factor Authentication) (αν είναι εφικτό)
- ✓ Να κλειδώνει ο λογαριασμός στις 3 αποτυχημένες προσπάθειες (δεν ισχύει για χρήστες που θα πραγματοποιούν είσοδο μέσω συστήματος διαχείρισης χρηστών ΓΓΠΣΔΔ)
- ✓ Να μην επιτρέπεται να αλλάξει ο κωδικός σε λιγότερο από 24 ώρες (δεν ισχύει για χρήστες που θα πραγματοποιούν είσοδο μέσω συστήματος διαχείρισης χρηστών ΓΓΠΣΔΔ)
- ✓ Ο κωδικός να είναι masked ή hashed όπου είναι αποθηκευμένος σε εφαρμογή και βάση δεδομένων (δεν ισχύει για χρήστες που θα πραγματοποιούν είσοδο μέσω συστήματος διαχείρισης χρηστών ΓΓΠΣΔΔ)
- ✓ Να εφαρμόζεται καταγραφή κινήσεων χρηστών (όλα τα είδη χρηστών, τελικών χρηστών και διαχειριστών) σε επίπεδο εφαρμογής και βάσης δεδομένων. Κατ' ελάχιστον:
  - Να καταγράφεται η πρόσβαση σε εφαρμογή και βάση δεδομένων με τα ακόλουθα πεδία: όνομα χρήστη, μέρα/ώρα πρόσβασης,
  - Η πρόσβαση και οι κινήσεις (αλλαγή, διαγραφή) σε όλα τα πεδία που αποτυπώνουν προσωπικά δεδομένα ή εμπιστευτικά (η λίστα θα δοθεί από τον Οργανισμό), με τα ακόλουθα πεδία: όνομα χρήστη, μέρα/ώρα κίνησης, είδος κίνησης (αλλαγή, διαγραφή), προηγούμενη εικόνα πεδίου, τωρινή εικόνα πεδίου
  - Κινήσεις σε διαχείριση χρηστών: (απ)ενεργοποίηση χρηστών, αλλαγή δικαιωμάτων με τα ακόλουθα ελάχιστα πεδία: όνομα χρήστη/διαχειριστή που έκανε την αλλαγή, όνομα χρήστη στον οποίο έγινε η αλλαγή, ποια ήταν η αλλαγή
  - Αλλαγές σε πολιτική κωδικών και καταγραφή της αλλαγής που έγινε
  - Πρόσβαση και δικαίωμα διαγραφής σε αρχεία καταγραφής εφαρμογής και βάσης δεδομένων θα πρέπει να έχει ένα συγκεκριμένο είδος χρήστη (ξεχωριστός ρόλος τεχνικά εφαρμόσιμος),
- ✓ Θα πρέπει να είναι εφικτό να διαχωριστεί η πολιτική κωδικών που εφαρμόζεται για εσωτερικούς χρήστες και εσωτερικούς διαχειριστές σε επίπεδο εφαρμογής και βάσης δεδομένων και αυτή που εφαρμόζεται σε πολίτες. Σε πολίτες η πολιτική θα παραμετροποιείται ανάλογα με την πολιτική ασφαλείας που θα συμφωνηθεί με τον οργανισμό.

- ✓ Θα πρέπει να είναι εφικτό να εφαρμοστεί κρυπτογράφηση σε επίπεδο βάσης δεδομένων ή/και σε επίπεδο πινάκων ή ξεχωριστών πεδίων σε βάση δεδομένων και εφαρμογή. Τα στοιχεία που θα κρυπτογραφηθούν και ο αλγόριθμος που θα χρησιμοποιηθεί θα συμφωνηθεί με τον Οργανισμό.
- ✓ Θα πρέπει να είναι εφικτό να διαγραφούν αυτόματα προσωπικά δεδομένα (που θα οριστούν από τον Οργανισμό) μετά από το πέρας συγκεκριμένης περιόδου με βάση της πολιτικής διακράτησης του Οργανισμού.
- ✓ Θα πρέπει να είναι εφικτό να αποστέλονται αρχεία καταγραφής/να είναι σε συμβατό format για επικοινωνία με κεντρικό εξυπηρετητή για διαχείριση και παρακολούθηση αρχείων καταγραφής (SIEM ή SOC Service).
- ✓ Αναφορές (reporting): Θα πρέπει να είναι ενεργή η δυνατότητα να δημιουργούνται αναφορές (reports) χρησιμοποιώντας όποιο(α) από τα πεδία που υπάρχουν στην εφαρμογή.
- ✓ Θα πρέπει να είναι υποχρεωτική η κρυπτογράφηση σε οποιαδήποτε επικοινωνία ανάμεσα στο σύστημα και τρίτα συστήματα ή δίκτυα ιδίως όπου γίνεται μεταφορά προσωπικών δεδομένων.
- ✓ Θα πρέπει να είναι εφικτή η χρήση ελέγχων ακεραιότητας (integrity checks) όπου γίνεται μεταφορά προσωπικών ή/και εμπιστευτικών δεδομένων
- ✓ Θα πρέπει να είναι εφικτή η μαζική διαγραφή επιλεγμένων στοιχείων εσωτερικών χρηστών (τελικών η διαχειριστών) ή χρηστών/πολιτών από εφαρμογή και βάση δεδομένων αν ζητηθεί κατόπιν άσκησης δικαιωμάτων υποκειμένων. Η κίνηση αυτή θα πρέπει να καταγράφεται στα αρχεία καταγραφής εφαρμογής και βάσης δεδομένων.
- ✓ Θα πρέπει να είναι τεχνικά εφικτή η ανωνυμοποίηση ή ψευδοανωνυμοποίηση πεδίων (που θα οριστούν από τον Οργανισμό).
- ✓ Κατά την ανάπτυξη κώδικα θα πρέπει:
  - Η ανάπτυξη κώδικα θα γίνει σε ξεχωριστό περιβάλλον από το παραγωγικό
  - Να εφαρμόζονται οι αρχές OWASP Top 10
  - Να χρησιμοποιείται εργαλείο για δοκιμή του κώδικα και αξιολόγηση προβλημάτων
  - Τα αποτελέσματα των δοκιμών του κώδικα πρέπει να είναι τεκμηριωμένα
- ✓ Στη φάση των δοκιμών θα πρέπει να εφαρμοστούν τα ακόλουθα:
  - Να χρησιμοποιούνται μόνο ψεύτικα ή ανωνυμοποιημένα δεδομένα,
  - Αν απαιτείται η χρήση πραγματικών προσωπικών, εσωτερικών ή εμπιστευτικών δεδομένων, η χρήστη αυτή θα πρέπει να γίνει κατόπιν έγκρισης από τον Υπεύθυνο Ασφαλείας του Οργανισμού,
  - Οι δοκιμές θα πραγματοποιηθούν σε περιβάλλον ξεχωριστό από το παραγωγικό και από το περιβάλλον ανάπτυξης κώδικα,

- Τα σενάρια δοκιμών θα πρέπει να είναι καταγεγραμμένα και τα αποτελέσματα αυτών να σταλούν στον Οργανισμό για έγκριση πριν τη μεταφορά στο παραγωγικό,
- Στα σενάρια δοκιμών θα πρέπει να περιλαμβάνονται όλες οι λειτουργικές απαιτήσεις αλλά και οι απαιτήσεις ασφάλειας που καταγράφονται στο τμήμα αυτό.
- ✓ Θα πρέπει να εφαρμόζεται διαδικασία διαχείρισης εφεδρικών αρχείων. Κατ' ελάχιστον θα πρέπει να ικανοποιούνται τα ακόλουθα:
  - Να υπάρχει καταγεγραμμένο και να εφαρμόζεται πρόγραμμα και μέθοδος δημιουργίας εφεδρικών αρχείων,
  - Να υπάρχει καταγεγραμμένο και να εφαρμόζεται πρόγραμμα και μέθοδος περιοδικών δοκιμών εφεδρικών αρχείων σε ξεχωριστό περιβάλλον από το παραγωγικό. Οι εφεδρικές δοκιμές θα πρέπει να είναι τεκμηριωμένες με φόρμα και συστημικά screenshots όπου να καταγράφεται όλη η διαδικασία που ακολουθήθηκε.
  - Το πρόγραμμα και μέθοδος δημιουργίας εφεδρικών αρχείων θα πρέπει να είναι συμβατός/να ικανοποιεί τα αποτελέσματα της Μελέτης Εκτίμησης Επιπτώσεων – Δείκτες: Στόχος Χρόνου Ανάκτησης (ΣΧΑ) (Recovery Time Objective/RTO), Στόχος Σημείου Ανάκτησης (ΣΣΑ) (Recovery Point Objective/RPO) και να εγκριθεί από τον Οργανισμό. Θα πρέπει επίσης, να αναθεωρείται σε ετήσια βάση για να ανταποκρίνεται σε υποχρεώσεις (συμβατικές, κανονιστικές, εσωτερικές) του συστήματος,
  - Τα εφεδρικά αρχεία πρέπει να είναι κρυπτογραφημένα όπου αποθηκεύονται. Η μέθοδος κρυπτογράφησης και η διαχείριση των κρυπτογραφικών κλειδιών θα πρέπει να περιγραφεί και να εγκριθεί από τον Οργανισμό,
  - Τα εφεδρικά αρχεία πρέπει να είναι αποθηκευμένα (και) σε φυσικό και λογικό χώρο εκτός παραγωγικού περιβάλλοντος (offline & offsite).
- ✓ Διαδικασία Ανανεώσεων (Upgrades & Patches):
  - Ο Ανάδοχος αναλαμβάνει να υποστηρίζει τη διαδικασία ανανεώσεων (upgrades & patching),
  - Τα patches θα πρέπει να δοκιμάζονται πριν την εφαρμογή τους σε ξεχωριστό περιβάλλον από το παραγωγικό,
  - Η εφαρμογή των patches στο παραγωγικό περιβάλλον πρέπει να γίνεται εντός προαποφασισμένου χρόνου με βάση την κρισιμότητά τους:
    - Patches υψηλής κρισιμότητας: εντός 2 ημερών,
    - Patches μέτριας κρισιμότητας: εντός 1 εβδομάδας,
    - Patches χαμηλής κρισιμότητας: εντός 1 μήνα.

- Δεν επιτρέπεται να χρησιμοποιείται στο σύστημα οποιοδήποτε λειτουργικό ή λογισμικό που είναι μη υποστηριζόμενο (unsupported, end of life). Θα πρέπει να εφαρμόζεται αναβάθμιση λειτουργικού ή λογισμικού τουλάχιστον 3 μήνες πριν τη λήξη της υποστήριξης από τον προμηθευτή.
- ✓ Διαχείριση Ευάλωτων Σημείων: Ο ανάδοχος αναλαμβάνει να πραγματοποιεί αξιολογήσεις ευάλωτων σημείων (vulnerability assessments) στο σύστημα μέσω εργαλείου που θα εγκρίνει ο Οργανισμός, κάθε 3 μήνες. Θα πρέπει να υπάρχει καταγεγραμμένη αναφορά και καταγεγραμμένο πλάνο ενεργειών το οποίο και θα παρακολουθείται για έγκαιρη και επιτυχή υλοποίηση. Θα πρέπει να γίνεται re-test εντός 1 μήνα για επιβεβαίωση ότι έχουν αντιμετωπιστεί επαρκώς τα ευάλωτα σημεία.
- ✓ Διαδικασία Ελέγχων Σημείων Δεισδυσσης (Penetration Tests): Ο ανάδοχος αναλαμβάνει να κάνει σε ετήσια βάση Έλεγχο Δεισδυσσης (Penetration Test) στο δίκτυο ή τμήμα του δικτύου όπου λειτουργεί το σύστημα. Θα πρέπει να υπάρχει καταγεγραμμένη αναφορά και καταγεγραμμένο πλάνο ενεργειών το οποίο και θα παρακολουθείται για έγκαιρη και επιτυχή υλοποίηση. Θα πραγματοποιείται re-test εντός 3 μηνών για επιβεβαίωση ότι έχουν κλείσει όλα τα κρίσιμα ευρήματα.
- ✓ Δικτυακή Ασφάλεια: Σε δικτυακό επίπεδο θα πρέπει να προστατεύεται επαρκώς το σύστημα. Κατ' ελάχιστον:
  - Να γίνεται χρήση firewall,
  - Να γίνεται περιοδικά, κατ' ελάχιστον σε ετήσια βάση, αναθεώρηση κανόνων του firewall (καταγεγραμμένη σε αναφορά),
  - Να γίνεται χρήση IDS/IPS (Intrusion Detection System/Intrusion Prevention System),
  - Να χρησιμοποιείται πλατφόρμα που παρακολουθεί το δίκτυο για ανάλυση κίνησης και χωρητικότητας,
  - Να υπάρχει διατμηματισμός του δικτύου (network segmentation). Τα ξεχωριστά segments πρέπει να χωρίζονται με τα υπόλοιπα με εσωτερικούς firewalls. Κατ' ελάχιστον το παραγωγικό με τα άλλα περιβάλλοντα (δοκιμαστικό, development, staging κτλ.) θα πρέπει να είναι σε ξεχωριστό δικτυακό τμήμα,
  - Η πρόσβαση στο δίκτυο πρέπει να είναι μόνο μέσω VPN καναλιού και μέσω 2Factor Authentication.
- ✓ Ο ανάδοχος θα πρέπει να παρέχει κατά τη φάση του σχεδιασμού του συστήματος αλλά και ανανεωμένα μετά την ολοκλήρωση της υλοποίησης:
  - Διάγραμμα Δικτύου για το τμήμα του δικτύου που υποστηρίζει τη λειτουργία του συστήματος,

- ο Μητρώο συστημάτων με όλα τα τμήματα (εξυπηρετητές, Physical & VMs) που απαρτίζουν το σύστημα με κατ' ελάχιστον τις ακόλουθες πληροφορίες:
  - Όνομα πληροφοριακού στοιχείου (εφαρμογής/συστήματος),
  - Περιγραφή πληροφοριακού στοιχείου (εφαρμογής/συστήματος),
  - Είδος των δεδομένων (εμπιστευτικά, προσωπικά δεδομένα) που διαχειρίζονται,
  - Είδος συστήματος (IT ή OT) (εάν αφορά),
  - Κρισιμότητα,
  - Προμηθευτής,
  - Έκδοση της εφαρμογής,
  - Βάση δεδομένων (version, type),
  - Λειτουργικό σύστημα (version, type),
  - Τοποθεσία (Hosting Site),
  - Επιχειρησιακός Υπεύθυνος (Business Owner),
  - Υπεύθυνος συστήματος (System Owner),
  - Διαχειριστής συστήματος (Custodian).
- ο Αναλυτική περιγραφή των μέτρων ασφάλειας που εφαρμόστηκαν (Security Concept)

#### 4.17 Χρονοδιάγραμμα και Φάσεις Έργου

Η διάρκεια της Σύμβασης της παρούσας Διακήρυξης είναι δώδεκα (12) μήνες. Η υλοποίηση του έργου θα πραγματοποιηθεί σε τρία στάδια τα οποία ισχύουν και εφαρμόζονται ως ακολούθως:

1. **Υλοποίηση λειτουργικότητας πλαστικής κάρτας αναπηρίας:** Προκειμένου να μπορούν να παράγονται και να παραδίδονται πλαστικές κάρτες αναπηρίας το συντομότερο δυνατόν, η πρώτη φάση του έργου αφορά στην υλοποίηση των λειτουργικότητας που θα επιτρέψουν την παραγωγή και παράδοση της πλαστικής κάρτας αναπηρίας. Αυτές είναι:
  - a. η εθνική πύλη αναπηρίας (λειτουργικότητα εξυπηρέτησης πλαστικών καρτών αναπηρίας)
  - b. το υποσύστημα κάρτας αναπηρίας
  - c. το λογισμικό εξυπηρέτησης αιτημάτων του γραφείου αρωγής χρηστών (λειτουργικότητα εξυπηρέτησης πλαστικών καρτών αναπηρίας)

Η φάση αυτή θα πρέπει να ολοκληρωθεί σε 2 μήνες από την υπογραφή της σύμβασης, με τις οδηγίες της Αναθέτουσας Αρχής. Η ολοκλήρωση αυτής της φάσης θα πιστοποιηθεί με δοκιμές με δοκιμαστικά δεδομένα. Οι υπηρεσίες γραφείου αρωγής χρηστών θα ξεκινήσουν να παρέχονται με την υπογραφή της σύμβασης.

2. **Παραγωγή – εκτύπωση - δοκιμές αντοχής δοκιμαστικών καρτών αναπηρίας:** Η Αναθέτουσα Αρχή θα εκτελέσει δοκιμές δοκιμαστικών καρτών αναπηρίας, σύμφωνα με τις προδιαγραφές της προκήρυξης. Σε αυτή τη φάση, η οποία θα διαρκέσει 2 μήνες από την υπογραφή της σύμβασης και θα υλοποιηθεί παράλληλα με την 1η φάση, ο ανάδοχος θα πρέπει να πραγματοποιεί όλα τα στάδια παραγωγής και παράδοσης σε εικονικά ή πραγματικά πρόσωπα, με στόχο τη διαπίστωση της ορθής εκτέλεσης όλων των διαδικασιών. Επίσης, σε αυτή τη φάση, οι δοκιμαστικές κάρτες αναπηρίας που θα παράγονται θα υπόκεινται σε δοκιμές συμμόρφωσης με τις προδιαγραφές του διαγωνισμού και δοκιμές αντοχής. Οι κάρτες που θα παραχθούν σε αυτό το στάδιο θα είναι μέχρι 100 (εκατό) και το κόστος το επιβαρύνεται ο ανάδοχος. Μετά τη λήξη της παρούσας φάσης, οι δοκιμαστικές κάρτες αναπηρίας θα καταστραφούν, παρουσία εκπροσώπων της ΕΔΥΤΕ Α.Ε. ή θα παραδοθούν στην ΕΔΥΤΕ Α.Ε.
3. **Υλοποίηση λειτουργικότητας συνολικού έργου:** Σε αυτή τη φάση θα υλοποιηθούν οι λειτουργικότητες που δεν περιλαμβάνονται στην 1<sup>η</sup> φάση του έργου. Αυτές είναι:
- η εθνική πύλη αναπηρίας (πλην λειτουργικότητας εξυπηρέτησης πλαστικών καρτών αναπηρίας)
  - το ψηφιακό μητρώο ατόμων με αναπηρία (Ψηφιακό Μητρώο ΑμεΑ)
  - το μητρώο παροχών αναπηρίας
  - το λογισμικό εξυπηρέτησης αιτημάτων του γραφείου αρωγής χρηστών (πλην λειτουργικότητας εξυπηρέτησης πλαστικών καρτών αναπηρίας)
- Η φάση αυτή θα πρέπει να ολοκληρωθεί σε 6 μήνες από την υπογραφή της σύμβασης, με τις οδηγίες της Αναθέτουσας Αρχής. Η ολοκλήρωση αυτής της φάσης θα πιστοποιηθεί με δοκιμές με δοκιμαστικά δεδομένα.
4. **Παραγωγική λειτουργία καρτών αναπηρίας:** Η φάση αυτή θα ξεκινήσει μετά τη 2η φάση και θα διαρκέσει μέχρι τη λήξη της σύμβασης. Κατά τη διάρκεια όλης της φάσης αυτής, ο ανάδοχος θα παράγει τις κάρτες αναπηρίας και θα τις παραδίδει στους δικαιούχους. Οριστική παραλαβή του έργου θα πραγματοποιηθεί αφού παραδοθεί και παραληφθεί το σύνολο των καρτών αναπηρίας (80.000 τεμάχια). Σε περίπτωση που δεν διατεθούν όλες οι ποσότητες καρτών αναπηρίας μέχρι τη λήξη της σύμβασης, ο ανάδοχος θα παραδώσει τις υπολειπόμενες ποσότητες στην ΕΔΥΤΕ Α.Ε. Η φύλαξη αυτών των ποσοτήτων θα γίνει σε χώρους του αναδόχου. Η διάθεση των υπολειπόμενων ποσοτήτων σε δικαιούχους θα πραγματοποιηθεί κατά τη διάρκεια Εγγύησης Καλής Λειτουργίας. Οι υπηρεσίες γραφείου αρωγής χρηστών θα συνεχίσουν να παρέχονται μέχρι τη λήξη της σύμβασης.
5. **Παραγωγική λειτουργία συνολικού έργου:** Η φάση αυτή θα ξεκινήσει μετά την 3η φάση και θα διαρκέσει μέχρι τη λήξη της σύμβασης. Κατά τη διάρκεια όλης της φάσης αυτής, ο ανάδοχος θα διασφαλίζει την ορθή λειτουργία του συστήματος και θα προβαίνει σε βελτιώσεις/τροποποιήσεις

της λειτουργικότητας ή/και της απόδοσης του συστήματος. Οριστική παραλαβή του έργου θα πραγματοποιηθεί μετά το τέλος της φάσης. Οι υπηρεσίες γραφείου αρωγής χρηστών θα συνεχίσουν να παρέχονται μέχρι τη λήξη της σύμβασης.

Α/Α Φάσης	Τίτλος Φάσης	Μήνας Έναρξης	Μήνας Λήξης
1	Υλοποίηση λειτουργικότητας πλαστικής κάρτας αναπηρίας	Υπογραφή Σύμβασης (Μ0)	Μ0 + 2 μήνες
2	Παραγωγή – εκτύπωση – δοκιμές αντοχής δοκιμαστικών καρτών αναπηρίας	Υπογραφή Σύμβασης (Μ0)	Μ0 + 2 μήνες
3	Υλοποίηση λειτουργικότητας συνολικού έργου	Υπογραφή Σύμβασης (Μ0)	Μ0 + 6 μήνες
4	Παραγωγική λειτουργία καρτών αναπηρίας	Μετά την ολοκλήρωση της 2 <sup>ης</sup> φάσης (Μ3)	Λήξη σύμβασης
5	Παραγωγική λειτουργία συνολικού έργου	Μετά την ολοκλήρωση της 3 <sup>ης</sup> φάσης (Μ7)	Λήξη σύμβασης

#### 4.18 Πίνακας Παραδοτέων

Κατά την υλοποίηση του έργου, ο ανάδοχος οφείλει να παραδώσει, επί ποινή αποκλεισμού, τα παραδοτέα που αναφέρονται στον παρακάτω πίνακα.

A/A παραδοτέου	Τίτλος παραδοτέου	Τύπος παραδοτέου	Μήνας παράδοσης
1	Αναφορά σχεδιασμού και υλοποίησης λειτουργικοτήτων πλαστικής κάρτας αναπηρίας	Αναφορά	M2
2	Δοκιμαστικές κάρτες αναπηρίας	Άλλο	M2
3	Αναφορά σχεδιασμού και υλοποίησης λειτουργικοτήτων συνολικού έργου	Αναφορά	M6
4.1	Έτοιμες κάρτες αναπηρίας	Άλλο	Συνεχώς από M3 έως λήξη σύμβασης (κάθε κάρτα αναπηρίας θα παραδίδεται στον δικαιούχο εντός 10 εργασίμων ημερών από την επόμενη εργάσιμη ημέρα από τη χρονική στιγμή της αυτοματοποιημένης έγκρισης της κάρτας αναπηρίας του δικαιούχου)
4.2	Αναφορά παραγωγικής λειτουργίας καρτών αναπηρίας	Αναφορά	Λήξη σύμβασης
5	Αναφορά παραγωγικής λειτουργίας συνολικού έργου	Αναφορά	Λήξη σύμβασης

Πίνακας 1: Πίνακας Παραδοτέων Έργου

**(\*) Κατά τη διάρκεια της φάσης παραγωγικής λειτουργίας καρτών αναπηρίας του έργου (Φάση 4) και σε μηνιαία βάση (τις δέκα πρώτες ημέρες κάθε μήνα), θα πραγματοποιείται καταμέτρηση των καρτών αναπηρίας που έχουν επιβεβαιωμένα παραδοθεί, μέχρι και την τελευταία ημέρα του μήνα που προηγείται της καταμέτρησης.** Η καταμέτρηση αυτή θα πραγματοποιείται με αυτοματοποιημένο τρόπο με τη βοήθεια του ΚΠΣ και επικουρικά με τη βοήθεια των αντιγράφων των αποδείξεων παραλαβής των καρτών αναπηρίας. Μετά την καταμέτρηση και μέχρι το τέλος του επόμενου μήνα (του οποίου οι κάρτες αναπηρίας καταμετρήθηκαν), η ΕΔΥΤΕ Α.Ε. θα καταβάλλει στον ανάδοχο το ποσό που αντιστοιχεί στον αριθμό των καρτών αναπηρίας που έχουν επιβεβαιωμένα παραδοθεί κατά την παραπάνω περίοδο.

## 5 Μεθοδολογία Διοίκησης και Υλοποίησης Έργου

### 5.1 Μέθοδοι και Τεχνικές Υλοποίησης και Υποστήριξης

Ο υποψήφιος Ανάδοχος, λαμβάνοντας υπόψη όλες τις απαιτήσεις του έργου, θα πρέπει να προτείνει ακριβή μεθοδολογία υλοποίησης της υποστήριξης, απομακρυσμένης παρακολούθησης, προληπτικής και διορθωτικής συντήρησης υποδομών κέντρου δεδομένων για την επιτυχή ολοκλήρωση του έργου.

### 5.2 Σχήμα Διοίκησης, Σχεδιασμού και Υλοποίησης του Έργου

Ο υποψήφιος Ανάδοχος θα πρέπει να διαθέτει το κατάλληλο σε αριθμό και ικανότητες προσωπικό για την ανάληψη της προμήθειας, όπως προσδιορίζεται σε λεπτομέρεια στην ενότητα **2.2.6**, στοιχείο που αξιολογείται με την μέθοδο on/off.

### 5.3 Σχέδιο και Σύστημα Διασφάλισης Ποιότητας

Η παρακολούθηση του έργου από την Αναθέτουσα Αρχή θα γίνει σύμφωνα με τη διαδικασία παρακολούθησης και παραλαβής, όπως αυτή περιγράφεται στο Σύστημα Διασφάλισης Ποιότητας ISO 9001:2015 για τη Διαχείριση των Έργων της ΕΔΥΤΕ Α.Ε. Σε κάθε περίπτωση, ο Υποψήφιος Ανάδοχος θα πρέπει να πληροί όλες τις απαιτούμενες προϋποθέσεις για την επιτυχή ολοκλήρωση κάθε φάσης του έργου και να παραδίδει τα απαιτούμενα παραδοτέα σύμφωνα με το καθορισμένο χρονοδιάγραμμα του έργου, καθώς επίσης να διαθέτει έγκυρα πιστοποιητικά EN ISO 9001:2015 και ISO 27001:2022 καθόλη τη διάρκεια εκτέλεσης του έργου. Επιπλέον, στην ομάδα έργου του Υποψηφίου Αναδόχου θα πρέπει να συμπεριλαμβάνεται υπεύθυνος διασφάλισης της ποιότητας υλοποίησης του έργου (βλ. ενότητα **2.2.6**). Η Αναθέτουσα Αρχή θα πρέπει να ενημερώνεται σε τακτά χρονικά διαστήματα από τον υπεύθυνο διασφάλισης της ποιότητας υλοποίησης για την πορεία υλοποίησης του έργου.

## ΜΕΡΟΣ Β – ΟΙΚΟΝΟΜΙΚΟ ΑΝΤΙΚΕΙΜΕΝΟ ΤΗΣ ΣΥΜΒΑΣΗΣ

### 1. Χρηματοδότηση της Σύμβασης

Φορέας χρηματοδότησης της παρούσας Διακήρυξης είναι το Υπουργείο Κοινωνικής Συνοχής και Οικογένειας, Κωδ. ΣΑΤΑ0930. Η δαπάνη για την εν λόγω Σύμβαση βαρύνει τον προϋπολογισμό 2024 του φορέα με σχετική πίστωση.

Η Σύμβαση περιλαμβάνεται στο ΥΕ1 «Εθνική Πύλη παροχών αναπηρίας και καθιέρωση της Κάρτας Αναπηρίας» του έργου «SUB2: Εθνική Πύλη παροχών αναπηρίας και καθιέρωση της Κάρτας Αναπηρίας», το οποίο έχει ενταχθεί στο Ταμείο Ανάκαμψης και Ανθεκτικότητας, με βάση την απόφαση ένταξης με αρ. πρωτ.

103933EΞ2022/20-07-2022 και ΑΔΑ: Ρ4Τ6Η-ΤΥ4 απόφαση ένταξης και την τροποποίηση αυτής με βάση την από 24282EΞ2024/14-02-2024 και ΑΔΑ: ΨΙ6ΖΗ-ΦΝ8 και έχει λάβει κωδικό ΟΠΣ ΤΑ 5179243.

Η παρούσα σύμβαση χρηματοδοτείται από Πιστώσεις του Προγράμματος Δημοσίων Επενδύσεων (ΣΑΤΑ0930, αριθ. ενάριθ. έργου 2024ΤΑ09300016).

Η προβλεπόμενη στην παρούσα προαίρεση, σε περίπτωση που ενεργοποιηθεί, θα χρηματοδοτηθεί από πόρους του Υπουργείου Κοινωνικής Συνοχής και Οικογένειας.

**2. ΕΚΤΙΜΩΜΕΝΗ ΑΞΙΑ ΣΥΜΒΑΣΗΣ ΣΕ ΕΥΡΩ, ΧΩΡΙΣ ΦΠΑ:** Ο συνολικός προϋπολογισμός δεν δύναται να ξεπεράσει το συνολικό ποσό των €1.822.134,78 [€1.469.463,53 + €352.671,25 ΦΠΑ (24%)].

**ΑΞΙΑ ΔΙΚΑΙΩΜΑΤΩΝ ΠΡΟΑΙΡΕΣΗΣ:** (συμπεριλαμβανομένου ΦΠΑ) κατά μέγιστο έως 10% του προϋπολογισμού: € 182.213,47.

**Συνολικός προϋπολογισμός:** (συμπεριλαμβανομένου ΦΠΑ και δικαιωμάτων προαίρεσης): 2.004.348,25 € [€ 1.616.409,88 € + ΦΠΑ (24%) € 387.938,37].

### 3. Φ.Π.Α.-ΚΡΑΤΗΣΕΙΣ-ΔΙΚΑΙΩΜΑΤΑ ΤΡΙΤΩΝ-ΕΠΙΒΑΡΥΝΣΕΙΣ

Ο συνολικός προϋπολογισμός δεν δύναται να ξεπεράσει το συνολικό ποσό των €1.822.134,78 [€1.469.463,53 + €352.671,25 ΦΠΑ (24%)].

Σημειώνεται ότι η Αναθέτουσα Αρχή δεν δεσμεύεται να εξαντλήσει τον ανώτερο προϋπολογισμό παρά μόνο τον προϋπολογισμό που αντιστοιχεί στις υπηρεσίες που έχουν εκτελεστεί και παραληφθεί οριστικά από την αρμόδια Επιτροπή.

Τον Ανάδοχο βαρύνουν οι υπέρ τρίτων κρατήσεις, ως και κάθε άλλη επιβάρυνση, σύμφωνα με την κείμενη νομοθεσία, μη συμπεριλαμβανομένου Φ.Π.Α., για την παροχή υπηρεσιών στον τόπο και με τον τρόπο που προβλέπεται στα έγγραφα της Σύμβασης. Ιδίως βαρύνεται με τις ακόλουθες κρατήσεις:

α) Κράτηση 0,10% η οποία υπολογίζεται επί της αξίας κάθε πληρωμής προ φόρων και κρατήσεων της αρχικής καθώς και κάθε συμπληρωματικής ή τροποποιητικής σύμβασης υπέρ της Ενιαίας Αρχής Δημοσίων Συμβάσεων (ΕΑΔΗΣΥ) (άρθρο 350 παρ. 3 του ν. 4412/2016).

β) Κράτηση ύψους 0,02% υπέρ της ανάπτυξης και συντήρησης του ΟΠΣ ΕΣΗΔΗΣ, η οποία υπολογίζεται επί της αξίας, εκτός ΦΠΑ, της αρχικής, καθώς και κάθε συμπληρωματικής σύμβασης. Το ποσό αυτό παρακρατείται σε κάθε πληρωμή από την αναθέτουσα αρχή στο όνομα και για λογαριασμό του Υπουργείου Ψηφιακής Διακυβέρνησης, σύμφωνα με την παρ. 6 του άρθρου 36 του ν. 4412/2016.

Οι υπέρ τρίτων κρατήσεις υπόκεινται στο εκάστοτε ισχύον αναλογικό τέλος χαρτοσήμου και στην επ' αυτού εισφορά υπέρ ΟΓΑ.

Με κάθε πληρωμή θα γίνεται η προβλεπόμενη από την κείμενη νομοθεσία παρακράτηση φόρου εισοδήματος αξίας 4% επί του καθαρού ποσού της προμήθειας υλικών και 8% επί του καθαρού ποσού παροχής υπηρεσιών, εφόσον ισχύει.

#### 4. Περιγραφή Οικονομικού Αντικειμένου

Παρατίθενται κατωτέρω πίνακες ανάλυσης του οικονομικού αντικειμένου (εκτιμώμενης αξίας) της παρούσας. Επισημαίνεται δε ότι οι διαλαμβανόμενες στους κατωτέρω πίνακες επιμέρους τιμές είναι ενδεικτικές και δεν δεσμεύουν τους οικονομικούς φορείς. Υπό την έννοια αυτή, για το παραδεκτό των προσφορών, αρκεί αυτές να μην υπερβαίνουν τον συνολικό προϋπολογισμό της παρούσας.

Α/Α	Περιγραφή	Τύπος	Ποσό- τητα	Αξία χωρίς ΦΠΑ		ΦΠΑ ( € )	Συνολική αξία με ΦΠΑ (€)
				Τιμή μονάδας	Σύνολο		
1	Υπηρεσίες παραγωγής- εκτύπωσης-παράδοσης Καρτών Αναπηρίας	MIFARE DESFIRE EV3 4kByte, 7ByteUI D	80.000	10,00	800.000,00	192.000,00	992.000,00
2	Ανάπτυξη Εθνικής Πύλης Αναπηρίας (λειτουργικότητα εξυπηρέτησης πλαστικών καρτών αναπηρίας)		1	10.000,00	10.000,00	2.400,00	12.400,00
3	Ανάπτυξη υποσυστήματος Κάρτας Αναπηρίας		1	50.000,00	50.000,00	12.000,00	62.000,00
4	Ανάπτυξη λογισμικού εξυπηρέτησης αιτημάτων του γραφείου αρωγής χρηστών (λειτουργικότητα εξυπηρέτησης πλαστικών καρτών αναπηρίας)		1	50.000,00	50.000,00	12.000,00	62.000,00
5	Ανάπτυξη Εθνικής Πύλης Αναπηρίας (πλην λειτουργικότητας εξυπηρέτησης πλαστικών καρτών αναπηρίας)		1	10.000,00	10.000,00	2.400,00	12.400,00

6	Ανάπτυξη υποσυστήματος Ψηφιακού Μητρώου Ατόμων με Αναπηρία (Ψηφιακό Μητρώο ΑμεΑ)		1	200.000,00	200.000,00	48.000,00	248.000,00
7	Ανάπτυξη υποσυστήματος Μητρώου Παροχών Αναπηρίας		1	49.463,53	49.463,53	11.871,25	61.334,78
8	Ανάπτυξη λογισμικού εξυπηρέτησης αιτημάτων του γραφείου αρωγής χρηστών (πλην λειτουργικότητας εξυπηρέτησης πλαστικών καρτών αναπηρίας)		1	50.000,00	50.000,00	12.000,00	62.000,00
9	Υπηρεσίες γραφείου αρωγής χρηστών		125 Α/Μ	2.000,00	250.000,00	60.000,00	310.000,00
<b>ΣΥΝΟΛΟ</b>					1.469.463,53 €	352.671,25 €	1.822.134,78 €

## ΠΑΡΑΡΤΗΜΑ ΙΙ – Πίνακες Συμμόρφωσης

Ο υποψήφιος Ανάδοχος συμπληρώνει τους παρακάτω πίνακες συμμόρφωσης με την απόλυτη ευθύνη της ακρίβειας των δεδομένων.

### ΟΔΗΓΙΕΣ ΣΥΜΠΛΗΡΩΣΗΣ ΠΙΝΑΚΩΝ ΣΥΜΜΟΡΦΩΣΗΣ

<p>Στη Στήλη «ΠΡΟΔΙΑΓΡΑΦΗ», περιγράφονται αναλυτικά οι αντίστοιχοι τεχνικοί όροι, υποχρεώσεις ή επεξηγήσεις για τα οποία θα πρέπει να δοθούν αντίστοιχες απαντήσεις.</p>
<p>Αν στη στήλη «ΑΠΑΙΤΗΣΗ» έχει συμπληρωθεί η λέξη «ΝΑΙ» ή ένας αριθμός (που σημαίνει υποχρεωτικό αριθμητικό μέγεθος της προδιαγραφής και απαιτεί συμμόρφωση) τότε η αντίστοιχη προδιαγραφή είναι υποχρεωτική για τον υποψήφιο Ανάδοχο, θεωρούμενη ως απαραίτητος όρος σύμφωνα με την παρούσα Προκήρυξη. Προσφορές που δεν καλύπτουν πλήρως απαραίτητους όρους απορρίπτονται ως απαράδεκτες.</p> <p>Αν η στήλη «ΑΠΑΙΤΗΣΗ» έχει συμπληρωθεί με τη λέξη «Επιθυμητή» τότε αποτελεί προδιαγραφή που υπερκαλύπτει το ελάχιστο απαιτούμενο και Προσφορές που υπερκαλύπτουν τις ελάχιστες προδιαγραφές συνεκτιμούνται, επί τω βελτίω σύμφωνα με τη συναφή ομάδα κριτήριων στην οποία εντάσσεται.</p>
<p>Στη στήλη «ΑΠΑΝΤΗΣΗ» σημειώνεται η απάντηση του Αναδόχου που έχει τη μορφή ΝΑΙ/ΟΧΙ εάν η αντίστοιχη προδιαγραφή πληρούται ή όχι από την Προσφορά ή ένα αριθμητικό μέγεθος που δηλώνει την ποσότητα του αντίστοιχου χαρακτηριστικού στην Προσφορά. Απλή κατάφαση ή επεξήγηση δεν αποτελεί απόδειξη πλήρωσης της προδιαγραφής και η αρμόδια Επιτροπή έχει την υποχρέωση ελέγχου και επιβεβαίωσης της πλήρωσης της απαίτησης (ιδιαίτερα αν αυτή αποτελεί ελάχιστη).</p> <p>Σε περίπτωση που δεν έχει συμπληρωθεί η στήλη «ΑΠΑΝΤΗΣΗ», για έστω και έναν από τους όρους στον πίνακα συμμόρφωσης, τότε θεωρείται ότι δεν υπάρχει απάντηση στο σχετικό όρο.</p>
<p>Στη στήλη «ΠΑΡΑΠΟΜΠΗ» θα καταγραφεί η σαφής παραπομπή σε Παράρτημα της Τεχνικής Προσφοράς το οποίο θα περιλαμβάνει αριθμημένα Τεχνικά Φυλλάδια κατασκευαστών, ή αναλυτικές τεχνικές περιγραφές των υπηρεσιών, του εξοπλισμού ή του τρόπου διασύνδεσης και λειτουργίας ή αναφορές μεθοδολογίας εγκατάστασης και υποστήριξης κλπ., που κατά την κρίση του υποψηφίου Αναδόχου τεκμηριώνουν τα στοιχεία των Πινάκων Συμμόρφωσης. Στην αρχή του Παραρτήματος καταγράφεται αναλυτικός πίνακας των περιεχόμενων του.</p> <p>Είναι ιδιαίτερα επιθυμητή η πληρέστερη συμπλήρωση των παραπομπών, οι οποίες πρέπει να είναι κατά το δυνατόν συγκεκριμένες (π.χ. Τεχνικό Φυλλάδιο 3, Σελ. 4 Παράγραφος 4, κ.λπ.). Αντίστοιχα στο τεχνικό φυλλάδιο ή στη σχετική αναφορά, μεθοδολογικό εργαλείο, τεχνική κτλ θα υπογραμμιστεί το σημείο που τεκμηριώνει τη συμφωνία ή υπερκάλυψη και θα σημειωθεί η αντίστοιχη παράγραφος του Πίνακα Συμμόρφωσης στην οποία καταγράφεται η ζητούμενη προδιαγραφή (π.χ. Προδ. 4.18).</p>

Τονίζεται ότι είναι υποχρεωτική με ποινή αποκλεισμού η απάντηση σε όλα τα σημεία των ΠΙΝΑΚΩΝ ΣΥΜΜΟΡΦΩΣΗΣ και η παροχή όλων των πληροφοριών που ζητούνται.

### Πίνακας Συμμόρφωσης 1: Προδιαγραφές σώματος κάρτας

Π.1.	Προδιαγραφή	Απαίτηση	Απάντηση	Παραπομπή ή Τεκμηρίωση
Π.1.1.	Διαστάσεις κάρτας	Κατά το πρότυπο ISO/IEC 7810:2019, τύπος ID-1, σύμφωνα με παρ. 4.2		
Π.1.2.	Να υπάρχουν στρογγυλεμένες γωνίες κατά ISO/IEC 7810:2019 τύπος ID-1	ΝΑΙ, σύμφωνα με παρ. 4.2		
Π.1.3.	Υλικό κάρτας	Αποκλείεται η χρήση άλλου υλικού πέραν του συνδυασμού των PVC και PET		
Π.1.4.	Όλα τα στρώματα της κάρτας θα πρέπει να έχουν ακριβώς τις ίδιες διαστάσεις σε μήκος και πλάτος	ΝΑΙ		
Π.1.5.	Τα εξωτερικά διάφανα στρώματα θα εφαρμόζονται στην κάρτα με την τεχνική του λαμιναρίσματος.	ΝΑΙ		
Π.1.6.	Το πάχος του κάθε εξωτερικού στρώματος θα πρέπει να είναι τουλάχιστον 30 μm (ίδιο και για τα 2 εξωτερικά στρώματα).	$\geq 30 \mu\text{m}$		

### Πίνακας Συμμόρφωσης 2: Προδιαγραφές εκτύπωσης σώματος κάρτας

Π.2.	Προδιαγραφή	Απαίτηση	Απάντηση	Παραπομπή Τεκμηρίωσης
Π.2.1.	Γενική περιγραφή - Προτεινόμενη μεθοδολογία εκτύπωσης. Οι εκτυπώσεις (σταθερά στοιχεία και προσωποποιημένα) θα πρέπει να βρίσκονται εσωτερικά στην κάρτα, ανάμεσα σε 2 εξωτερικά διάφανα στρώματα (στην πάνω και κάτω όψη), τα οποία εξωτερικά στρώματα θα προστατεύουν τις εκτυπώσεις από μηχανική φθορά και έκθεση σε ηλιακή ακτινοβολία με προστατευτικό φίλτρο UV.	ΝΑΙ Σύμφωνα με παρ. 4.2.2		

Π.2.2.	Οι μακέτες της κάρτας αναπηρίας, οι οποίες θα είναι διαφορετικές ανά όψη, θα σχεδιαστούν με έξοδα του αναδόχου ύστερα από τις υποδείξεις και σε συνεργασία με την ΕΔΥΤΕ Α.Ε.	ΝΑΙ		
Π.2.3.	Εκτύπωση κάρτας αναπηρίας	έγχρωμη (4 χρωμιά) και στις δύο όψεις τους		
Π.2.4.	Οι μακέτες θα περιλαμβάνουν και μεταβλητά στοιχεία	ΝΑΙ		

### Πίνακας Συμμόρφωσης 3: Προδιαγραφές φυσικής ασφάλειας κάρτας

Π.3.	Προδιαγραφή	Απαίτηση	Απάντηση	Παραπομπή Τεκμηρίωσης
Π.3.1.	Γενική περιγραφή - Προτεινόμενη μεθοδολογία εφαρμογής των χαρακτηριστικών φυσικής ασφάλειας	ΝΑΙ σύμφωνα με παρ. 4.2.3		
Π.3.2.	Θα πρέπει επί του σώματος της κάρτας και στις δύο (2) όψεις να υπάρχουν <b>τρισδιάστατα επιμεταλλωμένα ολογράμματα</b> διαστάσεων έως 15χιλ X 15χιλ. Εναλλακτικά, μπορεί να φέρει τρισδιάστατες ολογραφικές απεικονίσεις είτε σε μορφή ολογραφικής εικόνας (ελάχιστης διάστασης 10χιλ X 10χιλ) είτε σε μορφή επαναλαμβανόμενου ολογραφικού σχεδίου στα εξωτερικά φύλλα προστασίας (λαμιναρίσματος). Οι εικονιζόμενες μορφές και τα σχήμα τους θα αποφασιστούν από κοινού με την ΕΔΥΤΕ Α.Ε. και θα είναι διαφορετικές για κάθε όψη της κάρτας.	ΝΑΙ		
Π.3.3.	Θα πρέπει επί του σώματος της κάρτας στην μια όψη, η οποία θα υποδειχθεί από την ΕΔΥΤΕ Α.Ε., να υπάρχει <b>το λογότυπο του Υπουργείου Κοινωνικής Συνοχής και Οικογένειας, εκτυπωμένο με αόρατη μελάνη (UV)</b> . Η εκτύπωση αυτή θα πρέπει να βρίσκεται εκτυπωμένη είτε σε εσωτερικό στρώμα του σώματος της κάρτας, είτε σε εξωτερική επιφάνειά της με την προϋπόθεση ότι η επιφάνεια αυτή θα πρέπει κατόπιν να προστατεύεται από διάφανο βερνίκι προστασίας (protective varnish) ή λαμινάρισμα.	ΝΑΙ		

## Πίνακας Συμμόρφωσης 4: Προδιαγραφές φυσικής προσωποποίησης κάρτας

Π.4.	Προδιαγραφή	Απαίτηση	Απάντηση	Παραπομπή ή Τεκμηρίωση
Π.4.1.	Γενική περιγραφή - Προτεινόμενη μεθοδολογία φυσικής προσωποποίησης κάρτας	ΝΑΙ		
Π.4.2.	Κάθε κάρτα αναπηρίας θα είναι προσωποποιημένη με τα στοιχεία που θα υποδείξει η ΕΔΥΤΕ Α.Ε.	ΝΑΙ σύμφωνα με την παρ. 4.2.4		
Π.4.3	Επι της κάρτας θα εφαρμοστεί η φράση «European Disability Card» σε γραφή braille σύμφωνα με την κωδικοποίηση και τις διαστάσεις Marburg. Η γραφή braille θα εφαρμοστεί επί του τελικού προϊόντος της κάρτας (που περιλαμβάνει όλα τα στρώματα της κάρτας) και δεν θα πρέπει να επηρεάζει την λειτουργικότητα του chip. Σε περίπτωση που ο δικαιούχος δικαιούται συνοδό άτομο, θα πρέπει να προστίθεται το γράμμα «+» σε γραφή braille.	ΝΑΙ		

## Πίνακας Συμμόρφωσης 5: Προδιαγραφές πλινθίου για επικοινωνία κοντινού πεδίου

Π.5.	Προδιαγραφή	Απαίτηση	Απάντηση	Παραπομπή ή Τεκμηρίωση
Π.5.1.	Γενική περιγραφή - Προτεινόμενη μεθοδολογία πλινθίου για επικοινωνία κοντινού πεδίου	ΝΑΙ σύμφωνα με παρ. 4.3		
Π.5.2.	Στο ίδιο σώμα της κάρτας αναπηρίας θα ενσωματωθεί και τεχνολογία επικοινωνίας κοντινού πεδίου ( <b>Near Field Communication, NFC</b> ) που αποτελεί μια πρότυπη, μικρής εμβέλειας ασύρματη τεχνολογία συνδεσιμότητας. Πρέπει να πληροί τις προδιαγραφές του προτύπου ISO/IEC 14443, να λειτουργεί στη συχνότητα των 13,56 MHz και να μεταφέρει δεδομένα με ρυθμό έως και 848 kbps.	ΝΑΙ		
Π.5.3	Το σώμα της κάρτας θα πρέπει να περιλαμβάνει και πλινθίο/κεραία <b>MIFARE DESFIRE EV3 4kByte, 7ByteUID</b> .	ΝΑΙ		
Π.5.4	Το chip πρέπει να υποστηρίζει τουλάχιστον 1.000.000 κύκλους εγγραφής/ανάγνωσης και να έχει τη δυνατότητα διατήρησης δεδομένων τουλάχιστον 25 ετών.	ΝΑΙ		

Π.5.5	Το μέγεθος της κεραίας που θα χρησιμοποιηθεί θα πρέπει να είναι σύμφωνο με το ISO/IEC 14443, class 1. Θα μπορεί να είναι χάλκινη, ενσύρματη με χρήση συγκολλημένης σύνδεσης μεταξύ chip και κεραίας ή wire embedded (copper wired).	ΝΑΙ		
Π.5.6	Ο υποψήφιος ανάδοχος, κατά τη διάρκεια της παραγωγής και προσωποποίησης κάθε κάρτας, θα πρέπει να εγγράφει μέσα στο πλινθίο αυτό εφαρμογές που θα του δοθούν από την Αναθέτουσα.	ΝΑΙ		
Π.5.7	Προδιαγραφές αρχικοποίησης κάρτας για εφαρμογή ΟΑΣΑ	ΝΑΙ Σύμφωνα με την παρ. 4.3.1		

### Πίνακας Συμμόρφωσης 6: Προδιαγραφές Εθνικής Πύλης Αναπηρίας

Π.6.	Προδιαγραφή	Απαίτηση	Απάντηση	Παραπομπή ή Τεκμηρίωσης
Π.6.1.	Γενική περιγραφή - Προτεινόμενη μεθοδολογία	ΝΑΙ		
Π.6.2.	Αντικείμενο του παρόντος έργου είναι η αναβάθμιση της υποδομής της εθνικής πύλης αναπηρίας έτσι ώστε το περιεχόμενό της να μπορεί να επικαιροποιείται ή/και τροποποιείται δυναμικά.	ΝΑΙ σύμφωνα με παρ. 4.4		

### Πίνακας Συμμόρφωσης 7: Προδιαγραφές Υποσυστήματος Κάρτας Αναπηρίας

Π.7.	Προδιαγραφή	Απαίτηση	Απάντηση	Παραπομπή ή Τεκμηρίωσης
Π.7.1.	Γενική περιγραφή - Προτεινόμενη μεθοδολογία	ΝΑΙ		
Π.7.2.	Αντικείμενο του παρόντος έργου είναι η αναβάθμιση του υποσυστήματος κάρτας αναπηρίας με τις εξής επιπλέον δυνατότητες: <ul style="list-style-type: none"> <li>Ηλεκτρονική αίτηση για έκδοση νέας κάρτας από το δικαιούχο σε μορφή πλαστικής κάρτας</li> </ul>	ΝΑΙ σύμφωνα με παρ. 4.5		

	<ul style="list-style-type: none"> <li>• Αυτοματοποιημένη έγκριση ή απόρριψη της αίτησης του δικαιούχου</li> <li>• Διαχείριση της παραγωγής και προσωποποίησης της κάρτας</li> <li>• Διαχείριση της ασφαλούς παράδοσης με επιβεβαίωση της κάρτας στο δικαιούχο</li> <li>• Διαχείριση ακύρωσης κάρτας (πχ λήξη κάρτας)</li> <li>• Διαχείριση επανέκδοσης κάρτας για οποιοδήποτε λόγο (κλοπή, απώλεια, αλλαγή στοιχείων, βλάβη)</li> <li>• Ενεργοποίηση της κάρτας μετά την παραλαβή από το δικαιούχο</li> </ul>			
--	--	--	--	--

**Πίνακας Συμμόρφωσης 8: Προδιαγραφές Υποσυστήματος Ψηφιακού Μητρώου Ατόμων με Αναπηρία**

Π.8.	Προδιαγραφή	Απαίτηση	Απάντηση	Παραπομπή ή Τεκμηρίωσης
Π.8.1.	Γενική περιγραφή - Προτεινόμενη μεθοδολογία	ΝΑΙ		
Π.8.2.	<p>Αντικείμενο του παρόντος έργου είναι η αναβάθμιση του υποσυστήματος ψηφιακού μητρώου ατόμων με αναπηρία με τις εξής επιπλέον δυνατότητες:</p> <ul style="list-style-type: none"> <li>• Το ψηφιακό μητρώο ατόμων με αναπηρία θα αποτελεί το μοναδικό σημείο αλήθειας (single point of truth) για τα άτομα με αναπηρία στη χώρα μας</li> <li>• Θα πρέπει να υποστηρίζει τη διασύνδεση σε αυτό όλων των συστημάτων των αρμόδιων επιτροπών που κρίνουν την αναπηρία των ατόμων (ΚΕΠΑ, ΑΣΥΕ, ΑΝΥΕ, ΑΑΥΕ, κλπ) προκειμένου να λαμβάνει τα απαραίτητα</li> </ul>	ΝΑΙ σύμφωνα με παρ. 4.6		

	<p>στοιχεία από τις γνωματεύσεις αναπηρίας (ΓΑΠΑ)</p> <ul style="list-style-type: none"><li>• Θα πρέπει να υποστηρίζει διασύνδεση με το Κέντρο Διαλειτουργικότητας της ΓΓΠΣΔΔ για διασύνδεση άλλων συστημάτων που πρέπει να λαμβάνουν διαλειτουργικώς επιβεβαίωση εάν ένα πρόσωπο πληροί τις αναπηρικές προϋποθέσεις για την απονομή παροχής, τόσο κατά το αρχικό αίτημα των τρίτων συστημάτων, όσο και κατά την τροποποίηση ή έκδοση νέας πιστοποίησης αναπηρίας.</li><li>• Στο μητρώο αναπηρίας θα διασυνδέονται τρίτα πληροφοριακά συστήματα προκειμένου αυτά να επιβεβαιώνουν μια παροχή για κάποιο δικαιούχο. Για αυτό το λόγο θα αναπτυχθεί λειτουργικότητα κόμβου διαλειτουργικότητας μητρώου αναπηρίας με τις εξής δυνατότητες:<ul style="list-style-type: none"><li>○ Διακριτή διαχείριση της κάθε υπηρεσίας διαλειτουργικότητας (λειτουργία, δικαιώματα χρήσης)</li><li>○ Υλοποίηση υπηρεσιών για διαλειτουργικότητα με τον κόμβο ΚΕΔ της ΓΓΠΣΔΔ</li><li>○ Γραφικό περιβάλλον για χρήση του από εξουσιοδοτημένους φορείς που θα πρέπει να ελέγχουν το δικαίωμα για κάποια παροχή</li></ul></li><li>• Θα πρέπει να αντλεί πληροφορίες για τις αναπηρικές παροχές που απολαμβάνει κάθε άτομο.</li><li>• Θα πρέπει να αναπτυχθεί λειτουργικότητα μέσω της οποίας οι δικαιούχοι (α) θα μπορούν να ενημερώνονται για τα τηρούμενα προσωπικά τους δεδομένα και για το ποιοι</li></ul>			
--	---	--	--	--

	<p>έχουν πρόσβαση σε αυτά, και (β) θα μπορούν να ασκούν τα δικαιώματα υποκειμένων, σύμφωνα με τη νομοθεσία περί προσωπικών δεδομένων.</p> <ul style="list-style-type: none"> <li>• Θα πρέπει να παρέχει τυποποιημένες και μη στατιστικές και ονομαστικές αναλύσεις, τόσο υπό την μορφή αναλυτικών πινάκων, όσο και υπό την μορφή dashboard, για το σύνολο των δεδομένων που τηρούνται σε αυτό.</li> </ul>			
Π.8.3.	<p>Προβλέπεται η ανάπτυξη παροχής υπηρεσιών μέσω κόμβου διαλειτουργικότητας σε τρίτους φορείς. Συγκεκριμένα, φορείς του ιδιωτικού και του δημοσίου τομέα θα έχουν τη δυνατότητα να επικοινωνούν μέσω web services με το πληροφοριακό σύστημα, ώστε να αποκτούν τις απαραίτητες πληροφορίες σχετικά με στοιχεία των δικαιούχων, τα οποία είναι προκαθορισμένα και εξατομικευμένα για κάθε εξουσιοδοτημένο φορέα.</p> <p>Θα πρέπει να υλοποιηθεί μηχανισμός και αντίστοιχο περιβάλλον διαχείρισής του, ο οποίος θα επιτρέπει την ενεργοποίηση/απενεργοποίηση κάθε υπηρεσίας διαλειτουργικότητας που θα υλοποιείται, καθώς και απόδοση δικαιωμάτων χρήσης μέρους ή όλης της κάθε υπηρεσίας διαλειτουργικότητας σε συγκεκριμένους χρήστες διαλειτουργικότητας.</p> <p>Θα πρέπει να υλοποιηθεί μηχανισμός καταγραφής όλων των κλήσεων προς τις υπηρεσίες διαλειτουργικότητας και των αντίστοιχων απαντήσεων για τους σκοπούς του ΓΚΠΔ (GDPR).</p>	<b>ΝΑΙ σύμφωνα με παρ. 4.6.1</b>		
Π.8.4.	<p>Θα πρέπει να αναπτυχθεί κατάλληλο γραφικό περιβάλλον για την άντληση πληροφοριών, φιλικό στο χρήστη και εξατομικευμένο. Συγκεκριμένα, κάθε</p>	<b>ΝΑΙ σύμφωνα με παρ. 4.6.2</b>		

	<p>φορέας θα μπορεί να πραγματοποιήσει είσοδο στην υπηρεσία με τα δικά του διαπιστευτήρια. Ταυτόχρονα, υπάρχει και η δυνατότητα δημιουργίας χρηστών για κάθε φορέα, με εξατομικευμένα δικαιώματα. Ο χρήστης, σύμφωνα με τα δικαιώματα που του έχουν δοθεί, θα μπορεί να πραγματοποιεί ελέγχους εγκυρότητας καρτών αναπήρων ή/και δικαιωμάτων για κάποια παροχή.</p> <p>Ταυτόχρονα, θα πρέπει να δίνεται και η δυνατότητα εξαγωγής στατιστικών σχετικά με τις κλήσεις των WebServices ανά χρήστη φορέα.</p>			
Π.8.5.	<p>Ανάπτυξη υπηρεσίας μέσω της οποίας οι δικαιούχοι (α) θα μπορούν να ενημερώνονται για τα τηρούμενα προσωπικά τους δεδομένα και για το ποιοι έχουν πρόσβαση σε αυτά, και (β) θα μπορούν να ασκούν τα δικαιώματα υποκειμένων, σύμφωνα με τη νομοθεσία περί προσωπικών δεδομένων (GDPR).</p> <p>Κάνοντας χρήση των παραπάνω, οι χρήστες θα μπορούν να εισέλθουν στην υπηρεσία του μητρώου παροχών αναπηρίας και να δουν όλα τα τηρούμενα για αυτούς προσωπικά δεδομένα και ποιοι είχαν πρόσβαση σε αυτά. Επίσης, θα μπορούν με ηλεκτρονικό τρόπο να ασκούν όλα τα δικαιώματά τους ως υποκείμενα επεξεργασίας, πχ αίτημα διόρθωσης στοιχείων.</p>	<p><b>ΝΑΙ σύμφωνα με παρ. 4.6.3</b></p>		

### Πίνακας Συμμόρφωσης 9: Προδιαγραφές Υποσυστήματος Μητρώου Παροχών Αναπηρίας

Π.9.	Προδιαγραφή	Απαίτηση	Απάντηση	Παραπομπή ή Τεκμηρίωση
Π.9.1.	Γενική περιγραφή - Προτεινόμενη μεθοδολογία	ΝΑΙ		

Π.9.2.	<p>Το υποσύστημα Μητρώου Παροχών Αναπηρίας θα προσφέρει τις εξής δυνατότητες:</p> <ul style="list-style-type: none"> <li>• Το μητρώο παροχών αναπηρίας θα αποτελεί το μοναδικό σημείο αλήθειας (single point of truth) για την συνδρομή αναπηρικών προϋποθέσεων απονομής παροχών σε άτομα με αναπηρία στη χώρα μας.</li> <li>• Θα πρέπει να υποστηρίζει διασύνδεση με το Κέντρο Διαλειτουργικότητας της ΓΓΠΣΔΔ για διασύνδεση άλλων συστημάτων, από τα οποία το μητρώο παροχών αναπηρίας θα αντλεί πληροφορία για να επιβεβαιώνει εάν κάποιο άτομο με αναπηρία πληρεί τις προϋποθέσεις μιας παροχής ή όχι.</li> <li>• Θα πρέπει να αναπτυχθεί λειτουργικότητα μέσω της οποίας εξουσιοδοτημένοι εκπρόσωποι των παρόχων θα καταχωρούν τις απαιτούμενες πληροφορίες των παροχών αναπηρίας.</li> </ul>	ΝΑΙ σύμφωνα με παρ. 4.7		
--------	--	----------------------------------	--	--

**Πίνακας Συμμόρφωσης 10: Προδιαγραφές Λογισμικού εξυπηρέτησης αιτημάτων του γραφείου αρωγής χρηστών**

Π.10.	Προδιαγραφή	Απαίτηση	Απάντησ η	Παραπομπ ή Τεκμηρίωσ ης
Π.10.1.	Γενική περιγραφή - Προτεινόμενη μεθοδολογία	ΝΑΙ σύμφωνα με παρ. 4.8		
Π.10.2.	Για την υποστήριξη της λειτουργίας της ομάδας αρωγής χρηστών του έργου, αντικείμενο της παρούσας είναι η υλοποίηση της εφαρμογής που θα χρησιμοποιεί η	ΝΑΙ Σύμφωνα με παρ. 4.8		

	<p>ομάδα και η οποία θα προσφέρει τουλάχιστον τις εξής λειτουργικότητες:</p> <ul style="list-style-type: none"> <li>• Δημιουργία και διαχείριση νέων χρηστών της ομάδας αρωγής χρηστών.</li> <li>• Καταγραφή των στοιχείων του καλούντος.</li> <li>• Εξειδικευμένες φόρμες καταγραφής και διαχείρισης κάθε ερωτήματος ανάλογα με την κατηγορία του καλούντος.</li> <li>• Κατάταξη των ερωτημάτων σε θεματικές κατηγορίες (εξειδικευμένες ανάλογα με την κατηγορία του καλούντος).</li> <li>• Παρακολούθηση της ροής εξυπηρέτησης των ερωτημάτων των χρηστών («σε εκκρεμότητα», «έχει απαντηθεί», «χρειάζεται συνεργασία με τον φορέα διαχείρισης», κ.ο.κ.).</li> <li>• Καταγραφή όλων των ενεργειών που εκτελεί κάθε χειριστής της εφαρμογής της ομάδας αρωγής Χρηστών.</li> <li>• Αναζήτηση ενεργειών που έχουν καταχωρηθεί στην ομάδα αρωγής χρηστών με βάση σύνθετα κριτήρια (ποιος χειριστής απαντά στο ερώτημα, ποιος χρήστης υπέβαλε το ερώτημα, φάση εξυπηρέτησης του ερωτήματος, κ.ο.κ.).</li> <li>• Δυνατότητα επίλυσης ερωτημάτων σχετικά με όλες τις υπηρεσίες/παροχές.</li> </ul>			
Π.10.3.	<p>Το λογισμικό αυτό θα το χρησιμοποιήσει ο ανάδοχος κατά την παροχή υπηρεσιών γραφείου αρωγής χρηστών και στο τέλος της σύμβασης θα το παραδώσει στην Αναθέτουσα Αρχή.</p>	ΝΑΙ		

## Πίνακας Συμμόρφωσης 11: Προδιαγραφές Παροχής υπηρεσιών γραφείου αρωγής χρηστών

Π.11.	Προδιαγραφή	Απαίτηση	Απάντηση	Παραπομπή ή Τεκμηρίωση
Π.11.1.	Γενική περιγραφή - Προτεινόμενη μεθοδολογία	ΝΑΙ σύμφωνα με παρ. 4.9		
Π.11.2.	<p>Για όλη τη διάρκεια του έργου, απαιτείται από τον Ανάδοχο η παροχή υπηρεσιών γραφείου αρωγής χρηστών. Οι υπηρεσίες αυτές θα εξυπηρετούν ενδεικτικά:</p> <ul style="list-style-type: none"> <li>• τους δικαιούχους, άτομα με αναπηρία, σε θέματα υποβολής αίτησης για κάρτα αναπηρίας, πρόσβασης στα μητρώα αναπήρων και παροχών αναπηρίας και γενικότερα χρήσης του συστήματος, αλλά και χρήσης της κάρτας αναπηρίας και λήψης των παροχών.</li> <li>• τα στελέχη των υπηρεσιών που θα δημιουργήσουν παροχές στο μητρώο παροχών αναπηρίας.</li> <li>• τους επιτελικούς χρήστες των φορέων του έργου (Υπουργεία, ΕΦΚΑ, ΟΠΕΚΑ, κλπ).</li> </ul>	ΝΑΙ		
Π.11.3.	<p>Η ομάδα αρωγής χρηστών θα πρέπει να χρησιμοποιεί την εφαρμογή που θα αναπτυχθεί στο πλαίσιο του παρόντος έργου για αυτό το σκοπό, και θα πρέπει να μπορεί να εξυπηρετεί τους χρήστες τόσο τηλεφωνικά, όσο και μέσω email. Όλα τα αιτήματα και οι απαντήσεις τους θα καταγράφονται στην εφαρμογή. Σε περίπτωση που η ομάδα αρωγής χρηστών δεν μπορεί να απαντήσει σε κάποιο ερώτημα/αίτημα, θα συμβουλευεται τους φορείς του έργου (Υπουργεία, ΕΦΚΑ, ΟΠΕΚΑ, κλπ), οι οποίοι θα έχουν αναθέσει σε συγκεκριμένα άτομα την επίλυση τέτοιων ζητημάτων.</p>	ΝΑΙ		

Π.11.4.	Σαν μια εκτίμηση του φόρτου εργασίας της ομάδας αρωγής χρηστών, υπολογίζονται κατά μέσο όρο, για όλη τη διάρκεια του έργου, 5 κλήσεις διάρκειας 2,5 λεπτών της ώρας από κάθε δικαιούχο κάρτας αναπηρίας (80.000 δικαιούχοι), δηλαδή 1 εκατομμύριο λεπτά της ώρας, που ισοδυναμούν με 125 ανθρωπομήνες υπηρεσιών γραφείου αρωγής χρηστών. Η εξυπηρέτηση ενός email υπολογίζεται ότι ισοδυναμεί με μια κλήση 2,5 λεπτών.	ΝΑΙ		
Π.11.5.	Το γραφείο αρωγής χρηστών θα πρέπει να παρέχει τις υπηρεσίες του κάθε μέρα Δευτέρα έως Παρασκευή από τις 9.00πμ έως τις 5.00μμ.	ΝΑΙ		

### Πίνακας Συμμόρφωσης 12: Υπηρεσίες εγγύησης ποιότητας και Εγγυήσεις Καλής Λειτουργίας Καρτών Αναπηρίας

Π.12.	Προδιαγραφή	Απαίτηση	Απάντηση	Παραπομπή ή Τεκμηρίωσης
Π.12.1.	Διάρκεια εγγύησης ποιότητας και καλής λειτουργίας (διάρκεια ζωής) για το σύνολο των καρτών αναπηρίας. Αφορά τόσο το σώμα όσο και το πλινθίο	από την επομένη της ημερομηνίας επιβεβαιωμένης παράδοσης και οριστικής παραλαβής της πρώτης κάρτας αναπηρίας και μέχρι πέντε (5) έτη από την οριστική παραλαβή του συνολικού έργου, σύμφωνα με παρ. 4.10		
Π.12.2.	Εάν, κατά τις διαδικασίες παραγωγής – παράδοσης ή κατά τη διάρκεια ζωής των καρτών αναπηρίας γίνει αντιληπτό σφάλμα σε κάρτα αναπηρίας που οφείλεται στις διαδικασίες παραγωγής – παράδοσης (π.χ. λάθος στα προς εκτύπωση στοιχεία, φθορά, κακή λειτουργία, κλπ), τότε ο ανάδοχος θα πρέπει να προβεί σε δωρεάν αντικατάσταση του εσφαλμένου υλικού, μετά από	ΝΑΙ, σύμφωνα με παρ. 4.10		

	ειδοποίηση από την ΕΔΥΤΕ Α.Ε.			
Π.12.3	<p>για χρονικό διάστημα πέντε (5) ετών μετά τη λήξη της σύμβασης, ο ανάδοχος θα πρέπει να προσωποποιεί (φυσική και λογική προσωποποίηση) και να παραδίδει κάρτες αναπηρίας, μέχρι τη λήξη των αποθεμάτων και για τις παρακάτω περιπτώσεις:</p> <ul style="list-style-type: none"> <li>• Αλλαγή των στοιχείων των δικαιούχων</li> <li>• Αντικατάσταση λόγω απώλειας/κλοπής</li> <li>• Αντικατάσταση λόγω αναβάθμισης του λογισμικού των πλινθίων</li> <li>• Δικαιούχοι που θα προκύψουν μετά τη λήξη του έργου</li> <li>• Αντικατάσταση λόγω αλλαγής θεσμικού πλαισίου</li> </ul>	ΝΑΙ, σύμφωνα με παρ. 4.10		

### Πίνακας Συμμόρφωσης 13: Τήρηση προδιαγραφών ποιότητας καρτών αναπηρίας

Π.13.	Προδιαγραφή	Απαίτηση	Απάντηση	Παρατομή Τεκμηρίωσης
Π.13.1.	Ο υποψήφιος ανάδοχος θα πρέπει να διεξάγει διαδικασίες ποιοτικού ελέγχου και δοκιμών αντοχής σε μια (1) στις χίλιες (1.000) κάρτες αναπηρίας, κατά τη φάση παραγωγικής λειτουργίας του έργου.	ΝΑΙ, σύμφωνα με παρ. 4.11		

Π.13.2.	Οι παραπάνω δοκιμές θα πρέπει να είναι σύμφωνες με τη μεθοδολογία του προτύπου ISO/IEC 10373	ΝΑΙ, σύμφωνα με παρ. 4.11		
Π.13.3.	Ο υποψήφιος ανάδοχος θα πρέπει να περιγράψει τις διαδικασίες ποιοτικού ελέγχου και δοκιμών αντοχής που εφαρμόζει στην τεχνική προσφορά του. Οι διαδικασίες θα αφορούν τόσο το σώμα όσο και το πλινθίο της κάρτας	ΝΑΙ, σύμφωνα με παρ. 4.11		
Π.13.4.	Οι αναφορές από τις παραπάνω δοκιμές θα πρέπει να αποστέλλονται στην ΕΔΥΤΕ	ΝΑΙ		
Π.13.5.	Έλεγχος ποιότητας του πλινθίου σύμφωνα με πρότυπα ISO 7810, ISO 7816 και ISO/IEC JTC1 SC17 WG1	ΝΑΙ, σύμφωνα με παρ. 4.11		

#### Πίνακας Συμμόρφωσης 14: Τήρηση προδιαγραφών ποιότητας υπηρεσιών παράδοσης

Π.14.	Προδιαγραφή	Απαίτηση	Απάντηση	Παραπομπή ή Τεκμηρίωση
Π.14.1.	Ο υποψήφιος ανάδοχος θα πρέπει με ποινή αποκλεισμού να μπορεί να αποδείξει ότι θα είναι σε θέση να ανταποκριθεί επαρκώς (σύμφωνα με τους χρόνους που ορίζονται παρακάτω) στον μεγάλο όγκο των καρτών. Ο υποψήφιος ανάδοχος θα πρέπει να καταθέσει, επί ποινή αποκλεισμού, τεκμηριωτικό υλικό για τα υλικά, πρώτες ύλες και τον εξοπλισμό που θα χρησιμοποιηθούν στην παραγωγή (μάρκα, μοντέλο, δυνατότητες παραγωγής σε ποιότητα και ποσότητα, τεχνικά φυλλάδια, κλπ.).	ΝΑΙ, σύμφωνα με παρ. 4.12		
Π.14.2.	Ο υποψήφιος ανάδοχος θα πρέπει να εγγυηθεί χρόνο απόκρισης 10 εργάσιμων ημερών, οι οποίες ξεκινούν από την επόμενη εργάσιμη ημέρα από τη χρονική στιγμή της έγκρισης της αίτησης του δικαιούχου (αυτοματοποιημένη από το σύστημα) και μέχρι τη μεταφορά-παράδοση της κάρτας αναπηρίας στον δικαιούχο και την ενημέρωση του πληροφοριακού συστήματος.	ΝΑΙ, σύμφωνα με παρ. 4.12		

**Πίνακας Συμμόρφωσης 15: Προδιαγραφές συσκευασίας – μεταφοράς – παράδοσης κάρτας αναπηρίας**

Π.15.	Προδιαγραφή	Απαίτηση	Απάντηση	Παραπομπή Τεκμηρίωσης
Π.15.1.	Γενική περιγραφή - Προτεινόμενη μεθοδολογία συσκευασίας – μεταφοράς – παράδοσης	ΝΑΙ, σύμφωνα με παρ. 4.13		
Π.15.2.	Η κάρτα αναπηρίας θα τοποθετείται μαζί με το συνοδευτικό έντυπο μέσα σε σφραγισμένο φάκελο	ΝΑΙ		
Π.15.3.	Προκειμένου να γίνεται η ταυτοποίηση των δικαιούχων (κατά την παράδοση των φακέλων), οι φάκελοι θα διαθέτουν διάφανο «παράθυρο» μέσα από το οποίο θα φαίνονται τα απαραίτητα για την παράδοση στοιχεία. Κάθε κάρτα θα επικολάται πάνω σε προτυπωμένη συνοδευτική επιστολή μεγέθους Α4, η οποία θα φέρει εκτυπωμένα τα στοιχεία παραλήπτη και αντίστοιχο bar-code για την ιχνηλατιση της αποστολής και θα τοποθετείται σε φάκελο μεγέθους DLL με παράθυρο.	ΝΑΙ		
Π.15.4.	Η κάρτα αναπηρίας θα αποσφραγίζεται από το δικαιούχο	ΝΑΙ		
Π.15.5.	Ο υποψήφιος ανάδοχος θα πρέπει να είναι σε θέση να παραδίδει τις κάρτες, με δικά του έξοδα, στους δικαιούχους σε ολόκληρη την ελληνική επικράτεια. Κάθε δικαιούχος, κατά τη διαδικασία υποβολής της ηλεκτρονικής του αίτησης, ορίζει το σημείο παραλαβής της κάρτας του. Ο υποψήφιος ανάδοχος θα πρέπει, μετά την παραγωγή, να παραδώσει την κάθε κάρτα στη διεύθυνση και στο πρόσωπο που ο δικαιούχος έχει επιλέξει/εξουσιοδοτήσει κατά την αίτησή του.	ΝΑΙ		
Π.15.6.	Μόλις η κάρτα παραδοθεί στον δικαιούχο, το ηλεκτρονικό σύστημα του υποψηφίου αναδόχου πρέπει να ενημερωθεί.	ΝΑΙ		
Π.15.7.	Με την ολοκλήρωση της διαδικασίας προσωποποίησης και εμφακέλωσης θα πρέπει να δημιουργείται το συνοδευτικό δελτίο μεταφοράς (voucher) το οποίο θα επικολάται πάνω στον φάκελο. Το voucher θα φέρει τα στοιχεία του παραλήπτη και ο μοναδικός αριθμός του θα ταυτίζεται με τον μοναδικό κωδικό αριθμό αιτήσεως και τον μοναδικό αριθμό κάρτας ώστε να υπάρχει πλήρη ιχνηλασιμότητα. Η ταύτιση των παραπάνω θα πρέπει να γίνεται ηλεκτρονικά και η πληροφορία να διατηρείται στο	ΝΑΙ		

	<p>κεντρικό πληροφοριακό σύστημα διαχείρισης των καρτών.</p> <p>Εναλλακτικά, ο υποψήφιος ανάδοχος θα έχει την δυνατότητα να εκτυπώσει τα στοιχεία του ΣΥ.ΔΕ.ΤΑ που απαιτούνται για την παράδοση (στοιχεία παραλήπτη, κωδικούς ιχνηλασιμότητας, κλπ) εσωτερικά του παραθύρου του φακέλου και να λάβει υπογραφή παραλαβόντος σε ηλεκτρονικό μέσο (κινητό ή ταμπλέτα).</p> <p>Με την ανάθεση παράδοσης του φακέλου στον εκάστοτε διανομέα θα πρέπει να γίνεται ταυτόχρονη αποστολή μηνύματος viber η/και SMS στο οποίο γνωστοποιείται η διακίνηση της αποστολής και το τηλέφωνο του σταθμού που χειρίζεται την παράδοση του.</p>			
Π.15.8.	Η παράδοση της κάρτας αναπηρίας θα γίνεται χωρίς καταβολή αντιτίμου από το δικαιούχο	ΝΑΙ		
Π.15.9.	<p>Στην περίπτωση αποτυχίας της πρώτης παράδοσης θα πρέπει να ενημερώνεται με e-mail ο αποστολέας και να επιχειρείται δεύτερη προσπάθεια παράδοσης μετά από επικοινωνία με τον παραλήπτη μέσω τηλεφώνου για τον καθορισμό νέου ραντεβού.</p> <p>Για την ολοκλήρωση της παράδοσης του φακέλου θα ζητούνται ονοματεπώνυμο και υπογραφή παραλαβόντος. Επιτρέπεται η παράδοση μόνο στον ίδιο το σικαιούχο ή σε άτομο που έχει εξουσιοδοτήσει κατά την υποβολή της ηλεκτρονικής του αίτησης για κάρτα.</p> <p>Στην περίπτωση αποτυχίας και της δεύτερης παράδοσης ο φάκελος θα επιστρέφεται στον αποστολέα με ταυτόχρονη επικοινωνία για την αιτία που προκλήθηκε η αποτυχία.</p> <p>Ο υποψήφιος ανάδοχος θα πρέπει τουλάχιστον μία φορά την ημέρα να ενημερώνει το κεντρικό πληροφοριακό σύστημα διαχείρισης καρτών με τα στοιχεία που θα συμφωνηθούν από κοινού με την ΕΔΥΤΕ Α.Ε. και θα αφορούν τα στάδια της ιχνηλασιμότητας του κάθε φακέλου.</p>	ΝΑΙ		
Π.15.1 0.	Μέγεθος συνοδευτικού εντύπου	χαρτί A4 (297 χιλ X 210 χιλ)		
Π.15.1 1.	Βάρος/Τύπος χαρτιού συνοδευτικού εντύπου	Γραφής λευκό 90 - 110 γρ/τ.μ.		
Π.15.1 2.	Το συνοδευτικό έντυπο θα είναι προσωποποιημένο στα στοιχεία του αποδέκτη, κατά τα λοιπά θα είναι κοινό για όλους τους δικαιούχους	ΝΑΙ		

Π.15.1 3.	Η μακέτα του συνοδευτικού εντύπου θα σχεδιαστεί με έξοδα του αναδόχου ύστερα από τις υποδείξεις και σε συνεργασία με την ΕΔΥΤΕ	ΝΑΙ		
Π.15.1 4.	Η εκτύπωση του συνοδευτικού εντύπου θα είναι ασπρόμαυρη	ΝΑΙ		
Π.15.1 5.	Βάρος/Τύπος χαρτιού φακέλου αποστολής	Γραφής λευκό 90 - 110 γρ/τ.μ.		

**Πίνακας Συμμόρφωσης 16: Προδιαγραφές υπηρεσιών υποστήριξης για το σύνολο του κεντρικού πληροφοριακού συστήματος**

Π.16.	Προδιαγραφή	Απαίτηση	Απάντηση	Παραπομπή ή Τεκμηρίωσης
Π.16.1.	Γενική περιγραφή - Προτεινόμενη μεθοδολογία	ΝΑΙ, σύμφωνα με παρ. 4.15		
Π.16.2.	Ο ανάδοχος θα πρέπει να προβεί σε παροχή δωρεάν υποστήριξης για τρία (3) χρόνια για το σύνολο του κεντρικού πληροφοριακού συστήματος του έργου.	ΝΑΙ Σύμφωνα με παρ. 4.15		
Π.16.3.	Ο ανάδοχος θα πρέπει να επιλύει προβλήματα που οφείλονται σε σφάλματα κώδικα (bug fixes) σε 4 εργάσιμες ώρες από την αναγγελία του προβλήματος από την ΕΔΥΤΕ Α.Ε.	ΝΑΙ, σύμφωνα με παρ. 4.15		

**Πίνακας Συμμόρφωσης 17: Απαιτήσεις ασφάλειας – προσωπικά δεδομένα**

Π.17.	Προδιαγραφή	Απαίτηση	Απάντηση	Παραπομπή ή Τεκμηρίωσης

Π.17.1.	Ο ανάδοχος θα πρέπει να έχει τη δυνατότητα, την οργανωτική δομή και την τεχνική υποδομή να τηρεί τα προβλεπόμενα από την ελληνική νομοθεσία περί προστασίας προσωπικών δεδομένων και από την πολιτική ασφάλειας της ΕΔΥΤΕ	ΝΑΙ, σύμφωνα με παρ. 4.16		
Π.17.2.	Ο ανάδοχος θα πρέπει να συμμορφωθεί με τα προβλεπόμενα στην παρ. 4.16	ΝΑΙ		
Π.17.3.	Θα πρέπει να προσφερθεί δωρεάν συνοδό λογισμικό προστασίας δεδομένων με τις εξής δυνατότητες: <ul style="list-style-type: none"> <li>• Δημιουργία αντιγράφων ασφαλείας και ανάκαμψης από καταστροφή</li> <li>• Να παρέχει ανθεκτικότητα απέναντι σε ransomware - ανίχνευση ανωμαλίας κρυπτογράφησης σε πραγματικό χρόνο</li> <li>• Δυνατότητα συνεχούς αναπαραγωγής (Always on Replication) αντί τεχνολογίας Snapshot / Clone για την προστασία δεδομένων.</li> <li>• Θα πρέπει να είναι σε θέση να δημιουργεί χιλιάδες σημεία ελέγχου, διαχωρισμένα κατά λιγότερο από 10 δευτερόλεπτα χρησιμοποιώντας τεχνολογία βασισμένη σε journal ή ισοδύναμη.</li> <li>• Θα πρέπει να έχει τη δυνατότητα δημιουργίας ομάδας συνεπούς εφαρμογής για πολλαπλές εικονικές μηχανές (VMs) για συνέπεια δεδομένων κατά τη διάρκεια της δημιουργίας αντιγράφων ασφαλείας και ανάκτησης.</li> <li>• Δυνατότητα για αυτοματοποιημένη εναλλαγή (failover) από την πρωτεύουσα τοποθεσία σε τοποθεσία ανάκαμψης από καταστροφή (DR).</li> </ul>	ΝΑΙ		

Π.17. 4.	Το ανωτέρο συνοδό λογισμικό προστασίας δεδομένων θα πρέπει να προσφερθεί δωρεάν για όλη την περίοδο υλοποίησης του έργου, καθώς και για τα 3 έτη υποστήριξης.	ΝΑΙ		
-------------	---	-----	--	--

## ΠΑΡΑΡΤΗΜΑ ΙΙΙ – ΕΕΕΣ

**Ευρωπαϊκό Ενιαίο Έγγραφο Σύμβασης (ΕΕΕΣ) / Τυποποιημένο Έντυπο Υπεύθυνης Δήλωσης (ΤΕΥΔ)****Μέρος Ι: Πληροφορίες σχετικά με τη διαδικασία σύναψης σύμβασης και την αναθέτουσα αρχή ή τον αναθέτοντα φορέα****Στοιχεία της δημοσίευσης**

Για διαδικασίες σύναψης σύμβασης για τις οποίες έχει δημοσιευτεί προκήρυξη διαγωνισμού στην Επίσημη Εφημερίδα της Ευρωπαϊκής Ένωσης, οι πληροφορίες που απαιτούνται στο Μέρος Ι ανακτώνται αυτόματα, υπό την προϋπόθεση ότι έχει χρησιμοποιηθεί η ηλεκτρονική υπηρεσία ΕΕΕΣ/ΤΕΥΔ για τη συμπλήρωση του ΕΕΕΣ/ΤΕΥΔ. Παρατίθεται η σχετική ανακοίνωση που δημοσιεύεται στην Επίσημη Εφημερίδα της Ευρωπαϊκής Ένωσης:

Προσωρινός αριθμός  
προκήρυξης στην ΕΕ: αριθμός  
[], ημερομηνία [], σελίδα []  
Αριθμός προκήρυξης στην ΕΕ:  
0000/S 000000 0000/S 000-0000000

Εάν δεν έχει δημοσιευθεί προκήρυξη διαγωνισμού στην Επίσημη Εφημερίδα της Ευρωπαϊκής Ένωσης ή αν δεν υπάρχει υποχρέωση δημοσίευσης εκεί, η αναθέτουσα αρχή ή ο αναθέτων φορέας θα πρέπει να συμπληρώσει πληροφορίες με τις οποίες θα είναι δυνατή η αδιαμφισβήτητη ταυτοποίηση της διαδικασίας σύναψης σύμβασης (π.χ. παραπομπή σε δημοσίευση σε εθνικό επίπεδο)

Δημοσίευση σε εθνικό  
επίπεδο: (π.χ. [www.promitheus.gov.gr/\[ΑΔΑΜ Προκήρυξης στο ΚΗΜΔΗΣ\]](http://www.promitheus.gov.gr/[ΑΔΑΜ Προκήρυξης στο ΚΗΜΔΗΣ]))

Στην περίπτωση που δεν απαιτείται δημοσίευση γνωστοποίησης στην Επίσημη Εφημερίδα της Ευρωπαϊκής Ένωσης παρακαλείστε να παράσχετε άλλες πληροφορίες με τις οποίες θα είναι δυνατή η αδιαμφισβήτητη ταυτοποίηση της διαδικασίας σύναψης δημόσιας σύμβασης.

**Ταυτότητα του αγοραστή**

**Επίσημη ονομασία:**  
Εθνικό Δίκτυο Υποδομών Τεχνολογίας και Έρευνας Α.Ε.-  
ΕΔΥΤΕ Α.Ε.  
**Α.Φ.Μ., εφόσον υπάρχει:** 094536469  
**Δικτυακός τόπος (εφόσον υπάρχει):** <http://www.grnet.gr/>  
**Πόλη:** ΑΘΗΝΑ  
**Οδός και αριθμός:** Λεωφόρος Κηφισίας 7  
**Ταχ. κωδ.:** 11523  
**Αρμόδιος επικοινωνίας:** Δημήτρης Νικητόπουλος  
**Τηλέφωνο:** 2107474274  
**φαξ:**  
**Ηλ. ταχ/μείο:** [info@grnet.gr](mailto:info@grnet.gr)  
**Χώρα:** GR

**Πληροφορίες σχετικά με τη διαδικασία σύναψης σύμβασης**

**Τίτλος:**  
Διακήρυξη Ανοικτού Ηλεκτρονικού Διαγωνισμού άνω των ορίων για την «Εθνική Πύλη παροχών αναπηρίας και καθιέρωση της Κάρτας Αναπηρίας» στο πλαίσιο του υποέργου 1 του έργου «SUB2: Εθνική Πύλη παροχών αναπηρίας και καθιέρωση της Κάρτας Αναπηρίας»  
**Σύντομη περιγραφή:**  
Αντικείμενο της παρούσας σύμβασης είναι: • η παραγωγή-εκτύπωση και προσωποποίηση 80.000 πλαστικών καρτών αναπηρίας και η ασφαλής παράδοσή τους στους δικαιούχους με επιβεβαίωση • ο σχεδιασμός και η υλοποίηση του κεντρικού πληροφοριακού συστήματος που περιλαμβάνει: ο την εθνική πύλη αναπηρίας ο το ψηφιακό μητρώο ατόμων με αναπηρία (Ψηφιακό Μητρώο ΑμεΑ) ο το μητρώο παροχών αναπηρίας ο το υποσύστημα κάρτας αναπηρίας ο το λογισμικό εξυπηρέτησης αιτημάτων του γραφείου αρωγής χρηστών • η παροχή υπηρεσιών γραφείου αρωγής χρηστών  
**Αριθμός αναφοράς αρχείου που αποδίδεται στον φάκελο από την αναθέτουσα αρχή ή τον αναθέτοντα φορέα (εάν υπάρχει):**

**Μέρος II: Πληροφορίες σχετικά με τον οικονομικό φορέα****A: Πληροφορίες σχετικά με τον οικονομικό φορέα**

**Επωνυμία:**  
**Οδός και αριθμός:**  
**Ταχ. κωδ.:**  
**Πόλη:**  
**Χώρα:**  
**Αρμόδιος ή αρμόδιοι επικοινωνίας:**  
**Ηλ. ταχ/μείο:**  
**Τηλέφωνο:**  
**φαξ:**  
**Α.Φ.Μ., εφόσον υπάρχει**

**Δικτυακός τόπος (εφόσον υπάρχει):**

**Ο οικονομικός φορέας είναι πολύ μικρή, μικρή ή μεσαία επιχείρηση;**

Ναι / Όχι

**Ο ΟΦ αποτελεί προστατευόμενο εργαστήριο**

Μόνο σε περίπτωση προμήθειας κατ' αποκλειστικότητα: ο οικονομικός φορέας είναι προστατευόμενο εργαστήριο, «κοινωνική επιχείρηση» ή προβλέπει την εκτέλεση συμβάσεων στο πλαίσιο προγραμμάτων προστατευόμενης απασχόλησης;

**Απάντηση:**

Ναι / Όχι

**Ποιο είναι το αντίστοιχο ποσοστό των εργαζομένων με αναπηρία ή μειονεκτούντων εργαζομένων;**

%

**Εφόσον απαιτείται, ορίστε την κατηγορία ή τις κατηγορίες στις οποίες ανήκουν οι ενδιαφερόμενοι εργαζόμενοι με αναπηρία ή μειονεξία**

-

**Εάν η σχετική τεκμηρίωση διατίθεται ηλεκτρονικά, αναφέρετε:**

Ναι / Όχι

**Διαδικτυακή Διεύθυνση**

-

**Επακριβή στοιχεία αναφοράς των εγγράφων**

-

**Αρχή ή Φορέας έκδοσης**

-

**Ο ΟΦ είναι εγγεγραμμένος σε Εθνικό Σύστημα (Προ)Επιλογής**

Κατά περίπτωση, ο οικονομικός φορέας είναι εγγεγραμμένος σε επίσημο κατάλογο εγκεκριμένων οικονομικών φορέων ή διαθέτει ισοδύναμο πιστοποιητικό [π.χ. βάσει εθνικού συστήματος (προ)επιλογής];

**Απάντηση:**

Ναι / Όχι

**Αναφέρετε την ονομασία του καταλόγου ή του πιστοποιητικού και τον σχετικό αριθμό εγγραφής ή πιστοποίησης, κατά περίπτωση:**

-

**Εάν το πιστοποιητικό εγγραφής ή η πιστοποίηση διατίθεται ηλεκτρονικά, αναφέρετε:**

-

**Αναφέρετε τα δικαιολογητικά στα οποία βασίζεται η εγγραφή ή η πιστοποίηση και κατά περίπτωση, την κατάταξη στον επίσημο κατάλογο**

-

**Η εγγραφή ή η πιστοποίηση καλύπτει όλα τα απαιτούμενα κριτήρια επιλογής;**

Ναι / Όχι

Ο οικονομικός φορέας θα είναι σε θέση να προσκομίσει βεβαίωση πληρωμής εισφορών κοινωνικής ασφάλισης και φόρων ή να παράσχει πληροφορίες που θα δίνουν τη δυνατότητα στην αναθέτουσα αρχή ή στον αναθέτοντα φορέα να τη λάβει απευθείας μέσω πρόσβασης σε εθνική βάση δεδομένων σε οποιοδήποτε κράτος μέλος αυτή διατίθεται δωρεάν;

Ναι / Όχι

Εάν η σχετική τεκμηρίωση διατίθεται ηλεκτρονικά, αναφέρετε:

Ναι / Όχι

Διαδικτυακή Διεύθυνση

-

Επακριβή στοιχεία αναφοράς των εγγράφων

-

Αρχή ή Φορέας έκδοσης

-

Ο ΟΦ συμμετάσχει στη διαδικασία μαζί με άλλους Οικονομικούς Φορείς

Ο οικονομικός φορέας συμμετέχει στη διαδικασία σύναψης σύμβασης από κοινού με άλλους;

Απάντηση:

Ναι / Όχι

Αναφέρετε τον ρόλο του οικονομικού φορέα στην ένωση (συντονιστής, υπεύθυνος για συγκεκριμένα καθήκοντα...):

-

Προσδιορίστε τους άλλους οικονομικούς φορείς που συμμετέχουν από κοινού στη διαδικασία σύναψης σύμβασης:

-

Κατά περίπτωση, επωνυμία της συμμετέχουσας ένωσης:

-

Εάν η σχετική τεκμηρίωση διατίθεται ηλεκτρονικά, αναφέρετε:

Ναι / Όχι

Διαδικτυακή Διεύθυνση

-

Επακριβή στοιχεία αναφοράς των εγγράφων

-

Αρχή ή Φορέας έκδοσης

-

Τμήματα που συμμετάσχει ο ΟΦ

Κατά περίπτωση, αναφορά του τμήματος ή των τμημάτων για τα οποία ο οικονομικός φορέας επιθυμεί να υποβάλει προσφορά.

Απάντηση:

-

**B: Πληροφορίες σχετικά με τους εκπροσώπους του οικονομικού φορέα #1**

Όνομα:  
Επώνυμο:  
Ημερομηνία γέννησης:  
Τόπος γέννησης:  
Οδός και αριθμός:  
Ταχ. κωδ.:  
Πόλη:  
Χώρα:  
Τηλέφωνο:  
Ηλ. ταχ/μείο:  
Θέση/Ενεργών υπό την ιδιότητα:

**Γ: Πληροφορίες σχετικά με τη στήριξη στις ικανότητες άλλων οντοτήτων**

**Βασίζεται σε ικανότητες άλλων οντοτήτων**

Ο οικονομικός φορέας στηρίζεται στις ικανότητες άλλων οντοτήτων προκειμένου να ανταποκριθεί στα κριτήρια επιλογής που καθορίζονται στο μέρος IV και στα (τυχόν) κριτήρια και κανόνες που καθορίζονται στο μέρος V κατωτέρω;

Απάντηση:

Ναι / Όχι

Όνομα της οντότητας

-

Ταυτότητα της οντότητας

-

Τύπος ταυτότητας

-

Κωδικοί CPV

-

Εάν η σχετική τεκμηρίωση διατίθεται ηλεκτρονικά, αναφέρετε:

Ναι / Όχι

Διαδικτυακή Διεύθυνση

-

Επακριβή στοιχεία αναφοράς των εγγράφων

-

Αρχή ή Φορέας έκδοσης

-

**Δ: Πληροφορίες σχετικά με υπεργολάβους στην ικανότητα των οποίων δεν στηρίζεται ο οικονομικός φορέας**

**Δεν βασίζεται σε ικανότητες άλλων οντοτήτων**

Ο οικονομικός φορέας προτίθεται να αναθέσει οποιοδήποτε τμήμα της σύμβασης σε τρίτους υπό μορφή υπεργολαβίας;

**Απάντηση:**

Ναι / Όχι

**Όνομα της οντότητας**

-

**Ταυτότητα της οντότητας**

-

**Τύπος ταυτότητας**

-

**Κωδικός CPV**

-

**Εάν η σχετική τεκμηρίωση διατίθεται ηλεκτρονικά, αναφέρετε:**

Ναι / Όχι

**Διαδικτυακή Διεύθυνση**

-

**Επακριβή στοιχεία αναφοράς των εγγράφων**

-

**Αρχή ή Φορέας έκδοσης**

-

### Μέρος III: Λόγοι αποκλεισμού

**A: Λόγοι που σχετίζονται με ποινικές καταδίκες**

Λόγοι που σχετίζονται με ποινικές καταδίκες βάσει των εθνικών διατάξεων για την εφαρμογή των λόγων που ορίζονται στο άρθρο 57 παράγραφος 1 της οδηγίας:

**Συμμετοχή σε εγκληματική οργάνωση**

Έχει ο ίδιος ο οικονομικός φορέας ή οποιοδήποτε πρόσωπο το οποίο είναι μέλος του διοικητικού, διευθυντικού ή εποπτικού του οργάνου ή έχει εξουσία εκπροσώπησης, λήψης αποφάσεων ή ελέγχου σε αυτό καταδικαστεί με τελεσίδικη απόφαση για έναν από τους λόγους που παρατίθενται στο σχετικό θεσμικό πλαίσιο, η οποία έχει εκδοθεί πριν από πέντε έτη κατά το μέγιστο ή στην οποία έχει οριστεί απευθείας περίοδος αποκλεισμού που εξακολουθεί να ισχύει;

**Απάντηση:**

Ναι / Όχι

**Ημερομηνία της καταδίκης**

..

**Λόγος(-οι)**

-

Προσδιορίστε ποιος έχει καταδικαστεί

-

Εφόσον καθορίζεται απευθείας στην καταδικαστική απόφαση, διάρκεια της περιόδου αποκλεισμού και σχετικό(-ά) σημείο(-α)

-

Σε περίπτωση καταδίκης, ο οικονομικός φορέας έχει λάβει μέτρα που να αποδεικνύουν την αξιοπιστία του παρά την ύπαρξη σχετικού λόγου αποκλεισμού ("αυτοκάθαρση");

Ναι / Όχι

Περιγράψτε τα μέτρα που λήφθηκαν

-

Εάν η σχετική τεκμηρίωση διατίθεται ηλεκτρονικά, αναφέρετε:

Ναι / Όχι

Διαδικτυακή Διεύθυνση

-

Επακριβή στοιχεία αναφοράς των εγγράφων

-

Αρχή ή Φορέας έκδοσης

-

#### Διαφθορά

Έχει ο ίδιος ο οικονομικός φορέας ή οποιοδήποτε πρόσωπο το οποίο είναι μέλος του διοικητικού, διευθυντικού ή εποπτικού του οργάνου ή έχει εξουσία εκπροσώπησης, λήψης αποφάσεων ή ελέγχου σε αυτό καταδικαστεί με τελεσίδικη απόφαση για έναν από τους λόγους που παρατίθενται στο σχετικό θεσμικό πλαίσιο, η οποία έχει εκδοθεί πριν από πέντε έτη κατά το μέγιστο ή στην οποία έχει οριστεί απευθείας περίοδος αποκλεισμού που εξακολουθεί να ισχύει;

Απάντηση:

Ναι / Όχι

Ημερομηνία της καταδίκης

..

Λόγος(-οι)

-

Προσδιορίστε ποιος έχει καταδικαστεί

-

Εφόσον καθορίζεται απευθείας στην καταδικαστική απόφαση, διάρκεια της περιόδου αποκλεισμού και σχετικό(-ά) σημείο(-α)

-

Σε περίπτωση καταδίκης, ο οικονομικός φορέας έχει λάβει μέτρα που να αποδεικνύουν την αξιοπιστία του παρά την ύπαρξη σχετικού λόγου αποκλεισμού ("αυτοκάθαρση");

Ναι / Όχι

Περιγράψτε τα μέτρα που λήφθηκαν

-

Εάν η σχετική τεκμηρίωση διατίθεται ηλεκτρονικά, αναφέρετε:

Ναι / Όχι

Διαδικτυακή Διεύθυνση

-

Επακριβή στοιχεία αναφοράς των εγγράφων

-

Αρχή ή Φορέας έκδοσης

-

#### Απάτη

Έχει ο ίδιος ο οικονομικός φορέας ή οποιοδήποτε πρόσωπο το οποίο είναι μέλος του διοικητικού, διευθυντικού ή εποπτικού του οργάνου ή έχει εξουσία εκπροσώπησης, λήψης αποφάσεων ή ελέγχου σε αυτό καταδικαστεί με τελεσίδικη απόφαση για έναν από τους λόγους που παρατίθενται στο σχετικό θεσμικό πλαίσιο, η οποία έχει εκδοθεί πριν από πέντε έτη κατά το μέγιστο ή στην οποία έχει οριστεί απευθείας περίοδος αποκλεισμού που εξακολουθεί να ισχύει;

Απάντηση:

Ναι / Όχι

Ημερομηνία της καταδίκης

..

Λόγος(-οι)

-

Προσδιορίστε ποιος έχει καταδικαστεί

-

Εφόσον καθορίζεται απευθείας στην καταδικαστική απόφαση, διάρκεια της περιόδου αποκλεισμού και σχετικό(-ά) σημείο(-α)

-

Σε περίπτωση καταδίκης, ο οικονομικός φορέας έχει λάβει μέτρα που να αποδεικνύουν την αξιοπιστία του παρά την ύπαρξη σχετικού λόγου αποκλεισμού ("αυτοκάθαρση");

Ναι / Όχι

Περιγράψτε τα μέτρα που λήφθηκαν

-

Εάν η σχετική τεκμηρίωση διατίθεται ηλεκτρονικά, αναφέρετε:

Ναι / Όχι

Διαδικτυακή Διεύθυνση

-

Επακριβή στοιχεία αναφοράς των εγγράφων

-

Αρχή ή Φορέας έκδοσης

-

**Τρομοκρατικά εγκλήματα ή εγκλήματα συνδεδεμένα με τρομοκρατικές δραστηριότητες**

Έχει ο ίδιος ο οικονομικός φορέας ή οποιοδήποτε πρόσωπο το οποίο είναι μέλος του διοικητικού, διευθυντικού ή εποπτικού του οργάνου ή έχει εξουσία εκπροσώπησης, λήψης αποφάσεων ή ελέγχου σε αυτό καταδικαστεί με τελεσίδικη απόφαση για έναν από τους λόγους που παρατίθενται στο σχετικό θεσμικό πλαίσιο, η οποία έχει εκδοθεί πριν από πέντε έτη κατά το μέγιστο ή στην οποία έχει οριστεί απευθείας περίοδος αποκλεισμού που εξακολουθεί να ισχύει;

**Απάντηση:**

Ναι / Όχι

Ημερομηνία της καταδίκης

..

Λόγος(-οι)

-

Προσδιορίστε ποιος έχει καταδικαστεί

-

Εφόσον καθορίζεται απευθείας στην καταδικαστική απόφαση, διάρκεια της περιόδου αποκλεισμού και σχετικό(-ά) σημείο(-α)

-

Σε περίπτωση καταδίκης, ο οικονομικός φορέας έχει λάβει μέτρα που να αποδεικνύουν την αξιοπιστία του παρά την ύπαρξη σχετικού λόγου αποκλεισμού ("αυτοκάθαρση");

Ναι / Όχι

Περιγράψτε τα μέτρα που λήφθηκαν

-

**Εάν η σχετική τεκμηρίωση διατίθεται ηλεκτρονικά, αναφέρετε:**

Ναι / Όχι

Διαδικτυακή Διεύθυνση

-

Επακριβή στοιχεία αναφοράς των εγγράφων

-

Αρχή ή Φορέας έκδοσης

-

**Νομιμοποίηση εσόδων από παράνομες δραστηριότητες ή χρηματοδότηση της τρομοκρατίας**

Έχει ο ίδιος ο οικονομικός φορέας ή οποιοδήποτε πρόσωπο το οποίο είναι μέλος του διοικητικού, διευθυντικού ή εποπτικού του οργάνου ή έχει εξουσία εκπροσώπησης, λήψης αποφάσεων ή ελέγχου σε αυτό καταδικαστεί με τελεσίδικη απόφαση για έναν από τους λόγους που παρατίθενται στο σχετικό θεσμικό πλαίσιο, η οποία έχει εκδοθεί πριν από πέντε έτη κατά το μέγιστο ή στην οποία έχει οριστεί απευθείας περίοδος αποκλεισμού που εξακολουθεί να ισχύει;

**Απάντηση:**

Ναι / Όχι

**Ημερομηνία της καταδίκης**

..

**Λόγος(-οι)**

-

**Προσδιορίστε ποιος έχει καταδικαστεί**

-

**Εφόσον καθορίζεται απευθείας στην καταδικαστική απόφαση, διάρκεια της περιόδου αποκλεισμού και σχετικό(-ά) σημείο(-α)**

-

**Σε περίπτωση καταδίκης, ο οικονομικός φορέας έχει λάβει μέτρα που να αποδεικνύουν την αξιοπιστία του παρά την ύπαρξη σχετικού λόγου αποκλεισμού ("αυτοκάθαρση");**

Ναι / Όχι

**Περιγράψτε τα μέτρα που λήφθηκαν**

-

**Εάν η σχετική τεκμηρίωση διατίθεται ηλεκτρονικά, αναφέρετε:**

Ναι / Όχι

**Διαδικτυακή Διεύθυνση**

-

**Επακριβή στοιχεία αναφοράς των εγγράφων**

-

**Αρχή ή Φορέας έκδοσης**

-

**Παιδική εργασία και άλλες μορφές εμπορίας ανθρώπων**

Έχει ο ίδιος ο οικονομικός φορέας ή οποιοδήποτε πρόσωπο το οποίο είναι μέλος του διοικητικού, διευθυντικού ή εποπτικού του οργάνου ή έχει εξουσία εκπροσώπησης, λήψης αποφάσεων ή ελέγχου σε αυτό καταδικαστεί με τελεσίδικη απόφαση για έναν από τους λόγους που παρατίθενται στο σχετικό θεσμικό πλαίσιο, η οποία έχει εκδοθεί πριν από πέντε έτη κατά το μέγιστο ή στην οποία έχει οριστεί απευθείας περίοδος αποκλεισμού που εξακολουθεί να ισχύει;

**Απάντηση:**

Ναι / Όχι

**Ημερομηνία της καταδίκης**

..

Λόγος(-οι)

-

Προσδιορίστε ποιος έχει καταδικαστεί

-

Εφόσον καθορίζεται απευθείας στην καταδικαστική απόφαση, διάρκεια της περιόδου αποκλεισμού και σχετικό(-ά) σημείο(-α)

-

Σε περίπτωση καταδίκης, ο οικονομικός φορέας έχει λάβει μέτρα που να αποδεικνύουν την αξιοπιστία του παρά την ύπαρξη σχετικού λόγου αποκλεισμού ("αυτοκάθαρση");

Ναι / Όχι

Περιγράψτε τα μέτρα που λήφθηκαν

-

Εάν η σχετική τεκμηρίωση διατίθεται ηλεκτρονικά, αναφέρετε:

Ναι / Όχι

Διαδικτυακή Διεύθυνση

-

Επακριβή στοιχεία αναφοράς των εγγράφων

-

Αρχή ή Φορέας έκδοσης

-

**B: Λόγοι που σχετίζονται με την καταβολή φόρων ή εισφορών κοινωνικής ασφάλισης**

Καταβολή φόρων ή εισφορών κοινωνικής ασφάλισης:

Καταβολή φόρων

Ο οικονομικός φορέας έχει ανεκπλήρωτες υποχρεώσεις όσον αφορά την καταβολή φόρων, τόσο στη χώρα στην οποία είναι εγκατεστημένος όσο και στο κράτος μέλος της αναθέτουσας αρχής ή του αναθέτοντα φορέα, εάν είναι άλλο από τη χώρα εγκατάστασης;

Απάντηση:

Ναι / Όχι

Χώρα ή κράτος μέλος για το οποίο πρόκειται

-

Ενεχόμενο ποσό

Με άλλα μέσα; Διευκρινίστε:

Ναι / Όχι

Διευκρινίστε:

-

Ο οικονομικός φορέας έχει εκπληρώσει τις υποχρεώσεις του, είτε καταβάλλοντας τους φόρους ή τις εισφορές κοινωνικής ασφάλισης που οφείλει, συμπεριλαμβανομένων, κατά περίπτωση, των δεδουλευμένων τόκων ή των προστίμων, είτε υπαγόμενος σε δεσμευτικό διακανονισμό για την καταβολή τους;

Ναι / Όχι

Περιγράψτε τα μέτρα που λήφθηκαν

-

Η εν λόγω απόφαση είναι τελεσίδικη και δεσμευτική;

Ναι / Όχι

..

Σε περίπτωση καταδικαστικής απόφασης, εφόσον ορίζεται απευθείας σε αυτήν, η διάρκεια της περιόδου αποκλεισμού:

-

Εάν η σχετική τεκμηρίωση διατίθεται ηλεκτρονικά, αναφέρετε:

Ναι / Όχι

Διαδικτυακή Διεύθυνση

-

Επακριβή στοιχεία αναφοράς των εγγράφων

-

Αρχή ή Φορέας έκδοσης

-

#### Καταβολή εισφορών κοινωνικής ασφάλισης

Ο οικονομικός φορέας έχει ανεκπλήρωτες υποχρεώσεις όσον αφορά την καταβολή εισφορών κοινωνικής ασφάλισης, τόσο στη χώρα στην οποία είναι εγκατεστημένος όσο και στο κράτος μέλος της αναθέτουσας αρχής ή του αναθέτοντα φορέα, εάν είναι άλλο από τη χώρα εγκατάστασης;

Απάντηση:

Ναι / Όχι

Χώρα ή κράτος μέλος για το οποίο πρόκειται

-

Ενεχόμενο ποσό

Με άλλα μέσα; Διευκρινίστε:

Ναι / Όχι

Διευκρινίστε:

-

Ο οικονομικός φορέας έχει εκπληρώσει τις υποχρεώσεις του, είτε καταβάλλοντας τους φόρους ή τις εισφορές κοινωνικής ασφάλισης που οφείλει, συμπεριλαμβανομένων, κατά περίπτωση, των δεδουλευμένων τόκων ή των προστίμων, είτε υπαγόμενος σε δεσμευτικό διακανονισμό για την καταβολή τους;

Ναι / Όχι

Περιγράψτε τα μέτρα που λήφθηκαν

-

Η εν λόγω απόφαση είναι τελεσίδικη και δεσμευτική;

Ναι / Όχι

..

Σε περίπτωση καταδικαστικής απόφασης, εφόσον ορίζεται απευθείας σε αυτήν, η διάρκεια της περιόδου αποκλεισμού:

-

Εάν η σχετική τεκμηρίωση διατίθεται ηλεκτρονικά, αναφέρετε:

Ναι / Όχι

Διαδικτυακή Διεύθυνση

-

Επακριβή στοιχεία αναφοράς των εγγράφων

-

Αρχή ή Φορέας έκδοσης

-

Γ: Λόγοι που σχετίζονται με αφερεγγυότητα, σύγκρουση συμφερόντων ή επαγγελματικό παράπτωμα

Πληροφορίες σχετικά με πιθανή αφερεγγυότητα, σύγκρουση συμφερόντων ή επαγγελματικό παράπτωμα

Αθέτηση των υποχρεώσεων στον τομέα του περιβαλλοντικού δικαίου

Ο οικονομικός φορέας έχει, εν γνώσει του, αθετήσει τις υποχρεώσεις του στους τομείς του περιβαλλοντικού δικαίου;

Απάντηση:

Ναι / Όχι

Περιγράψτε τα μέτρα που λήφθηκαν

-

Σε περίπτωση καταδικής, ο οικονομικός φορέας έχει λάβει μέτρα που να αποδεικνύουν την αξιοπιστία του παρά την ύπαρξη σχετικού λόγου αποκλεισμού ("αυτοκάθαρση");

Ναι / Όχι

Περιγράψτε τα μέτρα που λήφθηκαν

-

Εάν η σχετική τεκμηρίωση διατίθεται ηλεκτρονικά, αναφέρετε:

Ναι / Όχι

**Διαδικτυακή Διεύθυνση**

-

**Επακριβή στοιχεία αναφοράς των εγγράφων**

-

**Αρχή ή Φορέας έκδοσης**

-

**Αθέτηση των υποχρεώσεων στον τομέα του κοινωνικού δικαίου**

Ο οικονομικός φορέας έχει, εν γνώσει του, αθετήσει τις υποχρεώσεις του στους τομείς του κοινωνικού δικαίου;

**Απάντηση:**

Ναι / Όχι

**Περιγράψτε τα μέτρα που λήφθηκαν**

-

Σε περίπτωση καταδίκης, ο οικονομικός φορέας έχει λάβει μέτρα που να αποδεικνύουν την αξιοπιστία του παρά την ύπαρξη σχετικού λόγου αποκλεισμού ("αυτοκάθαρση");

Ναι / Όχι

**Περιγράψτε τα μέτρα που λήφθηκαν**

-

**Εάν η σχετική τεκμηρίωση διατίθεται ηλεκτρονικά, αναφέρετε:**

Ναι / Όχι

**Διαδικτυακή Διεύθυνση**

-

**Επακριβή στοιχεία αναφοράς των εγγράφων**

-

**Αρχή ή Φορέας έκδοσης**

-

**Αθέτηση των υποχρεώσεων στον τομέα του εργατικού δικαίου**

Ο οικονομικός φορέας έχει, εν γνώσει του, αθετήσει τις υποχρεώσεις του στους τομείς του εργατικού δικαίου;

**Απάντηση:**

Ναι / Όχι

**Περιγράψτε τα μέτρα που λήφθηκαν**

-

Σε περίπτωση καταδίκης, ο οικονομικός φορέας έχει λάβει μέτρα που να αποδεικνύουν την αξιοπιστία του παρά την ύπαρξη σχετικού λόγου αποκλεισμού ("αυτοκάθαρση");

Ναι / Όχι

**Περιγράψτε τα μέτρα που λήφθηκαν**

-

Εάν η σχετική τεκμηρίωση διατίθεται ηλεκτρονικά, αναφέρετε:

Ναι / Όχι

Διαδικτυακή Διεύθυνση

-

Επακριβή στοιχεία αναφοράς των εγγράφων

-

Αρχή ή Φορέας έκδοσης

-

#### Πτώχευση

Ο οικονομικός φορέας τελεί υπό πτώχευση;

Απάντηση:

Ναι / Όχι

Παρακαλώ αναφέρετε λεπτομερείς πληροφορίες

-

Διευκρινίστε τους λόγους για τους οποίους, ωστόσο, μπορείτε να εκτελέσετε τη σύμβαση. Οι πληροφορίες αυτές δεν είναι απαραίτητο να παρασχεθούν εάν ο αποκλεισμός των οικονομικών φορέων στην παρούσα περίπτωση έχει καταστεί υποχρεωτικός βάσει του εφαρμοστέου εθνικού δικαίου χωρίς δυνατότητα παρέκκλισης όταν ο οικονομικός φορέας είναι, ωστόσο, σε θέση να εκτελέσει τη σύμβαση.

-

Εάν η σχετική τεκμηρίωση διατίθεται ηλεκτρονικά, αναφέρετε:

Ναι / Όχι

Διαδικτυακή Διεύθυνση

-

Επακριβή στοιχεία αναφοράς των εγγράφων

-

Αρχή ή Φορέας έκδοσης

-

#### Διαδικασία εξυγίανσης ή ειδικής εκκαθάρισης

Έχει υπαχθεί ο οικονομικός φορέας σε διαδικασία εξυγίανσης ή ειδικής εκκαθάρισης;

Απάντηση:

Ναι / Όχι

Παρακαλώ αναφέρετε λεπτομερείς πληροφορίες

-

Διευκρινίστε τους λόγους για τους οποίους, ωστόσο, μπορείτε να εκτελέσετε τη σύμβαση. Οι πληροφορίες αυτές δεν είναι απαραίτητο να παρασχεθούν εάν ο αποκλεισμός των οικονομικών φορέων στην παρούσα περίπτωση έχει καταστεί υποχρεωτικός βάσει του εφαρμοστέου εθνικού δικαίου χωρίς δυνατότητα παρέκκλισης όταν ο οικονομικός φορέας είναι, ωστόσο, σε θέση να εκτελέσει τη σύμβαση.

-

Εάν η σχετική τεκμηρίωση διατίθεται ηλεκτρονικά, αναφέρετε:

Ναι / Όχι

Διαδικτυακή Διεύθυνση

-

Επακριβή στοιχεία αναφοράς των εγγράφων

-

Αρχή ή Φορέας έκδοσης

-

#### Διαδικασία πτωχευτικού συμβιβασμού

Έχει υπαχθεί ο οικονομικός φορέας σε διαδικασία πτωχευτικού συμβιβασμού;

Απάντηση:

Ναι / Όχι

Παρακαλώ αναφέρετε λεπτομερείς πληροφορίες

-

Διευκρινίστε τους λόγους για τους οποίους, ωστόσο, μπορείτε να εκτελέσετε τη σύμβαση. Οι πληροφορίες αυτές δεν είναι απαραίτητο να παρασχεθούν εάν ο αποκλεισμός των οικονομικών φορέων στην παρούσα περίπτωση έχει καταστεί υποχρεωτικός βάσει του εφαρμοστέου εθνικού δικαίου χωρίς δυνατότητα παρέκκλισης όταν ο οικονομικός φορέας είναι, ωστόσο, σε θέση να εκτελέσει τη σύμβαση.

-

Εάν η σχετική τεκμηρίωση διατίθεται ηλεκτρονικά, αναφέρετε:

Ναι / Όχι

Διαδικτυακή Διεύθυνση

-

Επακριβή στοιχεία αναφοράς των εγγράφων

-

Αρχή ή Φορέας έκδοσης

-

#### Ανάλογη κατάσταση προβλεπόμενη σε εθνικές νομοθετικές και κανονιστικές διατάξεις

Βρίσκεται ο οικονομικός φορέας σε οποιαδήποτε ανάλογη κατάσταση προκύπτουσα από παρόμοια διαδικασία προβλεπόμενη σε εθνικές νομοθετικές και κανονιστικές διατάξεις;

Απάντηση:

Ναι / Όχι

Παρακαλώ αναφέρετε λεπτομερείς πληροφορίες

-

Διευκρινίστε τους λόγους για τους οποίους, ωστόσο, μπορείτε να εκτελέσετε τη σύμβαση. Οι πληροφορίες αυτές δεν είναι απαραίτητο να παρασχεθούν εάν ο αποκλεισμός των οικονομικών φορέων στην παρούσα περίπτωση έχει καταστεί υποχρεωτικός βάσει του εφαρμοστέου εθνικού δικαίου χωρίς δυνατότητα παρέκκλισης όταν ο οικονομικός φορέας είναι, ωστόσο, σε θέση να εκτελέσει τη σύμβαση.

-

Εάν η σχετική τεκμηρίωση διατίθεται ηλεκτρονικά, αναφέρετε:

Ναι / Όχι

Διαδικτυακή Διεύθυνση

-

Επακριβή στοιχεία αναφοράς των εγγράφων

-

Αρχή ή Φορέας έκδοσης

-

Υπό αναγκαστική διαχείριση από εκκαθαριστή ή από το δικαστήριο

Τελεί ο οικονομικός φορέας υπό αναγκαστική διαχείριση από εκκαθαριστή ή από το δικαστήριο;

Απάντηση:

Ναι / Όχι

Παρακαλώ αναφέρετε λεπτομερείς πληροφορίες

-

Διευκρινίστε τους λόγους για τους οποίους, ωστόσο, μπορείτε να εκτελέσετε τη σύμβαση. Οι πληροφορίες αυτές δεν είναι απαραίτητο να παρασχεθούν εάν ο αποκλεισμός των οικονομικών φορέων στην παρούσα περίπτωση έχει καταστεί υποχρεωτικός βάσει του εφαρμοστέου εθνικού δικαίου χωρίς δυνατότητα παρέκκλισης όταν ο οικονομικός φορέας είναι, ωστόσο, σε θέση να εκτελέσει τη σύμβαση.

-

Εάν η σχετική τεκμηρίωση διατίθεται ηλεκτρονικά, αναφέρετε:

Ναι / Όχι

Διαδικτυακή Διεύθυνση

-

Επακριβή στοιχεία αναφοράς των εγγράφων

-

Αρχή ή Φορέας έκδοσης

-

Αναστολή επιχειρηματικών δραστηριοτήτων

Έχουν ανασταλεί οι επιχειρηματικές δραστηριότητες του οικονομικού φορέα;

**Απάντηση:**

Ναι / Όχι

Παρακαλώ αναφέρετε λεπτομερείς πληροφορίες

-

Διευκρινίστε τους λόγους για τους οποίους, ωστόσο, μπορείτε να εκτελέσετε τη σύμβαση. Οι πληροφορίες αυτές δεν είναι απαραίτητο να παρασχεθούν εάν ο αποκλεισμός των οικονομικών φορέων στην παρούσα περίπτωση έχει καταστεί υποχρεωτικός βάσει του εφαρμοστέου εθνικού δικαίου χωρίς δυνατότητα παρέκκλισης όταν ο οικονομικός φορέας είναι, ωστόσο, σε θέση να εκτελέσει τη σύμβαση.

-

Εάν η σχετική τεκμηρίωση διατίθεται ηλεκτρονικά, αναφέρετε:

Ναι / Όχι

Διαδικτυακή Διεύθυνση

-

Επακριβή στοιχεία αναφοράς των εγγράφων

-

Αρχή ή Φορέας έκδοσης

-

**Ένοχος σοβαρού επαγγελματικού παραπτώματος**

Έχει διαπράξει ο οικονομικός φορέας σοβαρό επαγγελματικό παράπτωμα;

**Απάντηση:**

Ναι / Όχι

Παρακαλώ αναφέρετε λεπτομερείς πληροφορίες

-

Σε περίπτωση καταδίκης, ο οικονομικός φορέας έχει λάβει μέτρα που να αποδεικνύουν την αξιοπιστία του παρά την ύπαρξη σχετικού λόγου αποκλεισμού ("αυτοκάθαρση");

Ναι / Όχι

Περιγράψτε τα μέτρα που λήφθηκαν

-

Εάν η σχετική τεκμηρίωση διατίθεται ηλεκτρονικά, αναφέρετε:

Ναι / Όχι

Διαδικτυακή Διεύθυνση

-

Επακριβή στοιχεία αναφοράς των εγγράφων

-

Αρχή ή Φορέας έκδοσης

-

Συμφωνίες με άλλους οικονομικούς φορείς με στόχο τη στρέβλωση του ανταγωνισμού

Έχει συνάψει ο οικονομικός φορέας συμφωνίες με άλλους οικονομικούς φορείς με σκοπό τη στρέβλωση του ανταγωνισμού;

**Απάντηση:**

Ναι / Όχι

**Παρακαλώ αναφέρετε λεπτομερείς πληροφορίες**

-

**Σε περίπτωση καταδικής, ο οικονομικός φορέας έχει λάβει μέτρα που να αποδεικνύουν την αξιοπιστία του παρά την ύπαρξη σχετικού λόγου αποκλεισμού ("αυτοκάθαρση");**

Ναι / Όχι

**Περιγράψτε τα μέτρα που λήφθηκαν**

-

**Εάν η σχετική τεκμηρίωση διατίθεται ηλεκτρονικά, αναφέρετε:**

Ναι / Όχι

**Διαδικτυακή Διεύθυνση**

-

**Επακριβή στοιχεία αναφοράς των εγγράφων**

-

**Αρχή ή Φορέας έκδοσης**

-

**Σύγκρουση συμφερόντων λόγω της συμμετοχής του στη διαδικασία σύναψης σύμβασης**  
Γνωρίζει ο οικονομικός φορέας την ύπαρξη τυχόν σύγκρουσης συμφερόντων λόγω της συμμετοχής του στη διαδικασία σύναψης σύμβασης;

**Απάντηση:**

Ναι / Όχι

**Παρακαλώ αναφέρετε λεπτομερείς πληροφορίες**

-

**Εάν η σχετική τεκμηρίωση διατίθεται ηλεκτρονικά, αναφέρετε:**

Ναι / Όχι

**Διαδικτυακή Διεύθυνση**

-

**Επακριβή στοιχεία αναφοράς των εγγράφων**

-

**Αρχή ή Φορέας έκδοσης**

-

**Παροχή συμβουλών ή εμπλοκή στην προετοιμασία της διαδικασίας σύναψης της σύμβασης**

Έχει παράσχει ο οικονομικός φορέας ή επιχείρηση συνδεδεμένη με αυτόν συμβουλές στην αναθέτουσα αρχή ή στον αναθέτοντα φορέα ή έχει με άλλο τρόπο εμπλακεί στην προετοιμασία της διαδικασίας σύναψης της σύμβασης;

**Απάντηση:**

Ναι / Όχι

Παρακαλώ αναφέρετε λεπτομερείς πληροφορίες

-

**Εάν η σχετική τεκμηρίωση διατίθεται ηλεκτρονικά, αναφέρετε:**

Ναι / Όχι

Διαδικτυακή Διεύθυνση

-

Επακριβή στοιχεία αναφοράς των εγγράφων

-

Αρχή ή Φορέας έκδοσης

-

**Πρόωρη καταγγελία, αποζημιώσεις ή άλλες παρόμοιες κυρώσεις**

Έχει υποστεί ο οικονομικός φορέας πρόωρη καταγγελία προηγούμενης δημόσιας σύμβασης, προηγούμενης σύμβασης με αναθέτοντα φορέα ή προηγούμενης σύμβασης παραχώρησης, ή επιβολή αποζημιώσεων ή άλλων παρόμοιων κυρώσεων σε σχέση με την εν λόγω προηγούμενη σύμβαση;

**Απάντηση:**

Ναι / Όχι

Παρακαλώ αναφέρετε λεπτομερείς πληροφορίες

-

Σε περίπτωση καταδίκης, ο οικονομικός φορέας έχει λάβει μέτρα που να αποδεικνύουν την αξιοπιστία του παρά την ύπαρξη σχετικού λόγου αποκλεισμού ("αυτοκάθαρση");

Ναι / Όχι

Περιγράψτε τα μέτρα που λήφθηκαν

-

**Εάν η σχετική τεκμηρίωση διατίθεται ηλεκτρονικά, αναφέρετε:**

Ναι / Όχι

Διαδικτυακή Διεύθυνση

-

Επακριβή στοιχεία αναφοράς των εγγράφων

-

Αρχή ή Φορέας έκδοσης

-

**Ψευδείς δηλώσεις, απόκρυψη πληροφοριών, ανικανότητα υποβολής δικαιολογητικών, απόκτηση εμπιστευτικών πληροφοριών**

Ο οικονομικός φορέας επιβεβαιώνει ότι: α) έχει κριθεί ένοχος σοβαρών ψευδών δηλώσεων κατά την παροχή των πληροφοριών που απαιτούνται για την εξακρίβωση της απουσίας των λόγων αποκλεισμού ή την πλήρωση των κριτηρίων επιλογής, β) έχει αποκρύψει τις πληροφορίες αυτές, γ) δεν ήταν σε θέση να υποβάλει, χωρίς καθυστέρηση, τα δικαιολογητικά που απαιτούνται από την αναθέτουσα αρχή ή τον αναθέτοντα φορέα, και δ) έχει επιχειρήσει να επηρεάσει με αθέμιτο τρόπο τη διαδικασία λήψης αποφάσεων της αναθέτουσας αρχής ή του αναθέτοντα φορέα, να αποκτήσει εμπιστευτικές πληροφορίες που ενδέχεται να του αποφέρουν αθέμιτο πλεονέκτημα στη διαδικασία σύναψης σύμβασης ή να παράσχει εξ αμελείας παραπλανητικές πληροφορίες που ενδέχεται να επηρεάσουν ουσιαστικά τις αποφάσεις που αφορούν τον αποκλεισμό, την επιλογή ή την ανάθεση;

**Απάντηση:**

Ναι / Όχι

**Εάν η σχετική τεκμηρίωση διατίθεται ηλεκτρονικά, αναφέρετε:**

Ναι / Όχι

**Διαδικτυακή Διεύθυνση**

-

**Επακριβή στοιχεία αναφοράς των εγγράφων**

-

**Αρχή ή Φορέας έκδοσης**

-

**Δ: Άλλοι λόγοι αποκλεισμού που ενδέχεται να προβλέπονται από την εθνική νομοθεσία του κράτους μέλους της αναθέτουσας αρχής ή του αναθέτοντος φορέα**

**Αμιγώς εθνικοί λόγοι αποκλεισμού**

Ισχύουν οι αμιγώς εθνικοί λόγοι αποκλεισμού που ορίζονται στη σχετική προκήρυξη / γνωστοποίηση ή στα έγγραφα της διαδικασίας σύναψης σύμβασης;

**Απάντηση:**

Ναι / Όχι

Περιγράψτε τα μέτρα που λήφθηκαν

-

Σε περίπτωση καταδικής, ο οικονομικός φορέας έχει λάβει μέτρα που να αποδεικνύουν την αξιοπιστία του παρά την ύπαρξη σχετικού λόγου αποκλεισμού ("αυτοκάθαρση");

Ναι / Όχι

Περιγράψτε τα μέτρα που λήφθηκαν

-

Εάν η σχετική τεκμηρίωση διατίθεται ηλεκτρονικά, αναφέρετε:

Ναι / Όχι

**Διαδικτυακή Διεύθυνση**

-

**Επακριβή στοιχεία αναφοράς των εγγράφων**

-

**Αρχή ή Φορέας έκδοσης**

-

**Μέρος IV: Κριτήρια επιλογής****A: Καταλληλότητα**

Ο οικονομικός φορέας πρέπει να παράσχει πληροφορίες μόνον όταν τα σχετικά κριτήρια επιλογής έχουν προσδιοριστεί από την αναθέτουσα αρχή ή τον αναθέτοντα φορέα στη σχετική προκήρυξη/γνωστοποίηση ή στα έγγραφα της διαδικασίας σύναψης σύμβασης που αναφέρονται στην προκήρυξη /γνωστοποίηση.

**Εγγραφή στο σχετικό επαγγελματικό μητρώο**

Ο οικονομικός φορέας είναι εγγεγραμμένος στα σχετικά επαγγελματικά μητρώα που τηρούνται στο κράτος μέλος εγκατάστασής του, όπως περιγράφεται στο παράρτημα XI της οδηγίας 2014/24/ΕΕ· οι οικονομικοί φορείς από ορισμένα κράτη μέλη μπορεί να οφείλουν να συμμορφώνονται με άλλες απαιτήσεις που καθορίζονται στο παράρτημα αυτό.

**Απάντηση:**

Ναι / Όχι

**Εάν η σχετική τεκμηρίωση διατίθεται ηλεκτρονικά, αναφέρετε:**

Ναι / Όχι

**Διαδικτυακή Διεύθυνση**

-

**Επακριβή στοιχεία αναφοράς των εγγράφων**

-

**Αρχή ή Φορέας έκδοσης**

-

**Εγγραφή στο σχετικό εμπορικό μητρώο**

Ο οικονομικός φορέας είναι εγγεγραμμένος στα σχετικά εμπορικά μητρώα που τηρούνται στο κράτος μέλος εγκατάστασής του, όπως περιγράφεται στο παράρτημα XI της οδηγίας 2014/24/ΕΕ· οι οικονομικοί φορείς από ορισμένα κράτη μέλη μπορεί να οφείλουν να συμμορφώνονται με άλλες απαιτήσεις που καθορίζονται στο παράρτημα αυτό.

**Απάντηση:**

Ναι / Όχι

**Εάν η σχετική τεκμηρίωση διατίθεται ηλεκτρονικά, αναφέρετε:**

Ναι / Όχι

**Διαδικτυακή Διεύθυνση**

-

**Επακριβή στοιχεία αναφοράς των εγγράφων**

-

**Αρχή ή Φορέας έκδοσης**

-

**Β: Οικονομική και χρηματοοικονομική επάρκεια**

Ο οικονομικός φορέας πρέπει να παράσχει πληροφορίες μόνον όταν τα σχετικά κριτήρια επιλογής έχουν προσδιοριστεί από την αναθέτουσα αρχή ή τον αναθέτοντα φορέα στη σχετική προκήρυξη/γνωστοποίηση ή στα έγγραφα της διαδικασίας σύναψης σύμβασης που αναφέρονται στην προκήρυξη /γνωστοποίηση.

**Μέσος ετήσιος κύκλος εργασιών**

Ο μέσος ετήσιος κύκλος εργασιών του οικονομικού φορέα για τον αριθμό ετών που απαιτούνται βάσει της σχετικής προκήρυξης/γνωστοποίησης ή των εγγράφων της διαδικασίας σύναψης σύμβασης είναι ο εξής:

**Αριθμός ετών**

-

**Μέσος ετήσιος κύκλος εργασιών**

Εάν η σχετική τεκμηρίωση διατίθεται ηλεκτρονικά, αναφέρετε:

Ναι / Όχι

**Διαδικτυακή Διεύθυνση**

-

**Επακριβή στοιχεία αναφοράς των εγγράφων**

-

**Αρχή ή Φορέας έκδοσης**

-

**Γ: Τεχνική και επαγγελματική ικανότητα**

Ο οικονομικός φορέας πρέπει να παράσχει πληροφορίες μόνον όταν τα σχετικά κριτήρια επιλογής έχουν προσδιοριστεί από την αναθέτουσα αρχή ή τον αναθέτοντα φορέα στη σχετική προκήρυξη/γνωστοποίηση ή στα έγγραφα της διαδικασίας σύναψης σύμβασης που αναφέρονται στην προκήρυξη /γνωστοποίηση.

Για τις συμβάσεις υπηρεσιών: παροχή υπηρεσιών είδους που έχει προσδιοριστεί

Μόνο για δημόσιες συμβάσεις υπηρεσιών: Κατά τη διάρκεια της περιόδου αναφοράς, ο οικονομικός φορέας έχει παράσχει τις ακόλουθες κυριότερες υπηρεσίες του είδους που έχει προσδιοριστεί: Κατά τη σύνταξη του σχετικού καταλόγου αναφέρετε τα ποσά, τις ημερομηνίες και τους δημόσιους ή ιδιωτικούς παραλήπτες. Οι αναθέτουσες αρχές μπορούν να ζητούν έως τρία έτη και να επιτρέπουν την τεκμηρίωση πείρας που υπερβαίνει τα τρία έτη.

**Περιγραφή**

-

**Ποσό****Ημερομηνία Έναρξης - Ημερομηνία Λήξης**

.. - ..

**Αποδέκτες**

-

Εάν η σχετική τεκμηρίωση διατίθεται ηλεκτρονικά, αναφέρετε:

Ναι / Όχι

Διαδικτυακή Διεύθυνση

-

Επακριβή στοιχεία αναφοράς των εγγράφων

-

Αρχή ή Φορέας έκδοσης

-

#### Τίτλοι σπουδών και επαγγελματικών προσόντων

Οι ακόλουθοι τίτλοι σπουδών και επαγγελματικών προσόντων κατέχονται από:

α) τον ίδιο τον πάροχο υπηρεσιών ή τον εργολάβο, και/ή (ανάλογα με τις απαιτήσεις που ορίζονται στη σχετική προκήρυξη/γνωστοποίηση ή στα έγγραφα της διαδικασίας σύναψης σύμβασης) β) τα διευθυντικά στελέχη του:

Παρακαλώ περιγράψτε

-

Εάν η σχετική τεκμηρίωση διατίθεται ηλεκτρονικά, αναφέρετε:

Ναι / Όχι

Διαδικτυακή Διεύθυνση

-

Επακριβή στοιχεία αναφοράς των εγγράφων

-

Αρχή ή Φορέας έκδοσης

-

#### Ποσοστό υπεργολαβίας

Ο οικονομικός φορέας προτίθεται, ενδεχομένως, να αναθέσει σε τρίτους υπό μορφή υπεργολαβίας το ακόλουθο μέρος (δηλαδή ποσοστό) της σύμβασης.

Επισημαίνεται ότι εάν ο οικονομικός φορέας έχει αποφασίσει να αναθέσει μέρος της σύμβασης σε τρίτους υπό μορφή υπεργολαβίας και στηρίζεται στις ικανότητες του υπεργολάβου για την εκτέλεση του εν λόγω μέρους, τότε θα πρέπει να συμπληρωθεί χωριστό ΕΕΕΣ για τους σχετικούς υπεργολάβους, βλέπε μέρος II, ενότητα Γ ανωτέρω.

Προσδιορίστε

-

Εάν η σχετική τεκμηρίωση διατίθεται ηλεκτρονικά, αναφέρετε:

Ναι / Όχι

Διαδικτυακή Διεύθυνση

-

Επακριβή στοιχεία αναφοράς των εγγράφων

-

Αρχή ή Φορέας έκδοσης

-

**Δ: Συστήματα διασφάλισης ποιότητας και πρότυπα περιβαλλοντικής διαχείρισης**

Ο οικονομικός φορέας πρέπει να παράσχει πληροφορίες μόνον όταν τα συστήματα διασφάλισης ποιότητας και/ή τα πρότυπα περιβαλλοντικής διαχείρισης έχουν ζητηθεί από την αναθέτουσα αρχή ή τον αναθέτοντα φορέα στη σχετική προκήρυξη/γνωστοποίηση ή στα έγγραφα τη διαδικασίας σύναψης σύμβασης που αναφέρονται στην προκήρυξη/γνωστοποίηση.

Πιστοποιητικά από ανεξάρτητους οργανισμούς σχετικά με πρότυπα διασφάλισης ποιότητας

Θα είναι σε θέση ο οικονομικός φορέας να προσκομίσει πιστοποιητικά που έχουν εκδοθεί από ανεξάρτητους οργανισμούς που βεβαιώνουν ότι ο οικονομικός φορέας συμμορφώνεται με τα απαιτούμενα πρότυπα διασφάλισης ποιότητας, συμπεριλαμβανομένης της προσβασιμότητας για άτομα με ειδικές ανάγκες;

**Απάντηση:**

Ναι / Όχι

εξηγήστε τους λόγους και διευκρινίστε ποια άλλα αποδεικτικά μέσα μπορούν να προσκομιστούν όσον αφορά το σύστημα διασφάλισης ποιότητας:

-

**Εάν η σχετική τεκμηρίωση διατίθεται ηλεκτρονικά, αναφέρετε:**

Ναι / Όχι

Διαδικτυακή Διεύθυνση

-

Επακριβή στοιχεία αναφοράς των εγγράφων

-

Αρχή ή Φορέας έκδοσης

-

**Λήξη****Μέρος VI: Τελικές δηλώσεις**

Ο κάτωθι υπογεγραμμένος, δηλώνω επισήμως ότι τα στοιχεία που έχω αναφέρει σύμφωνα με τα μέρη II έως V ανωτέρω είναι ακριβή και ορθά και ότι έχω πλήρη επίγνωση των συνεπειών σε περίπτωση σοβαρών ψευδών δηλώσεων.

Ο κάτωθι υπογεγραμμένος, δηλώνω επισήμως ότι είμαι σε θέση, κατόπιν αιτήματος και χωρίς καθυστέρηση, να προσκομίσω τα πιστοποιητικά και τις λοιπές μορφές αποδεικτικών εγγράφων που αναφέρονται, εκτός εάν:

α) Η αναθέτουσα αρχή ή ο αναθέτων φορέας έχει τη δυνατότητα να λάβει τα σχετικά δικαιολογητικά απευθείας με πρόσβαση σε εθνική βάση δεδομένων σε οποιοδήποτε κράτος μέλος αυτή διατίθεται δωρεάν [υπό την προϋπόθεση ότι ο οικονομικός φορέας έχει παράσχει τις απαραίτητες πληροφορίες (διαδικτυακή διεύθυνση, αρχή ή φορέα έκδοσης, επακριβή στοιχεία αναφοράς των εγγράφων) που παρέχουν τη δυνατότητα στην αναθέτουσα αρχή ή στον αναθέτοντα φορέα να το πράξει] ή

β) Από τις 18 Οκτωβρίου 2018 το αργότερο (ανάλογα με την εθνική εφαρμογή του άρθρου 59 παράγραφος 5 δεύτερο εδάφιο της οδηγίας 2014/24/ΕΕ), η αναθέτουσα αρχή ή ο αναθέτων φορέας έχουν ήδη στην κατοχή τους τα σχετικά έγγραφα.

Ο κάτωθι υπογεγραμμένος δίδω επισήμως τη συγκατάθεσή μου στην αναθέτουσα αρχή ή τον αναθέτοντα φορέα, όπως καθορίζεται στο Μέρος I, ενότητα A, προκειμένου να αποκτήσει πρόσβαση σε δικαιολογητικά των πληροφοριών που έχουν υποβληθεί στο Μέρος III και το Μέρος IV του παρόντος Ευρωπαϊκού Ενιαίου Εγγράφου Σύμβασης για τους σκοπούς της διαδικασίας σύναψης σύμβασης, όπως καθορίζεται στο Μέρος I.

Ημερομηνία, τόπος και, όπου ζητείται ή απαιτείται, υπογραφή(-ές):

Ημερομηνία

Τόπος

Υπογραφή

## ΠΑΡΑΡΤΗΜΑ IV – Πίνακας Οικονομικής Προσφοράς

Ο Ανάδοχος θα πρέπει να συμπληρώσει τον παρακάτω πίνακα για τις προσφερόμενες υπηρεσίες:

Α/Α	Περιγραφή	Τύπος	Ποσότητα	Αξία χωρίς ΦΠΑ		ΦΠΑ (€)	Συνολική αξία με ΦΠΑ (€)
				Τιμή μονάδας	Σύνολο		
1	Υπηρεσίες παραγωγής-εκτύπωσης-παράδοσης Καρτών Αναπηρίας	MIFARE DESFIRE EV3 4kByte, 7ByteUID	80.000				
2	Ανάπτυξη Εθνικής Πύλης Αναπηρίας (λειτουργικότητα εξυπηρέτησης πλαστικών καρτών αναπηρίας)		1				
3	Ανάπτυξη υποσυστήματος Κάρτας Αναπηρίας		1				
4	Ανάπτυξη λογισμικού εξυπηρέτησης αιτημάτων του γραφείου αρωγής χρηστών (λειτουργικότητα εξυπηρέτησης πλαστικών καρτών αναπηρίας)		1				
5	Ανάπτυξη Εθνικής Πύλης Αναπηρίας (πλην λειτουργικότητας εξυπηρέτησης πλαστικών καρτών αναπηρίας)		1				
6	Ανάπτυξη υποσυστήματος Ψηφιακού Μητρώου Ατόμων με Αναπηρία (Ψηφιακό Μητρώο ΑμεΑ)		1				
7	Ανάπτυξη υποσυστήματος Μητρώου Παροχών Αναπηρίας		1				
8	Ανάπτυξη λογισμικού εξυπηρέτησης αιτημάτων του γραφείου αρωγής χρηστών (πλην λειτουργικότητας εξυπηρέτησης πλαστικών καρτών αναπηρίας)		1				
9	Υπηρεσίες γραφείου αρωγής χρηστών		125 Α/Μ				
	<b>ΣΥΝΟΛΟ</b>						

## ΠΑΡΑΡΤΗΜΑ V – Σχέδιο Σύμβασης

Υπουργείο Ψηφιακής  
Διακυβέρνησης

## Σύμβαση με αντικείμενο

«Εθνική Πύλη παροχών αναπηρίας και καθιέρωση της Κάρτας Αναπηρίας» στο πλαίσιο του υποέργου 1 του έργου «SUB2: Εθνική Πύλη παροχών αναπηρίας και καθιέρωση της Κάρτας Αναπηρίας»

Αναθέτουσα Αρχή	:	ΕΘΝΙΚΟ ΔΙΚΤΥΟ ΥΠΟΔΟΜΩΝ ΤΕΧΝΟΛΟΓΙΑΣ ΚΑΙ ΕΡΕΥΝΑΣ ΑΕ – ΕΔΥΤΕ Α.Ε.
Ανάδοχος	:	+++++
Διάρκεια Έργου	:	Δώδεκα (12) μήνες Διάρκεια Εγγύησης: Πέντε (5) έτη για κάρτες αναπηρίας Τρία (3) έτη για πληροφοριακό σύστημα
Προϋπολογισμός Έργου	:	+++++
Ταξινόμηση κατά CPV	:	30162000-2 Έξυπνες Κάρτες, 79823000-9 Υπηρεσίες εκτύπωσης και παράδοσης, 72212211-1 Υπηρεσίες ανάπτυξης λογισμικού για διασυνδεσιμότητα πλατφορμών, 72212445-0 Υπηρεσίες ανάπτυξης λογισμικού εξυπηρέτησης πελατών, 79510000-2 Υπηρεσίες απόκρισης τηλεφωνικών κλήσεων
Αριθμός Πρωτοκόλλου	:	+++++

**ΣΥΜΒΑΣΗ ΜΕ ΑΡ. ΠΡΩΤ. ....**

Με αντικείμενο «Εθνική Πύλη παροχών αναπηρίας και καθιέρωση της Κάρτας Αναπηρίας» στο πλαίσιο του υποέργου 1 του έργου «SUB2: Εθνική Πύλη παροχών αναπηρίας και καθιέρωση της Κάρτας Αναπηρίας

Στην Αθήνα σήμερα την ..... του έτους 2024, οι πιο κάτω συμβαλλόμενοι:

**Αφενός**

Η Ανώνυμη Εταιρεία του Ελληνικού Δημοσίου «ΕΘΝΙΚΟ ΔΙΚΤΥΟ ΥΠΟΔΟΜΩΝ ΤΕΧΝΟΛΟΓΙΑΣ ΚΑΙ ΕΡΕΥΝΑΣ ΑΕ», με το δ.τ. «ΕΔΥΤΕ ΑΕ», που εδρεύει στην Αθήνα, Λεωφ. Κηφισίας 7, Αμπελόκηποι, με ΑΦΜ 094536469, ΔΟΥ ΦΑΕ Αθηνών και εκπροσωπείται νόμιμα από τον κ. Αριστείδη Σωτηρόπουλο, Διευθύνοντα Σύμβουλο αυτής, σύμφωνα με την από 28/08/2023 Απόφαση της 703ης Συνεδρίας του ΔΣ της ΕΔΥΤΕ Α.Ε. (Θέμα 2, «Παροχή εξουσιοδοτήσεων επί των αρμοδιοτήτων του Διοικητικού Συμβουλίου») που ανακοινώθηκε από το Γενικό Εμπορικό Μητρώο (Γ.Ε.ΜΗ.) με την από 13/09/23 και με αρ. πρωτ. 3033947 ανακοίνωσή του και η οποία αποκαλείται στο εξής «Αναθέτουσα Αρχή»

**και αφετέρου**

Η .... που εδρεύει στο....., οδός ...., Τ.Κ. ...., έχει αριθμό φορολογικού μητρώου ....., υπάγεται στη....., και εκπροσωπείται νόμιμα από .....σύμφωνα με το από....., η οποία αποκαλείται στο εξής «Ανάδοχος»,

**λαμβάνοντας υπόψη:**

Η ανάθεση και εκτέλεση της σύμβασης διέπεται από την κείμενη νομοθεσία και τις κατ' εξουσιοδότηση αυτής εκδοθείσες κανονιστικές πράξεις, όπως ισχύουν και ιδίως:

- Τις διατάξεις:
- του π.δ/τος 81/2019 (ΦΕΚ 119/Α/8-7-2019) Άρθρο 1 «Σύσταση, συγχώνευση, μετονομασία και κατάργηση Υπουργείων και καθορισμός των αρμοδιοτήτων τους - Μεταφορά υπηρεσιών και

αρμοδιοτήτων μεταξύ Υπουργείων» σύμφωνα με το οποίο μεταφέρθηκε στην εποπτεία του Υπουργείου Ψηφιακής Διακυβέρνησης,

- του καταστατικού της ΕΔΥΤΕ Α.Ε. όπως ισχύει, τροποποιημένο και κωδικοποιημένο με την απόφαση της από 01/03/2024 Έκτακτης Γενικής Συνέλευσης (Πρακτικό 56) και καταχωρήθηκε στο ΓΕΜΗ την 19/03/2024 με Κωδικό Καταχώρισης 4060655, σύμφωνα με την από 19/03/2024 και με αριθμ. πρωτ. 3243024 Ανακοίνωση Καταχώρισης του ΕΒΕΑ.
- του ν. 4623/2019 (ΦΕΚ 134/Α/9-8-2019) Άρθρο 58 «Ρυθμίσεις του Υπουργείου Εσωτερικών, διατάξεις για την ψηφιακή διακυβέρνηση, συνταξιοδοτικές ρυθμίσεις και άλλα επείγοντα ζητήματα» σύμφωνα με το οποίο μετονομάστηκε σε ΕΔΥΤΕ Α.Ε., όπως αυτό έχει τροποποιηθεί και ισχύει,
- του ν. 4412/2016 (Α' 147) "Δημόσιες Συμβάσεις Έργων, Προμηθειών και Υπηρεσιών (προσαρμογή στις Οδηγίες 2014/24/ ΕΕ και 2014/25/ΕΕ)» του ν. 4622/19 (Α' 133) «Επιτελικό Κράτος: οργάνωση, λειτουργία & διαφάνεια της Κυβέρνησης, των κυβερνητικών οργάνων & της κεντρικής δημόσιας διοίκησης» και ιδίως του άρθρου 37
- Του Ν. 4310/2014 (ΦΕΚ Α 258) «Έρευνα, Τεχνολογική Ανάπτυξη και Καινοτομία και άλλες διατάξεις», όπως κάθε φορά ισχύει,
- Του Ν 4957/2022 "Νέοι Ορίζοντες στα Ανώτατα Εκπαιδευτικά Ιδρύματα: Ενίσχυση της ποιότητας, της λειτουργικότητας και της σύνδεσης των Α.Ε.Ι. με την κοινωνία και λοιπές διατάξεις (ΦΕΚ Α 141/21.07.2022), όπως κάθε φορά ισχύει.
- του ν. 4622/19 (Α' 133) «Επιτελικό Κράτος: οργάνωση, λειτουργία & διαφάνεια της Κυβέρνησης, των κυβερνητικών οργάνων & της κεντρικής δημόσιας διοίκησης» και ιδίως του άρθρου 37
- του ν. 4700/2020 (Α' 127) «Ενιαίο κείμενο Δικονομίας για το Ελεγκτικό Συνέδριο, ολοκληρωμένο νομοθετικό πλαίσιο για τον προσυμβατικό έλεγχο, τροποποιήσεις στον Κώδικα Νόμων για το Ελεγκτικό Συνέδριο, διατάξεις για την αποτελεσματική απονομή της δικαιοσύνης και άλλες διατάξεις» και ιδίως των άρθρων 324-337,
- Τον ν. 4972/2022 (ΦΕΚ Α 181/23.09.2022) «Εταιρική διακυβέρνηση των Ανωνύμων Εταιρειών του Δημοσίου και των λοιπών θυγατρικών της Ελληνικής Εταιρείας Συμμετοχών και Περιουσίας, διαχείριση συμμετοχών του Δημοσίου σε ανώνυμες εταιρείες και ρυθμίσεις για την Ελληνική Εταιρεία Συμμετοχών και Περιουσίας, αξιολόγηση της έναντι του Δημοσίου φερεγγυότητας και πιστοληπτικής ικανότητας φυσικών και νομικών προσώπων και σύσταση Ανεξάρτητης Αρχής Πιστοληπτικής Αξιολόγησης, ίδρυση και λειτουργία Κεντρικού Μητρώου Πιστώσεων, Συμπληρωματικός Κρατικός Προϋπολογισμός οικονομικού έτους 2022 και λοιπές διατάξεις οικονομικού και αναπτυξιακού χαρακτήρα»,

- του ν. 4912/2022 (ΦΕΚ Α' 59/17.03.2022) «Ενιαία Αρχή Δημοσίων Συμβάσεων και άλλες διατάξεις του Υπουργείου Δικαιοσύνης»,
- της από 27-9-2022 Πράξης 29 του Υπουργικού Συμβουλίου με θέμα «Διορισμός Προέδρου και οκτώ (8) Συμβούλων της Ενιαίας Αρχής Δημοσίων Συμβάσεων (Ε.Α.ΔΗ.ΣΥ.)» (ΦΕΚ ΥΟΔΔ 908/30-9-2022),
- του Ν.4172/2013 (ΦΕΚ 167 Α/23-7-2013): Φορολογία εισοδήματος, επείγοντα μέτρα εφαρμογής του ν. 4046/2012, του ν. 4093/2012 και του ν. 4127/2013 και άλλες διατάξεις, του ν. 4919/2022 (Α' 71) «Σύσταση εταιρειών μέσω των Υπηρεσιών Μιας Στάσης (Υ.Μ.Σ.) και τήρηση του Γενικού Εμπορικού Μητρώου (Γ.Ε.ΜΗ.) - Ενσωμάτωση της Οδηγίας (ΕΕ) 2019/1151 του Ευρωπαϊκού Κοινοβουλίου και του Συμβουλίου της 20ής Ιουνίου 2019 για την τροποποίηση της Οδηγίας (ΕΕ) 2017/1132, όσον αφορά τη χρήση ψηφιακών εργαλείων και διαδικασιών στον τομέα του εταιρικού δικαίου (L 186) και λοιπές επείγουσες διατάξεις»,
- του Κανονισμού (ΕΕ) 2016/679 του ΕΚ και του Συμβουλίου, της 27ης Απριλίου 2016, για την προστασία των φυσικών προσώπων έναντι της επεξεργασίας των δεδομένων προσωπικού χαρακτήρα και για την ελεύθερη κυκλοφορία των δεδομένων αυτών και την κατάργηση της οδηγίας 95/46/ΕΚ (Γενικός Κανονισμός για την Προστασία Δεδομένων) (Κείμενο που παρουσιάζει ενδιαφέρον για τον ΕΟΧ) OJ L 119,
- της υπ' αριθμ. 102080/24-10-2022 (Β'5623/02.11.2022) απόφασης του Υπουργού Ανάπτυξης και Επενδύσεων «Ρύθμιση θεμάτων σχετικά με την εξέταση επανορθωτικών μέτρων από την Επιτροπή της παρ. 9 του άρθρου 73 του ν. 4412/2016»,
- του ν. 4914/2022 (Α' 61) «Διαχείριση, έλεγχος και εφαρμογή αναπτυξιακών παρεμβάσεων για την Προγραμματική Περίοδο 2021-2027, σύσταση Ανώνυμης Εταιρείας «Εθνικό Μητρώο Νεοφυών Επιχειρήσεων Α.Ε.» και άλλες διατάξεις,
- του Ν. 4270/2014 (Α' 143) «Αρχές δημοσιονομικής διαχείρισης και εποπτείας (ενσωμάτωση της Οδηγίας 2011/85/ΕΕ) – δημόσιο λογιστικό και άλλες διατάξεις»,
- του Ν. 4250/2014 (Α' 74) «Διοικητικές Απλουστεύσεις - Καταργήσεις, Συγχωνεύσεις Νομικών Προσώπων και Υπηρεσιών του Δημοσίου Τομέα-Τροποποίηση Διατάξεων του π.δ. 318/1992 (Α'161) και λοιπές ρυθμίσεις» και ειδικότερα τις διατάξεις του άρθρου 1,
- της παρ. Ζ του Ν. 4152/2013 (Α' 107) «Προσαρμογή της ελληνικής νομοθεσίας στην Οδηγία 2011/7 της 16.2.2011 για την καταπολέμηση των καθυστερήσεων πληρωμών στις εμπορικές συναλλαγές»,
- του Κανονισμού (ΕΕ) 2016/679 του Ευρωπαϊκού Κοινοβουλίου και του Συμβουλίου για την προστασία των φυσικών προσώπων έναντι της επεξεργασίας των δεδομένων προσωπικού

- χαρακτήρα και για την ελεύθερη κυκλοφορία των δεδομένων αυτών και την κατάργηση της οδηγίας 95/46/ΕΚ (Γενικός Κανονισμός για την Προστασία Δεδομένων), όπως κάθε φορά ισχύει,
- του Ν. 4624/2019 (ΦΕΚ 137/Α/2019) «Αρχή Προστασίας Δεδομένων Προσωπικού Χαρακτήρα, μέτρα εφαρμογής του Κανονισμού (ΕΕ) 2016/679 του Ευρωπαϊκού Κοινοβουλίου και του Συμβουλίου της 27ης Απριλίου 2016 για την προστασία των φυσικών προσώπων έναντι της επεξεργασίας δεδομένων προσωπικού χαρακτήρα και ενσωμάτωση στην εθνική νομοθεσία της Οδηγίας (ΕΕ) 2016/680 του Ευρωπαϊκού Κοινοβουλίου και του Συμβουλίου της 27ης Απριλίου 2016 και άλλες διατάξεις», όπως κάθε φορά ισχύει,
  - του Ν. 3471/2006 για την «Προστασία προσωπικών δεδομένων & ιδιωτικής ζωής στις ηλεκτρονικές επικοινωνίες», όπως κάθε φορά ισχύει,
  - του Ν. 4577/2018 για την «Ενσωμάτωση στην ελληνική νομοθεσία της Οδηγίας 2016/1148/ΕΕ του Ευρωπαϊκού Κοινοβουλίου και του Συμβουλίου σχετικά με μέτρα για υψηλό κοινό επίπεδο ασφάλειας συστημάτων δικτύου και πληροφοριών σε ολόκληρη την Ένωση και άλλες διατάξεις», όπως κάθε φορά ισχύει,
  - της ΥΑ 1027/Β'/08-10-2019 για «Θέματα εφαρμογής και διαδικασιών του ν. 4577/2018 (Α' 199)», όπως κάθε φορά ισχύει,
  - του Ν. 4013/2011 (Α' 204) «Σύσταση ενιαίας Ανεξάρτητης Αρχής Δημοσίων Συμβάσεων και Κεντρικού Ηλεκτρονικού Μητρώου Δημοσίων Συμβάσεων...»,
  - του Ν. 4727/2020 (ΦΕΚ 184 Α/23-9-2020) «Ψηφιακή Διακυβέρνηση (Ενσωμάτωση στην Ελληνική Νομοθεσία της Οδηγίας (ΕΕ) 2016/2102 και της Οδηγίας (ΕΕ) 2019/1024) Ηλεκτρονικές Επικοινωνίες (Ενσωμάτωση στο Ελληνικό Δίκαιο της Οδηγίας (ΕΕ) 2018/1972) και άλλες διατάξεις», του άρθρου 4 του π.δ.118/07 (Α'150),
  - του Ν. 2859/2000 (Α' 248) «Κύρωση Κώδικα Φόρου Προστιθέμενης Αξίας»,
  - του Ν. 2690/1999 (Α' 45) «Κύρωση του Κώδικα Διοικητικής Διαδικασίας και άλλες διατάξεις» και ιδίως των άρθρων 7 και 13 έως 15,
  - του Ν. 2121/1993 (Α' 25) «Πνευματική Ιδιοκτησία, Συγγενικά Δικαιώματα και Πολιτιστικά Θέματα» όπως έχει τροποποιηθεί και ισχύει,
  - του π.δ 28/2015 (Α' 34) «Κωδικοποίηση διατάξεων για την πρόσβαση σε δημόσια έγγραφα και στοιχεία»,
  - του ν. 3548/2007 (Α' 68) «Καταχώριση δημοσιεύσεων των φορέων του Δημοσίου στο νομαρχιακό και τοπικό Τύπο και άλλες διατάξεις»,

- του π.δ. 80/2016 (Α'145) «Ανάληψη υποχρεώσεων από τους Διατάκτες»,
- του π.δ. 39/2017 (Α'64) «Κανονισμός εξέτασης προδικαστικών προσφυγών ενώπιον της Α.Ε.Π.Π.,
- της υπ' αριθμ. 76928 Κοινής Υπουργικής Απόφασης (Κ.Υ.Α.) των Υπουργών Ανάπτυξης και Επενδύσεων και Επικρατείας (ΦΕΚ Β' 3075/13.07.2021) με τίτλο «Ρύθμιση ειδικότερων θεμάτων λειτουργίας και διαχείρισης του Κεντρικού Ηλεκτρονικού Μητρώου Δημοσίων Συμβάσεων (ΚΗΜΔΗΣ).»
- της υπ' αριθμ. 64233 Κοινής Υπουργικής Απόφασης των Υπουργών Ανάπτυξης και Επενδύσεων και Ψηφιακής Διακυβέρνησης (ΦΕΚ Β' 2453/09.06.2021) με τίτλο «Ρυθμίσεις τεχνικών ζητημάτων που αφορούν την ανάθεση των Δημοσίων Συμβάσεων Προμηθειών και Υπηρεσιών με χρήση των επιμέρους εργαλείων και διαδικασιών του Εθνικού Συστήματος Ηλεκτρονικών Δημοσίων Συμβάσεων (ΕΣΗΔΗΣ).»,
- Τον Κανονισμό (ΕΕ, Ευρατόμ) αριθ. 2018/1046 του Ευρωπαϊκού Κοινοβουλίου και του Συμβουλίου της 18ης Ιουλίου 2018 σχετικά με τους δημοσιονομικούς κανόνες που εφαρμόζονται στον γενικό προϋπολογισμό της Ένωσης, την τροποποίηση των κανονισμών (ΕΕ) αριθ. 1296/2013, (ΕΕ) αριθ. 1301/2013, (ΕΕ) αριθ. 1303/2013, (ΕΕ) αριθ. 1304/2013, (ΕΕ) αριθ. 1309/2013, (ΕΕ) αριθ. 1316/2013, (ΕΕ) αριθ. 223/2014, (ΕΕ) αριθ. 283/2014 και της απόφασης αριθ. 541/2014/ΕΕ και για την κατάργηση του κανονισμού (ΕΕ, Ευρατόμ) αριθ. 966/2012 (L 193/1),
- της παρ. 1 του άρθρου 5ια του Κανονισμού (ΕΕ) 2022/576 του Συμβουλίου της 8 ης Απριλίου 2022, για την τροποποίηση του Κανονισμού (ΕΕ) αριθ. 833/2014 σχετικά με περιοριστικά μέτρα λόγω ενεργειών της Ρωσίας που αποσταθεροποιούν την κατάσταση στην Ουκρανία,
- του ν. 4601/2019 (Α' 44) «Εταιρικοί μετασχηματισμοί και εναρμόνιση του νομοθετικού πλαισίου με τις διατάξεις της Οδηγίας 2014/55/ΕΕ του Ευρωπαϊκού Κοινοβουλίου και του Συμβουλίου της 16ης Απριλίου 2014 για την έκδοση ηλεκτρονικών τιμολογίων στο πλαίσιο δημόσιων συμβάσεων και λοιπές διατάξεις»,
- της υπ' αριθμ. Κ.Υ.Α. 52445 ΕΞ 2023 (Β' 2385/12.04.2023) «Υποχρέωση υποβολής ηλεκτρονικών τιμολογίων από τους οικονομικούς φορείς»,
- της υπ' αριθμ. 102080/24-10-2022 (Β'5623/02.11.2022) απόφασης του Υπουργού Ανάπτυξης και Επενδύσεων «Ρύθμιση θεμάτων σχετικά με την εξέταση επανορθωτικών μέτρων από την Επιτροπή της παρ. 9 του άρθρου 73 του ν. 4412/2016»,
- της υπ' αριθμ. 63446/2021 Κ.Υ.Α. (Β' 2338/02.06.2021) «Καθορισμός Εθνικού Μορφότυπου ηλεκτρονικού τιμολογίου στο πλαίσιο των Δημοσίων Συμβάσεων»,

- της υπ' αριθμ. Κ.Υ.Α. οικ. 98979 ΕΞ2021 (Β' 3766/13.08.2021) «Ηλεκτρονική Τιμολόγηση στο πλαίσιο των Δημόσιων Συμβάσεων δυνάμει του ν. 4601/2019» (Α' 44),
- του ν. 4919/2022 (Α' 71) «Σύσταση εταιρειών μέσω των Υπηρεσιών Μιας Στάσης (Υ.Μ.Σ.) και τήρηση του Γενικού Εμπορικού Μητρώου (Γ.Ε.ΜΗ.) - Ενσωμάτωση της Οδηγίας (ΕΕ) 2019/1151 του Ευρωπαϊκού Κοινοβουλίου και του Συμβουλίου της 20ής Ιουνίου 2019 για την τροποποίηση της Οδηγίας (ΕΕ) 2017/1132, όσον αφορά τη χρήση ψηφιακών εργαλείων και διαδικασιών στον τομέα του εταιρικού δικαίου (L 186) και λοιπές επείγουσες διατάξεις»,
- του ν. 3419/2005 (Α' 297) «Γενικό Εμπορικό Μητρώο (Γ.Ε.ΜΗ.) και εκσυγχρονισμός της Επιμελητηριακής Νομοθεσίας»,
- του ν. 5005/2022 (Α' 236) «Ενίσχυση δημοσιότητας και διαφάνειας στον έντυπο και ηλεκτρονικό Τύπο - Σύσταση ηλεκτρονικών μητρώων εντύπου και ηλεκτρονικού Τύπου - Διατάξεις αρμοδιότητας της Γενικής Γραμματείας Επικοινωνίας και Ενημέρωσης και λοιπές επείγουσες ρυθμίσεις»,
- του Εκτελεστικού Κανονισμού (ΕΕ) 2019/1780 της Επιτροπής της 23ης Σεπτεμβρίου 2019, για την κατάρτιση τυποποιημένων εντύπων για τη δημοσίευση προκηρύξεων και γνωστοποιήσεων στον τομέα των δημόσιων συμβάσεων και για την κατάργηση του εκτελεστικού κανονισμού (ΕΕ) 2015/1986 (ηλεκτρονικά έντυπα) (Κείμενο που παρουσιάζει ενδιαφέρον για τον ΕΟΧ) OJ L 272 (Η χρήση των τυποποιημένων εντύπων του παρόντος Κανονισμού είναι υποχρεωτική από 25 Οκτωβρίου 2023).
- **Το σχετικό με το Ταμείο Ανάκαμψης και ανθεκτικότητας ενωσιακό και εθνικό νομοθετικό και κανονιστικό πλαίσιο:**
  - τον Κανονισμό (ΕΕ) αριθ. 2021/241 για τη θέσπιση του μηχανισμού ανάκαμψης και ανθεκτικότητας (L 57/17),
  - το από 2.4.2021 Εθνικό Σχέδιο Ανάκαμψης και Ανθεκτικότητας «ΕΛΛΑΔΑ 2.0», το οποίο εγκρίθηκε από την Ευρωπαϊκή Επιτροπή Εθνικού Σχεδίου Ανάκαμψης και Ανθεκτικότητας τη 17η.6.2021.
  - την υπ' αριθμ. 10152/21 ADD 1/06-07-2021 Εκτελεστική Απόφαση του Συμβουλίου της ΕΕ για την έγκριση του Εθνικού Σχεδίου Ανάκαμψης και Ανθεκτικότητας «Ελλάδα 2.0» της Ελλάδας και των σχετικών Παραρτημάτων της προαναφερθείσας Εκτελεστικής Απόφασης του Συμβουλίου της ΕΕ,
- τον ν. 4822/2021 «Κύρωση της Σύμβασης Χρηματοδότησης μεταξύ της Ευρωπαϊκής Επιτροπής και της Ελληνικής Δημοκρατίας, της Δανειακής Σύμβασης μεταξύ της Ευρωπαϊκής Επιτροπής και της Ελληνικής Δημοκρατίας και των Παραρτημάτων τους και άλλες διατάξεις για το Ταμείο Ανάκαμψης και Ανθεκτικότητας» (Α' 135),

- των σε εκτέλεση των ανωτέρω νόμων εκδοθεισών κανονιστικών πράξεων, των λοιπών διατάξεων που αναφέρονται ρητά ή απορρέουν από τα οριζόμενα στα συμβατικά τεύχη της παρούσας, καθώς και του συνόλου των διατάξεων του ασφαλιστικού, εργατικού, κοινωνικού, περιβαλλοντικού και φορολογικού δικαίου που διέπει την ανάθεση και εκτέλεση της παρούσας σύμβασης, έστω και αν δεν αναφέρονται ρητά παραπάνω.
- Την με Κωδικό Αριθμό Καταχώρισης ΓΕΜΗ 3760074 από 25.08.2023 απόφαση της Γενικής Συνέλευσης των μετόχων της ΕΔΥΤΕ Α.Ε. σύμφωνα με την οποία εκλέχθηκε νέο Διοικητικό Συμβούλιο της εταιρείας, καθώς και το υπ' αρ. Πρακτικό 56 της από 1.3.2024 Έκτακτης Γενικής Συνέλευσης των Μετόχων και το από 21/03/2024 πρακτικό του Διοικητικού Συμβουλίου της Ανώνυμης Εταιρείας «Εθνικό Δίκτυο Υποδομών Τεχνολογίας και Έρευνας Α.Ε.» για την αντικατάσταση μέλους του Διοικητικού Συμβουλίου της ΕΔΥΤΕ Α.Ε. και τη συγκρότηση αυτού σε Σώμα, όπως αυτά καταχωρήθηκαν στο ΓΕΜΗ με ΚΑΚ 4098769 σύμφωνα με την από 28.03.2024 και με αριθμ. πρωτ. 3250743 Ανακοίνωση Καταχώρισης του ΕΒΕΑ.
- Το με Κωδικό Αριθμό Καταχώρισης ΓΕΜΗ 3760075 από 28.08.2023 πρακτικό του Διοικητικού Συμβουλίου της εταιρείας σύμφωνα με το οποίο το Διοικητικό Συμβούλιο, εκλέχθηκε από την υπ' αριθμ. πρωτ. 37681 ΕΞ 2023/21.08.2023 απόφαση του Υπουργού Ψηφιακής Διακυβέρνησης, «Ορισμός Προέδρου και Αναπληρωτή Προέδρου του Διοικητικού Συμβουλίου της ανώνυμης εταιρείας «Εθνικό Δίκτυο Υποδομών Τεχνολογίας και Έρευνας Α.Ε.», η οποία δημοσιεύτηκε στο ΦΕΚ υπ' αριθμ. 862, Τεύχος Υ.Ο.Δ.Δ./22.08.2023, την ανωτέρω από 25/08/2023 απόφαση της Γενικής Συνέλευσης και του υπ' αρ. πρωτ. 13873/25.08.2023 μηνύματος ηλεκτρονικού ταχυδρομείου του Συλλόγου Εργαζομένων και Συνεργατών της ΕΔΥΤΕ Α.Ε.
- Την από 28.08.2023 Απόφαση της 703ης Συνεδρίας του ΔΣ της ΕΔΥΤΕ Α.Ε. (Θέμα 2: «Παροχή εξουσιοδοτήσεων επί των αρμοδιοτήτων του Διοικητικού Συμβουλίου»), η οποία καταχωρήθηκε στο ΓΕΜΗ σύμφωνα με την από 13/09/2023 και με αριθμ. πρωτ. 3033947 Ανακοίνωση Καταχώρισης του ΕΒΕΑ.
- Το από 23.02.2024 Πρακτικό Αρχαιρεσιών για την εκλογή εκπροσώπου του «Συλλόγου εργαζομένων και συνεργατών της ΕΔΥΤΕ Α.Ε.»
- Την από .././... Απόφαση της ...ης Συνεδρίας του Δ.Σ. της ΕΔΥΤΕ Α.Ε. (θέμα ...) για την έγκριση υλοποίησης του έργου «Εθνική Πύλη παροχών αναπηρίας και καθιέρωση της Κάρτας Αναπηρίας»
- Την από ΧΧ/ΧΧ/2022 απόφαση της ΧΧΧης Συνεδρίας του ΔΣ της ΕΔΥΤΕ Α.Ε. (Θέμα ΧΧ) για την έγκριση σκοπιμότητας διενέργειας Ανοιχτού Διαγωνισμού άνω των ορίων για τη σύναψη Σύμβασης με αντικείμενο «Εθνική Πύλη παροχών αναπηρίας και καθιέρωση της Κάρτας Αναπηρίας»

- Το υπ' αρ. πρωτ. .... Τεύχος Διακήρυξης
- Την υπ' αρ. πρωτ. .... προσφορά του Αναδόχου για ..... τον διαγωνισμό αυτό.
- Την από ..... απόφαση της ..... ης Συνεδρίας του ΔΣ της ΕΔΥΤΕ ΑΕ (Θέμα...) με αντικείμενο την Οριστική Κατακύρωση του εν λόγω έργου.

**συμφώνησαν και έκαναν αμοιβαία αποδεκτά τα ακόλουθα:**

## Προοίμιο

Οι ακόλουθοι όροι θα έχουν, πλην της περιπτώσεως που τα συμφραζόμενα δηλώνουν διαφορετικά, τις έννοιες που τους αποδίδονται στη συνέχεια:

### Αναθέτουσα Αρχή

Η ΕΔΥΤΕ Α.Ε. που εδρεύει στην Αθήνα, Λεωφόρος Κηφισίας 7, η οποία με την υπ' αριθμ. .... απόφασή της προκηρύσσει το διαγωνισμό αυτό.

### Αρμόδιος Αναθέτουσας Αρχής

Ο κ. ... που παρέχει σχετικές με την πορεία υλοποίησης του έργου πληροφορίες (τηλ: 210... φαξ: 2107474490, e-mail: ..., και στην διεύθυνση διαδικτύου: URL: ...).

### Διακήρυξη

Η υπ. Αριθμ. .... Διακήρυξη και τα Παραρτήματα αυτής, που αποτελούν ένα ενιαίο τμήμα.

### Κατακύρωση

Η απόφαση της Αναθέτουσας Αρχής με την οποία εγκρίθηκε η τελική επιλογή του Αναδόχου για την υλοποίηση του αντικειμένου της παρούσας.

### Σύμβαση

Η έγγραφη συμφωνία μεταξύ της Αναθέτουσας Αρχής και του Αναδόχου για την υλοποίηση του έργου, η οποία αναρτάται ηλεκτρονικά στον διαδικτυακό τόπο του ΕΣΗΔΗΣ ([www.promitheus.gov.gr](http://www.promitheus.gov.gr)).

### Συμβατικό Τίμημα

Η τιμή προσφοράς στην οποία κατακυρώθηκε η υλοποίηση της παρούσας Σύμβασης.

### Επιτροπή Παρακολούθησης και Παραλαβής (ΕΠΠ)

Ομάδα προσώπων, ορισμένη από την Αναθέτουσα Αρχή, η οποία έχει την ευθύνη για την παρακολούθηση της εκτέλεσης της Σύμβασης από τον Ανάδοχο και την παραλαβή του αντικειμένου της παρούσας.

## Άρθρο 1 – Αντικείμενο της παρούσας Σύμβασης

Με την παρούσα Σύμβαση, η Αναθέτουσα Αρχή αναθέτει και ο Ανάδοχος αναλαμβάνει, έναντι της αμοιβής που αναφέρεται κατωτέρω στην παρούσα, την υλοποίηση του έργου **«Εθνική Πύλη παροχών αναπηρίας και καθιέρωση της Κάρτας Αναπηρίας»**. Το Έργο θα πραγματοποιηθεί σύμφωνα με τους όρους της παρούσας και των Παραρτημάτων της που προσαρτώνται στην παρούσα και αποτελούν αναπόσπαστα μέρη αυτής.

Αντικείμενο της παρούσας σύμβασης είναι:

- η παραγωγή-εκτύπωση και προσωποποίηση 80.000 πλαστικών καρτών αναπηρίας και η ασφαλής παράδοσή τους στους δικαιούχους με επιβεβαίωση
- ο σχεδιασμός και η υλοποίηση του κεντρικού πληροφοριακού συστήματος που περιλαμβάνει:
  - ο την εθνική πύλη αναπηρίας
  - ο το ψηφιακό μητρώο ατόμων με αναπηρία (Ψηφιακό Μητρώο ΑμεΑ)
  - ο το μητρώο παροχών αναπηρίας
  - ο το υποσύστημα κάρτας αναπηρίας
  - ο το λογισμικό εξυπηρέτησης αιτημάτων του γραφείου αρωγής χρηστών
- η παροχή υπηρεσιών γραφείου αρωγής χρηστών

Ο ανάδοχος υποχρεούται για την άμεση παραγωγή των πλαστικών καρτών αναπηρίας και την ασφαλή παράδοσή τους στους δικαιούχους με επιβεβαίωση σε όλη την ελληνική επικράτεια. Ο ανάδοχος, για κάθε κάρτα αναπηρίας, θα λαμβάνει τα αντίστοιχα στοιχεία προσωποποίησής της ηλεκτρονικά από το υποσύστημα κάρτας αναπηρίας. Στη συνέχεια, θα παράγει και θα προσωποποιεί την κάρτα αναπηρίας, θα την επικολλάει πάνω σε συνοδευτική επιστολή και θα τη συσκευάζει σε χωριστό φάκελο. Ο ανάδοχος θα μεταφέρει και θα παραδίδει τις κάρτες αναπηρίας στους δικαιούχους με επιβεβαίωση και θα ενημερώνει μέσω της διασύνδεσής με το υποσύστημα κάρτας αναπηρίας για την πορεία της κάθε κάρτας αναπηρίας. Προβλέπεται, ότι θα εκτυπωθούν και θα παραδοθούν 80.000 κάρτες αναπηρίας σε μορφή έξυπνης κάρτας. Τέλος, αντικείμενο της παρούσας αποτελεί και η παροχή δωρεάν υποστήριξης για τρία (3) χρόνια για το σύνολο του κεντρικού πληροφοριακού συστήματος.

Οι παρεχόμενες υπηρεσίες κατατάσσονται στους ακόλουθους κωδικούς του Κοινού Λεξιλογίου δημοσίων συμβάσεων (CPV):

30162000-2 Έξυπνες Κάρτες

79823000-9 Υπηρεσίες εκτύπωσης και παράδοσης

72212211-1 Υπηρεσίες ανάπτυξης λογισμικού για διασυνδεσιμότητα πλατφορμών

72212445-0 Υπηρεσίες ανάπτυξης λογισμικού εξυπηρέτησης πελατών

79510000-2 Υπηρεσίες απόκρισης τηλεφωνικών κλήσεων

## Άρθρο 2 – Διάρκεια της Σύμβασης – Χρόνος παράδοσης – Φάσεις Υλοποίησης - Παραδοτέα

1. Η συνολική διάρκεια της Σύμβασης ορίζεται σε δώδεκα (12) μήνες από την υπογραφή της. Η διάρκεια εγγύησης καλής λειτουργίας ορίζεται σε πέντε (5) έτη από την ημερομηνία οριστικής παραλαβής του έργου για τις κάρτες αναπηρίας και σε τρία (3) έτη από την ημερομηνία οριστικής παραλαβής του έργου για το πληροφοριακό σύστημα.
2. Ως ημερομηνία έναρξης της υλοποίησης του αντικειμένου της παρούσας ορίζεται η ημερομηνία υπογραφής της σύμβασης.
3. Ειδικότερα το έργο περιλαμβάνει τις ακόλουθες φάσεις υλοποίησης:

A/A Φάσης	Τίτλος Φάσης	Μήνας Έναρξης	Μήνας Λήξης
1	Υλοποίηση λειτουργικότητας πλαστικής κάρτας αναπηρίας	Υπογραφή Σύμβασης (M0)	M0 + 2 μήνες
2	Παραγωγή – εκτύπωση – δοκιμές αντοχής δοκιμαστικών καρτών αναπηρίας	Υπογραφή Σύμβασης (M0)	M0 + 2 μήνες
3	Υλοποίηση λειτουργικότητας συνολικού έργου	Υπογραφή Σύμβασης (M0)	M0 + 6 μήνες
4	Παραγωγική λειτουργία καρτών αναπηρίας	Μετά την ολοκλήρωση της 2 <sup>ης</sup> φάσης (M3)	Λήξη σύμβασης
5	Παραγωγική λειτουργία συνολικού έργου	Μετά την ολοκλήρωση της 3 <sup>ης</sup> φάσης (M7)	Λήξη σύμβασης

4. Κατά την υλοποίηση του παρόντος έργου, ο Ανάδοχος οφείλει να παραδώσει με ποινή αποκλεισμού τα παραδοτέα που αναφέρονται στον παρακάτω πίνακα.

A/A παραδοτέου	Τίτλος παραδοτέου	Τύπος παραδοτέου	Μήνας παράδοσης
1	Αναφορά σχεδιασμού και υλοποίησης λειτουργικότητας πλαστικής κάρτας αναπηρίας	Αναφορά	M2
2	Δοκιμαστικές κάρτες αναπηρίας	Άλλο	M2
3	Αναφορά σχεδιασμού και υλοποίησης λειτουργικότητας συνολικού έργου	Αναφορά	M6
4.1	Έτοιμες κάρτες αναπηρίας	Άλλο	Συνεχώς από M3 έως λήξη σύμβασης (κάθε κάρτα αναπηρίας θα παραδίδεται στον δικαιούχο εντός 10 εργασίμων ημερών από την επόμενη εργάσιμη ημέρα από τη χρονική στιγμή της αυτοματοποιημένης έγκρισης της κάρτας αναπηρίας του δικαιούχου)
4.2	Αναφορά παραγωγικής λειτουργίας καρτών αναπηρίας	Αναφορά	Λήξη σύμβασης
5	Αναφορά παραγωγικής λειτουργίας συνολικού έργου	Αναφορά	Λήξη σύμβασης

(\*) Κατά τη διάρκεια της φάσης παραγωγικής λειτουργίας καρτών αναπηρίας του έργου (Φάση 4) και σε μηνιαία βάση (τις δέκα πρώτες ημέρες κάθε μήνα), θα πραγματοποιείται καταμέτρηση των καρτών αναπηρίας που έχουν επιβεβαιωμένα παραδοθεί, μέχρι και την τελευταία ημέρα του μήνα που προηγείται της καταμέτρησης. Η καταμέτρηση αυτή θα πραγματοποιείται με αυτοματοποιημένο τρόπο με τη βοήθεια του ΚΠΣ και επικουρικά με τη βοήθεια των αντιγράφων των αποδείξεων παραλαβής των καρτών αναπηρίας. Μετά την καταμέτρηση και μέχρι το τέλος του επόμενου μήνα (του οποίου οι κάρτες αναπηρίας καταμετρήθηκαν), η ΕΔΥΤΕ Α.Ε. θα καταβάλλει στον ανάδοχο το ποσό που αντιστοιχεί στον αριθμό των καρτών αναπηρίας που έχουν επιβεβαιωμένα παραδοθεί κατά την παραπάνω περίοδο.

Η διάρκεια εγγύησης καλής λειτουργίας ορίζεται σε πέντε (5) έτη από την ημερομηνία οριστικής παραλαβής του έργου για τις κάρτες αναπηρίας και σε τρία (3) έτη από την ημερομηνία οριστικής παραλαβής του έργου για το πληροφοριακό σύστημα

4. Η συνολική διάρκεια της σύμβασης μπορεί να παρατείνεται μετά από αιτιολογημένη απόφαση της αναθέτουσας αρχής μέχρι το 50% αυτής ύστερα από σχετικό αίτημα του Αναδόχου που υποβάλλεται πριν από τη λήξη της διάρκειάς της, σε αντικειμενικά δικαιολογημένες περιπτώσεις που δεν οφείλονται σε υπαιτιότητα του αναδόχου. Αν λήξει η συνολική διάρκεια της σύμβασης, χωρίς να υποβληθεί εγκαίρως αίτημα παράτασης ή, αν λήξει η παραταθείσα, κατά τα ανωτέρω, διάρκεια, χωρίς να υποβληθούν στην αναθέτουσα αρχή τα παραδοτέα της σύμβασης, ο ανάδοχος κηρύσσεται έκπτωτος. Αν οι υπηρεσίες παρασχεθούν από υπαιτιότητα του αναδόχου μετά τη λήξη της διάρκειας της σύμβασης, και μέχρι λήξης του χρόνου της παράτασης που χορηγήθηκε επιβάλλονται εις βάρος του ποινικές ρήτρες, σύμφωνα με το άρθρο 218 του ν. 4412/2016 και το άρθρο 6 της παρούσας.

### Άρθρο 3 – Χρονοδιάγραμμα

1. Το έργο θα υλοποιηθεί σύμφωνα με τα όσα αναφέρονται στους όρους και στα Παραρτήματα της παρούσας, τα οποία αποτελούν αναπόσπαστο τμήμα αυτής
2. Η Αναθέτουσα Αρχή, κατόπιν γνωμοδότησης του αρμοδίου οργάνου, διατηρεί μονομερώς το δικαίωμα μετάθεσης του χρονοδιαγράμματος του έργου ή επί μέρους προβλεπόμενων χρονικών σημείων ή δραστηριοτήτων του χρονοδιαγράμματος, εάν κρίνει ότι αυτό επιβάλλεται, και στις περιπτώσεις αυτές ενημερώνει εγκαίρως τον Ανάδοχο για την διαφοροποίηση του χρονοδιαγράμματος ως προς τη συγκεκριμένη δραστηριότητα.

### Άρθρο 4 – Σύσταση Επιτροπής Παρακολούθησης και Παραλαβής – Παράδοση και Παραλαβή των Παραδοτέων και των Υπηρεσιών συνολικά

1. Η παραλαβή των παρεχόμενων υπηρεσιών ή/και παραδοτέων γίνεται από την Επιτροπή Παρακολούθησης και Παραλαβής (ΕΠΠ) της Σύμβασης και πραγματοποιείται σύμφωνα με όσα αναλυτικά αναφέρονται στην παράγραφο 6.2 της Διακήρυξης της παρούσας.
2. Κατά τη διαδικασία παραλαβής διενεργείται ο απαιτούμενος έλεγχος, σύμφωνα με τα οριζόμενα στη Σύμβαση, μπορεί δε να καλείται να παραστεί και ο Ανάδοχος. Μετά την ολοκλήρωση της διαδικασίας,

η ΕΠΠ:

α) είτε παραλαμβάνει τις σχετικές υπηρεσίες ή/και παραδοτέα, εφόσον καλύπτονται οι απαιτήσεις της Σύμβασης χωρίς έγκριση ή απόφαση του αποφαινομένου οργάνου,

β) είτε εισηγείται για την παραλαβή με παρατηρήσεις ή την απόρριψη των παρεχομένων υπηρεσιών ή/και παραδοτέων, σύμφωνα με τις επόμενες παραγράφους του παρόντος. Τα ανωτέρω εφαρμόζονται και σε τμηματικές παραλαβές.

3. Αν η ΕΠΠ κρίνει ότι οι παρεχόμενες υπηρεσίες ή/και τα παραδοτέα δεν ανταποκρίνονται πλήρως στους όρους της Σύμβασης, συντάσσεται πρακτικό προσωρινής παραλαβής, που αναφέρει τις παρεκκλίσεις που διαπιστώθηκαν από τους όρους της Σύμβασης και γνωμοδοτεί αν οι αναφερόμενες παρεκκλίσεις επηρεάζουν την καταλληλότητα των παρεχομένων υπηρεσιών ή/και παραδοτέων και συνεπώς αν μπορούν οι τελευταίες να καλύψουν τις σχετικές ανάγκες.

4. Για την εφαρμογή της προηγούμενης παραγράφου ορίζονται τα ακόλουθα:

α) Στην περίπτωση που διαπιστωθεί ότι, δεν επηρεάζεται η καταλληλότητα, με αιτιολογημένη απόφαση του αρμόδιου αποφαινομένου οργάνου, μπορεί να εγκριθεί η παραλαβή των εν λόγω παρεχομένων υπηρεσιών ή/και παραδοτέων, με έκπτωση επί της συμβατικής αξίας, η οποία θα πρέπει να είναι ανάλογη προς τις διαπιστωθείσες παρεκκλίσεις. Μετά την έκδοση της ως άνω απόφασης, η ΕΠΠ υποχρεούται να προβεί στην οριστική παραλαβή των παρεχομένων υπηρεσιών ή/και παραδοτέων της Σύμβασης και να συντάξει σχετικό πρακτικό οριστικής παραλαβής, σύμφωνα με τα αναφερόμενα στην απόφαση.

β) Αν διαπιστωθεί ότι επηρεάζεται η καταλληλότητα, με αιτιολογημένη απόφαση του αρμόδιου αποφαινομένου οργάνου απορρίπτονται οι παρεχόμενες υπηρεσίες ή/και τα παραδοτέα, με την επιφύλαξη των οριζόμενων στο Άρθρο 220 Ν. 4412/2016.

5. Αν παρέλθει χρονικό διάστημα μεγαλύτερο των τριάντα (30) ημερών από την ημερομηνία υποβολής του παραδοτέου από τον οικονομικό φορέα και δεν έχει εκδοθεί πρακτικό παραλαβής ή πρακτικό με παρατηρήσεις, θεωρείται ότι η παραλαβή έχει συντελεσθεί αυτοδίκαια.

6. Ανεξάρτητα από την, κατά τα ανωτέρω, αυτοδίκαιη παραλαβή και την πληρωμή του Αναδόχου, πραγματοποιούνται οι προβλεπόμενοι από τη Σύμβαση έλεγχοι από Επιτροπή που συγκροτείται με απόφαση του αρμοδίου αποφαινομένου οργάνου, στην οποία δεν μπορεί να συμμετέχουν ο πρόεδρος και τα μέλη της ΕΠΠ. Η παραπάνω νέα επιτροπή παραλαβής προβαίνει σε όλες τις διαδικασίες παραλαβής που προβλέπονται από την Σύμβαση και συντάσσει τα σχετικά πρακτικά.

7. Η εγγυητική επιστολή καλής εκτέλεσης δεν επιστρέφεται πριν την ολοκλήρωση όλων των προβλεπομένων από τη Σύμβαση ελέγχων και τη σύνταξη των σχετικών πρακτικών. Οποιαδήποτε

ενέργεια που έγινε από την ΕΠΠ, δεν λαμβάνεται υπόψη.

8. Η παραλαβή των παρεχόμενων υπηρεσιών ή/και παραδοτέων γίνεται από επιτροπή παραλαβής που συγκροτείται, σύμφωνα με τις παραγράφους 3 και 11 περ. δ' του άρθρου 221 του Ν. 4412/2016.
9. Σε περίπτωση οριστικής απόρριψης ολόκληρου ή μέρους των παρεχόμενων υπηρεσιών ή /και παραδοτέων, με έκπτωση επί της συμβατικής αξίας, με απόφαση της Αναθέτουσας Αρχής μπορεί να εγκρίνεται αντικατάσταση των υπηρεσιών ή/και παραδοτέων αυτών με άλλα, που να είναι σύμφωνα με τους όρους της Σύμβασης, μέσα σε τακτή προθεσμία που ορίζεται από την απόφαση αυτή.
10. Αν η αντικατάσταση γίνεται μετά τη λήξη της συνολικής διάρκειας της Σύμβασης, η προθεσμία που ορίζεται για την αντικατάσταση δεν μπορεί να είναι μεγαλύτερη του 25% της συνολικής διάρκειας της Σύμβασης, ο δε ανάδοχος υπόκειται σε ποινικές ρήτρες, σύμφωνα με το Άρθρο 218 του Ν. 4412/2016 και την παράγραφο 5.2 της Διακήρυξης της παρούσας, λόγω εκπρόθεσμης παράδοσης.
11. Αν ο Ανάδοχος δεν αντικαταστήσει τις υπηρεσίες ή/και τα παραδοτέα που απορρίφθηκαν μέσα στην προθεσμία που του τάχθηκε και εφόσον έχει λήξει η συνολική διάρκεια, κηρύσσεται έκπτωτος και υπόκειται στις προβλεπόμενες κυρώσεις. Για την απόρριψη των παραδοτέων και την τυχόν αντικατάσταση αυτών, εφαρμόζεται αναλογικά το Άρθρο 220 Ν. 4412/2016.
12. Παραλαβή υπηρεσιών εγγυημένης λειτουργίας της προμήθειας: **Μέσα σε ένα (1) μήνα από την λήξη του προβλεπόμενου χρόνου της εγγυημένης λειτουργίας όπως ορίζεται στην παράγραφο 3.5 Υπηρεσίες Εγγύησης Καλής Λειτουργίας –Υποστήριξη Τμήμα Ι που βρίσκεται στο ΠΑΡΑΡΤΗΜΑ Ι – Αναλυτική Περιγραφή Φυσικού και Οικονομικού Αντικειμένου της σύμβασης**, η αρμόδια ΕΠΠ συντάσσει σχετικό Πρακτικό παραλαβής της εγγυημένης λειτουργίας, στο οποίο αποφαινεται για τη συμμόρφωση του αναδόχου στις απαιτήσεις της σύμβασης. Σε περίπτωση μη συμμόρφωσης, ολικής ή μερικής, του αναδόχου, το συλλογικό όργανο μπορεί να προτείνει την ολική ή μερική κατάπτωση της εγγυήσεως καλής λειτουργίας σύμφωνα με όσα ορίζονται στο Άρθρο 72 Ν. 4412/2016. Το Πρακτικό εγκρίνεται από το αρμόδιο αποφαινόμενο όργανο.

## Άρθρο 5 – Ποινικές Ρήτρες - Εκπτώσεις

1. Ο Ανάδοχος, με την επιφύλαξη της συνδρομής λόγω ανωτέρας βίας, κηρύσσεται υποχρεωτικά έκπτωτος από τη σύμβαση και από κάθε δικαίωμα που απορρέει από αυτήν:
  - α) στην περίπτωση της παρ. 7 του άρθρου 105 περί κατακύρωσης και σύναψης σύμβασης,

β) στην περίπτωση που δεν εκπληρώσει τις υποχρεώσεις του που απορρέουν από τη σύμβαση ή/και δεν συμμορφωθεί με τις σχετικές γραπτές εντολές της υπηρεσίας, που είναι σύμφωνες με τη σύμβαση ή τις κείμενες διατάξεις, εντός του συμφωνημένου χρόνου εκτέλεσης της σύμβασης,

γ) εφόσον δεν παράσχει τις υπηρεσίες ή δεν υποβάλει τα παραδοτέα ή δεν προβεί στην αντικατάστασή τους μέσα στον συμβατικό χρόνο ή στον χρόνο παράτασης που του δοθεί, σύμφωνα με τα όσα προβλέπονται στο άρθρο 217 ν. 4412/2016 περί διάρκειας σύμβασης παροχής υπηρεσίας και την παράγραφο 6.2 της Διακήρυξης της παρούσας, με την επιφύλαξη της επόμενης παραγράφου.

Στην περίπτωση συνδρομής λόγου έκπτωσης του αναδόχου από τη σύμβαση κατά την ως άνω περίπτωση (γ), η αναθέτουσα αρχή κοινοποιεί στον ανάδοχο ειδική όχληση, η οποία μνημονεύει τις διατάξεις του άρθρου 203 του ν. 4412/2016 και περιλαμβάνει συγκεκριμένη περιγραφή των ενεργειών στις οποίες οφείλει να προβεί ο ανάδοχος, προκειμένου να συμμορφωθεί, μέσα σε εύλογη προθεσμία που θα οριστεί με τη σχετική πρόσκληση, η οποία δεν μπορεί πάντως να είναι μικρότερη των δεκαπέντε (15) ημερών. Αν η προθεσμία, που τεθεί με την ειδική όχληση, παρέλθει, χωρίς ο ανάδοχος να συμμορφωθεί, κηρύσσεται έκπτωτος μέσα σε προθεσμία τριάντα (30) ημερών από την άπρακτη πάροδο της προθεσμίας συμμόρφωσης.

Ο ανάδοχος δεν κηρύσσεται έκπτωτος για λόγους που αφορούν σε υπαιτιότητα του φορέα εκτέλεσης της σύμβασης ή αν συντρέχουν λόγοι ανωτέρας βίας.

Στον ανάδοχο που κηρύσσεται έκπτωτος από τη σύμβαση, επιβάλλονται, με απόφαση του αποφαινόμενου οργάνου, ύστερα από γνωμοδότηση του αρμόδιου οργάνου, το οποίο υποχρεωτικά καλεί τον ενδιαφερόμενο προς παροχή εξηγήσεων, αθροιστικά οι παρακάτω κυρώσεις:

α) ολική κατάπτωση της εγγύησης καλής εκτέλεσης της σύμβασης,

β) επιπλέον, σε βάρος του αναδόχου μπορεί να επιβληθεί και προσωρινός αποκλεισμός του από το σύνολο των συμβάσεων προμηθειών ή υπηρεσιών των φορέων που εμπíπτουν στις διατάξεις του ν. 4412/2016, κατά τα ειδικότερα προβλεπόμενα στο άρθρο 74, περί αποκλεισμού οικονομικού φορέα από δημόσιες συμβάσεις.

2. Αν οι υπηρεσίες παρασχεθούν/τα παραδοτέα παραδοθούν από υπαιτιότητα του Αναδόχου μετά τη λήξη της διάρκειας της Σύμβασης, και μέχρι λήξης του χρόνου της παράτασης που χορηγήθηκε είναι δυνατόν να επιβάλλονται εις βάρος του Αναδόχου ποινικές ρήτρες, με αιτιολογημένη απόφαση της Αναθέτουσας Αρχής, σύμφωνα με το Άρθρο 218 του Ν. 4412/2016.

Ποινικές ρήτρες μπορεί να επιβάλλονται και σε άλλες περιπτώσεις πλημμελούς εκτέλεσης των όρων της σύμβασης, σύμφωνα με την παρ. 5.2.3. της Διακήρυξης της παρούσας.

3. Οι ποινικές ρήτρες υπολογίζονται ως εξής:

α) για καθυστέρηση που περιορίζεται σε χρονικό διάστημα που δεν υπερβαίνει το 50% της προβλεπόμενης συνολικής διάρκειας της σύμβασης ή σε περίπτωση τμηματικών/ενδιαμέσων

προθεσμιών της αντίστοιχης προθεσμίας, επιβάλλεται ποινική ρήτρα 2,5% επί της συμβατικής αξίας χωρίς ΦΠΑ των υπηρεσιών που παρασχέθηκαν εκπρόθεσμα,

β) για καθυστέρηση που υπερβαίνει το 50% επιβάλλεται ποινική ρήτρα 5% χωρίς ΦΠΑ επί της συμβατικής αξίας των υπηρεσιών που παρασχέθηκαν εκπρόθεσμα,

γ) οι ποινικές ρήτρες για υπέρβαση των τμηματικών προθεσμιών είναι ανεξάρτητες από τις επιβαλλόμενες για υπέρβαση της συνολικής διάρκειας της σύμβασης και δύνανται να ανακαλούνται με αιτιολογημένη απόφαση της αναθέτουσας αρχής, αν οι υπηρεσίες που αφορούν στις ως άνω τμηματικές προθεσμίες παρασχεθούν μέσα στη συνολική της διάρκεια και τις εγκεκριμένες παρατάσεις αυτής και με την προϋπόθεση ότι το σύνολο της σύμβασης έχει εκτελεστεί πλήρως.

Το ποσό των ποινικών ρητρών αφαιρείται/συμψηφίζεται από/με την αμοιβή του αναδόχου.

Η επιβολή ποινικών ρητρών δεν στερεί από την αναθέτουσα αρχή το δικαίωμα να κηρύξει τον ανάδοχο έκπτωτο.

**4. Ποιότητα υπηρεσιών:** Η υλοποίηση του του αντικειμένου της παρούσας θα γίνει σύμφωνα με τις ελάχιστες προδιαγραφές ποιότητας υπηρεσιών. Σε περίπτωση καθυστέρησης παράδοσης ενδιάμεσης Φάσης ή του συνόλου του αντικειμένου της παρούσας ή απόκλισης από τις ελάχιστες προδιαγραφές ποιότητας υπηρεσιών με υπαιτιότητα του Αναδόχου επιβάλλονται **επιπλέον ποινικές ρήτρες σύμφωνα με τα παρακάτω:**

- Σε περίπτωση καθυστέρησης παράδοσης καρτών αναπηρίας πέραν των συμφωνημένων δέκα (10) εργασίμων ημερών, τότε ο Ανάδοχος υποχρεούται να καταβάλει ως ποινική ρήτρα για κάθε μέρα καθυστέρησης ποσοστό **2,5%** επί του συμβατικού τιμήματος κάθε κάρτας αναπηρίας συμπεριλαμβανομένου του ΦΠΑ με ανώτατο όριο **50%** επί του συμβατικού τιμήματος συμπεριλαμβανομένου του ΦΠΑ.
- Σε περίπτωση καθυστέρησης παράδοσης ποσοστού ανώτερου του 1% των καρτών αναπηρίας πέραν των **τριάντα (30) εργασίμων ημερών**, τότε η Αναθέτουσα Αρχή δύναται να καταγγείλει τη σύμβαση ή/και να ζητήσει να εκπέσει η εγγυητική επιστολή «Καλής Λειτουργίας» ή/και να κηρύξει έκπτωτο τον Ανάδοχο.
- Σε περίπτωση καθυστέρησης παράδοσης όλου ή μέρους του πληροφοριακού συστήματος πέραν των συμφωνημένων οροσήμων, τότε ο Ανάδοχος υποχρεούται να καταβάλει ως ποινική ρήτρα για κάθε μέρα καθυστέρησης ποσοστό **1%** επί του συμβατικού τιμήματος κάθε μέρους του πληροφοριακού συστήματος συμπεριλαμβανομένου του ΦΠΑ με ανώτατο όριο **50%** επί του συμβατικού τιμήματος συμπεριλαμβανομένου του ΦΠΑ.
- Σε περίπτωση καθυστέρησης παράδοσης όλου ή μέρους του πληροφοριακού συστήματος πέραν των **τριάντα (30) εργασίμων ημερών**, τότε η Αναθέτουσα Αρχή δύναται να καταγγείλει τη σύμβαση ή/και

να ζητήσει να εκπέσει η εγγυητική επιστολή «Καλής Λειτουργίας» ή/και να κηρύξει έκπτωτο τον Ανάδοχο.

5. Οι ποινικές ρήτρες δεν επιβάλλονται και η έκπτωση δεν επέρχεται αν ο Ανάδοχος αποδείξει ότι η καθυστέρηση οφείλεται σε ανωτέρα βία ή σε υπαιτιότητα της Αναθέτουσας Αρχής.

6. Η Αναθέτουσα Αρχή έχει το δικαίωμα να κηρύξει έκπτωτο τον Ανάδοχο αν δεν εκπληρώνει ή εκπληρώνει πλημμελώς τις συμβατικές του υποχρεώσεις ή παραβιάζει ουσιώδη όρο της Σύμβασης που θα υπογραφεί, χωρίς να καταβάλλει οποιαδήποτε αποζημίωση.

7. Οι χρόνοι υπολογίζονται σε ημερολογιακές ημέρες, τα ποσά όπως προβλέπονται στη Σύμβαση (μη συμπεριλαμβανομένου ΦΠΑ) και οι προθεσμίες χωρίς μεταθέσεις. Όπου προσμετράται προθεσμία σε ημέρες, οι ημέρες αυτές είναι ημερολογιακές.

8. Οι ρήτρες της παρούσας θα περιέχονται στη Σύμβαση, θα επιβάλλονται με απόφαση της Αναθέτουσας Αρχής και θα παρακρατούνται από την επομένη πληρωμή του Αναδόχου ή θα καταβάλλονται από τον ίδιο ή θα καταπίπτουν από την αντίστοιχη Εγγύηση Καλής Εκτέλεσης.

9. Σε περίπτωση Ένωσης οι ως ανωτέρω ποινικές ρήτρες επιβάλλονται στα μέλη της Ένωσης, τα οποία συμφωνείται να ευθύνονται αλληλεγγύως και εις ολόκληρον. Οι ως άνω ποινικές ρήτρες επιβάλλονται σε όλα τα μέλη της Ένωσης/Κοινοπραξίας.

## Άρθρο 6 – Αμοιβή- Εγγυήσεις

1. Η αμοιβή που θα καταβληθεί από την Αναθέτουσα Αρχή στον Ανάδοχο ανέρχεται στο συνολικό ποσό των ΕΥΡΩ: ..... [..... + ΦΠΑ (24%) ....].
2. Ο Ανάδοχος αναλαμβάνει την εκτέλεση της σύμβασης θεωρώντας το συμβατικό αντάλλαγμα επαρκές, νόμιμο και εύλογο για την εκτέλεση του αντικειμένου της παρούσας, μετά από συνολική έρευνα που πραγματοποίησε πριν την κατάθεση της προσφοράς του. Στο τίμημα περιλαμβάνονται όλες οι ενδεχόμενες αμοιβές τρίτων καθώς και οι δαπάνες του Αναδόχου για την εκτέλεση του Έργου, χωρίς καμία περαιτέρω επιβάρυνση της Αναθέτουσας Αρχής. Το εν λόγω τίμημα, εκτός εάν ορίζεται ρητά το αντίθετο στην παρούσα, περιλαμβάνει επίσης όλες τις δαπάνες του Αναδόχου, οποιασδήποτε φύσης και είδους, οποτεδήποτε και για οποιαδήποτε αιτία απαιτηθούν, συμπεριλαμβανομένων και των εξόδων συσκευασίας, ναύλων, ασφαλιστρών, δασμών, εξόδων εκτελωνισμού, φυλάκτρων, μεταφορικών, φόρων, και κέρδους του Αναδόχου, ρητά συμφωνημένου ότι η ανωτέρω απαρίθμηση είναι ενδεικτική. Η Αναλυτική κατάσταση κόστους έχει ως αναφέρεται στο ΠΑΡΑΡΤΗΜΑ Ε της παρούσας, το οποίο αποτελεί αναπόσπαστο τμήμα αυτής.
3. Για την υπογραφή της Σύμβασης απαιτείται η παροχή **Εγγύησης Καλής Εκτέλεσης**, σύμφωνα με το άρθρο 72 παρ. 1 β) του ν. 4412/2016, το ύψος της οποίας ανέρχεται σε ποσοστό 4% επί της αξίας της

Σύμβασης, μη συνυπολογιζόμενων των δικαιωμάτων προαίρεσης και παράτασης της Σύμβασης, εκτός ΦΠΑ, ήτοι ποσού ..... και κατατίθεται πριν ή κατά την υπογραφή της Σύμβασης, διάρκειας δέκα πέντε (15) μηνών από την υπογραφή της Σύμβασης. Σε περίπτωση ενεργοποίησης του δικαιώματος προαίρεσης, ο Ανάδοχος είναι υποχρεωμένος να καταθέσει νέα εγγύηση καλής εκτέλεσης, το ύψος της οποίας ανέρχεται σε ποσοστό 4% επί του ποσού της αξίας της προαίρεσης εκτός ΦΠΑ.

4. Η εγγύηση καλής εκτέλεσης, προκειμένου να γίνει αποδεκτή, πρέπει να περιλαμβάνει κατ' ελάχιστον τα αναφερόμενα στην παράγραφο 2.1.5. του ΠΑΡΑΡΤΗΜΑΤΟΣ Ε της παρούσας στοιχεία και επιπλέον τον αριθμό και τον τίτλο της σχετικής σύμβασης ή τα απαιτούμενα στο Άρθρο 72 παρ. 4 του Ν. 4412/2016
5. Η εγγύηση καλής εκτέλεσης της Σύμβασης καλύπτει συνολικά και χωρίς διακρίσεις την εφαρμογή όλων των όρων της σύμβασης και κάθε απαίτηση της αναθέτουσας αρχής έναντι του αναδόχου, συμπεριλαμβανομένης τυχόν ισόποσης προς αυτόν προκαταβολής.
6. Σε περίπτωση τροποποίησης της Σύμβασης κατά την παράγραφο 4.5 του ΠΑΡΑΡΤΗΜΑΤΟΣ Ε της παρούσας, η οποία συνεπάγεται αύξηση της συμβατικής αξίας, ο ανάδοχος είναι υποχρεωμένος να καταθέσει πριν την τροποποίηση, συμπληρωματική εγγύηση το ύψος της οποίας ανέρχεται σε ποσοστό 4% επί του ποσού της αύξησης, εκτός ΦΠΑ.
7. Η εγγύηση καλής εκτέλεσης καταπίπτει σε περίπτωση παράβασης των όρων της σύμβασης, όπως αυτή ειδικότερα ορίζει.
8. Η εγγύηση καλής εκτέλεσης επιστρέφεται στο σύνολό της μετά την οριστική ποσοτική και ποιοτική παραλαβή του αντικειμένου της σύμβασης. Εάν στο πρωτόκολλο οριστικής ποιοτικής και ποσοτικής παραλαβής αναφέρονται παρατηρήσεις ή υπάρχει εκπρόθεσμη παράδοση, η επιστροφή των ως άνω εγγυήσεων γίνεται μετά την αντιμετώπιση των παρατηρήσεων και του εκπροθέσμου.
9. Ο ανάδοχος είναι υποχρεωμένος να καταθέσει Εγγύηση Καλής Λειτουργίας σε ποσοστό 5% επί της εκτιμώμενης αξίας της σύμβασης, ήτοι ποσού ..... ως ακολούθως:
  - Θα κατατεθεί μία εγγυητική επιστολή καλής λειτουργίας για το σύνολο των καρτών αναπηρίας μετά την επιτυχή ολοκλήρωση της Οριστικής Παραλαβής του αντικειμένου της παρούσας, σύμφωνα με τις απαιτήσεις του Άρθρου 72 παράγραφο 10 του Ν.4412/2016 με διάρκεια τουλάχιστον πέντε (5) ετών από την Οριστική Παραλαβή για τις κάρτες αναπηρίας.
  - Θα κατατεθεί μία εγγυητική επιστολή καλής λειτουργίας για το σύνολο του πληροφοριακού συστήματος μετά την επιτυχή ολοκλήρωση της Οριστικής Παραλαβής του αντικειμένου της παρούσας, σύμφωνα με τις απαιτήσεις του Άρθρου 72 παράγραφο 10 του Ν.4412/2016 με διάρκεια τριών (3) ετών από την Οριστική Παραλαβή για το πληροφοριακό σύστημα.
10. Η Εγγύηση Καλής Λειτουργίας επιστρέφεται μετά τη λήξη της εκάστοτε περιόδου Εγγύησης, όπως αυτή περιγράφεται ανωτέρω και μετά από την εκκαθάριση των τυχόν απαιτήσεων από τους δύο συμβαλλόμενους.

## Άρθρο 7 – Τρόπος Πληρωμής

1. Η πληρωμή του αναδόχου θα πραγματοποιηθεί τμηματικά σύμφωνα και με τα οριζόμενα στο ΠΑΡΑΡΤΗΜΑ Ι – Αναλυτική Περιγραφή Φυσικού και Οικονομικού Αντικειμένου της Σύμβασης, με τον πιο κάτω τρόπο:

Οι πληρωμές θα γίνονται μετά την Οριστική Παραλαβή των υπηρεσιών, όπως αυτά προσδιορίζονται στην παράγραφο 6.2 της Διακήρυξης της παρούσας καθώς και στο άρθρο 2 της παρούσας, από την Επιτροπή Παρακολούθησης και Παραλαβής με την προσκόμιση των νομίμων δικαιολογητικών που προβλέπονται από τις ισχύουσες διατάξεις κατά το χρόνο πληρωμής και σε χρόνο προσδιοριζόμενο από την αναγκαία διοικητική διαδικασία για έκδοση των σχετικών χρηματικών ενταλμάτων, και σε διάστημα μικρότερο από το τέλος του επόμενου από την έκδοση του τιμολογίου μήνα. Το ύψος των πληρωμών ανά Φάση του Έργου προσδιορίζεται στον πίνακα που ακολουθεί.

A/A Φάσης	Τίτλος Φάσης	Μήνας Λήξης	Ποσό πληρωμής
1	Υλοποίηση λειτουργικότητας πλαστικής κάρτας αναπηρίας	M0 + 2 μήνες	1. Το σύνολο του ποσού των υπ' αριθμ. 2, 3 και 4 της οικονομικής προσφοράς όπως αυτή είναι στο υπόδειγμα του παραρτήματος ΙΙΙ. 2. Το ποσό που αντιστοιχεί σε 2Α/Μ του υπ' αριθμ 9 της οικονομικής προσφοράς όπως αυτή είναι στο υπόδειγμα του παραρτήματος ΙΙΙ.
2	Παραγωγή – εκτύπωση – δοκιμές αντοχής δοκιμαστικών καρτών αναπηρίας	M0 + 2 μήνες	Δεν υπάρχει πληρωμή
3	Υλοποίηση λειτουργικότητας συνολικού έργου	M0 + 6 μήνες	Το σύνολο του ποσού των υπ' αριθμ. 5, 6, 7 και 8 της οικονομικής προσφοράς όπως αυτή είναι στο υπόδειγμα του παραρτήματος ΙΙΙ.
4	Παραγωγική λειτουργία καρτών αναπηρίας	Λήξη σύμβασης	1. Το σύνολο του ποσού του υπ' αριθμ. 1* της οικονομικής προσφοράς όπως αυτή είναι στο υπόδειγμα του παραρτήματος ΙΙΙ.

			2. Το ποσό που αντιστοιχεί σε 33Α/Μ του υπ' αριθμ 9 της οικονομικής προσφοράς όπως αυτή είναι στο υπόδειγμα του παραρτήματος ΙΙΙ.
5	Παραγωγική λειτουργία συνολικού έργου	Λήξη σύμβασης	Το ποσό που αντιστοιχεί σε 15Α/Μ του υπ' αριθμ 9 της οικονομικής προσφοράς όπως αυτή είναι στο υπόδειγμα του παραρτήματος ΙΙΙ για κάθε μήνα και στο τέλος κάθε μήνα αυτής της φάσης.

(\*) Κατά τη διάρκεια της φάσης παραγωγικής λειτουργίας καρτών αναπηρίας του έργου (Φάση 4) και σε μηνιαία βάση (τις δέκα πρώτες ημέρες κάθε μήνα), θα πραγματοποιείται καταμέτρηση των καρτών αναπηρίας που έχουν επιβεβαιωμένα παραδοθεί, μέχρι και την τελευταία ημέρα του μήνα που προηγείται της καταμέτρησης. Η καταμέτρηση αυτή θα πραγματοποιείται με αυτοματοποιημένο τρόπο με τη βοήθεια του ΚΠΣ και επικουρικά με τη βοήθεια των αντιγράφων των αποδείξεων παραλαβής των καρτών αναπηρίας. Μετά την καταμέτρηση και μέχρι το τέλος του επόμενου μήνα (του οποίου οι κάρτες αναπηρίας καταμετρήθηκαν), η ΕΔΥΤΕ Α.Ε. θα καταβάλλει στον ανάδοχο το ποσό που αντιστοιχεί στον αριθμό των καρτών αναπηρίας που έχουν επιβεβαιωμένα παραδοθεί κατά την παραπάνω περίοδο.

Η πληρωμή του συμβατικού τιμήματος θα γίνεται με την προσκόμιση των νόμιμων παραστατικών και δικαιολογητικών που προβλέπονται από τις διατάξεις του άρθρου 200 παρ. 5 του ν. 4412/2016, καθώς και κάθε άλλου δικαιολογητικού που τυχόν ήθελε ζητηθεί από τις αρμόδιες υπηρεσίες που διενεργούν τον έλεγχο και την πληρωμή.

**2.** Τον Ανάδοχο βαρύνουν οι υπέρ τρίτων κρατήσεις, ως και κάθε άλλη επιβάρυνση, σύμφωνα με την κείμενη νομοθεσία, μη συμπεριλαμβανομένου ΦΠΑ, για την παροχή υπηρεσιών στον τόπο και με τον τρόπο που προβλέπεται στα έγγραφα της σύμβασης. Ιδίως βαρύνεται με τις ακόλουθες κρατήσεις:

α) Κράτηση 0,10% η οποία υπολογίζεται επί της αξίας κάθε πληρωμής προ φόρων και κρατήσεων της αρχικής καθώς και κάθε συμπληρωματικής ή τροποποιητικής σύμβασης υπέρ της Ενιαίας Αρχής Δημοσίων Συμβάσεων (ΕΑΔΗΣΥ) (άρθρο 350 παρ. 3 του ν. 4412/2016) .

β) Κράτηση ύψους 0,02% υπέρ της ανάπτυξης και συντήρησης του ΟΠΣ ΕΣΗΔΗΣ, η οποία υπολογίζεται επί της αξίας, εκτός ΦΠΑ, της αρχικής, καθώς και κάθε συμπληρωματικής σύμβασης. Το ποσό αυτό

παρακρατείται σε κάθε πληρωμή από την αναθέτουσα αρχή στο όνομα και για λογαριασμό του Υπουργείου Ψηφιακής Διακυβέρνησης σύμφωνα με την παρ. 6 του άρθρου 36 του ν. 4412/2016,

Οι υπέρ τρίτων κρατήσεις υπόκεινται στο εκάστοτε ισχύον αναλογικό τέλος χαρτοσήμου και στην επ' αυτού εισφορά υπέρ ΟΓΑ.

Με κάθε πληρωμή θα γίνεται η προβλεπόμενη από την κείμενη νομοθεσία παρακράτηση φόρου εισοδήματος αξίας 4% επί του καθαρού ποσού της προμήθειας υλικών και 8% επί του καθαρού ποσού παροχής υπηρεσιών, εφόσον ισχύει.

Για την αμοιβή εκδίδονται ηλεκτρονικά τιμολόγια του Αναδόχου, ο οποίος οφείλει να συμπληρώσει σωστά τα υποχρεωτικά πεδία όπως ορίζονται στην Κ.Υ.Α. 63446/2-6-2021 του εθνικού μορφότυπου του ηλεκτρονικού τιμολογίου (Αναλυτικές οδηγίες παρέχονται στην Εγκύκλιο οικ. 42465 ΕΞ 2022 - ΑΔΑ: 6ΠΠΨΗ-4Ω1).

**ΚΩΔΙΚΟΣ ΑΝΑΘΕΤΟΥΣΑΣ ΑΡΧΗΣ:**

**1053.E00339.0001**

Απαραίτητες πληροφορίες του Ηλεκτρονικού Τιμολογίου, πριν την αποστολή του προς την Αναθέτουσα Αρχή, είναι η καταγραφή των κάτωθι: Μοναδικός Αριθμός Ηλεκτρονικού Τιμολογίου, Στοιχεία Αγοραστή – Αναθέτοντος Φορέα, Στοιχεία Πωλητή- Ανάδοχος, Πεδίο Τύπου Προϋπολογισμού, Πεδία που αφορούν την Δημόσια Σύμβαση, Mydata της ΑΑΔΕ Μ.ΑΡ.Κ (Μοναδικού Αριθμού Καταχώρησης), Κωδικός CPV (Common Procurement Vocabulary) Ταξινόμηση τιμολογούμενων αγαθών ή υπηρεσιών.

## Άρθρο 8 – Λοιπές Υποχρεώσεις Αναδόχου – Υποχρεώσεις Αναθέτουσας Αρχής

1. Κατά την εκτέλεση της της παρούσας, όπως ισχύει με τα επ' αυτής Παραρτήματα ο Ανάδοχος τηρεί τις υποχρεώσεις στους τομείς του περιβαλλοντικού, κοινωνικοασφαλιστικού και εργατικού δικαίου, που έχουν θεσπιστεί με το δίκαιο της Ένωσης, το εθνικό δίκαιο, συλλογικές συμβάσεις ή διεθνείς διατάξεις περιβαλλοντικού, κοινωνικοασφαλιστικού και εργατικού δίκαιο, οι οποίες απαριθμούνται στο Παράρτημα Χ του Προσαρτήματος Α του ν. 4412/2016. Επιπλέον, κατά την εκτέλεση της παρούσας ο ανάδοχος υποχρεούται να τηρεί τις διατάξεις της νομοθεσίας περί υγείας και ασφάλειας των εργαζομένων και πρόληψης του επαγγελματικού κινδύνου. Η τήρηση των εν λόγω υποχρεώσεων από τον ανάδοχο και τους υπεργολάβους του ελέγχεται και βεβαιώνεται από τα όργανα που επιβλέπουν την εκτέλεση της σύμβασης και τις αρμόδιες δημόσιες αρχές και υπηρεσίες που ενεργούν εντός των ορίων της ευθύνης και της αρμοδιότητάς τους. Η αθέτηση της υποχρέωσης αυτής συνιστά σοβαρό

επαγγελματικό παράπτωμα του οικονομικού φορέα κατά την έννοια Άρθρου 73 Ν. 4412/2016, κατά τα ειδικότερα οριζόμενα στις κείμενες διατάξεις.

2. Ο Ανάδοχος υποχρεούται να φέρει σε πέρας την ανατεθείσα Σύμβαση, όπως αυτό περιγράφεται στα Άρθρα της Σύμβασης, στα Παραρτήματα που προσαρτώνται και αποτελούν αναπόσπαστα μέρη της παρούσας και ακολουθώντας το χρονοδιάγραμμα που περιλαμβάνεται στο Παράρτημα Γ' της παρούσας.
3. Ο Ανάδοχος θα εκπληρώσει όλες τις υποχρεώσεις του που απορρέουν από την παρούσα Σύμβαση σύμφωνα με τα διεθνή πρότυπα και συστάσεις, την επιστημονική δεοντολογία με κάθε επιμέλεια και επαγγελματική δεξιότητα και με εκείνο το υψηλό βαθμό ικανότητας και επαγγελματικής κρίσης που αρμόζει σε φορείς αναγνωρισμένους για την επιστημονική και τεχνική κατάρτιση τους.
4. Η Σύμβαση οφείλει να εκτελεστεί σύμφωνα με το ισχύον θεσμικό πλαίσιο και τις αρχές της καλής πίστης και των χρηστών συναλλαγών.
5. Ο Ανάδοχος κατά την υπογραφή της παρούσας τεκμαίρεται ότι έχει πλήρη γνώση του συνόλου των συνθηκών εκτέλεσης του αντικειμένου της παρούσας και των αντιστοίχων κινδύνων. Ο Ανάδοχος φέρει την ευθύνη καλής και άρτιας εκτέλεσης του συνόλου του έργου που αναλαμβάνει. Αναλαμβάνει επίσης την εκτέλεση της σύμβασης θεωρώντας το συμβατικό αντάλλαγμα επαρκές, νόμιμο και αληθινό για την εκτέλεση του αντικειμένου της παρούσας μετά από συνολική έρευνα (τεχνικο-οικονομική) που πραγματοποίησε πριν την κατάθεση της προσφοράς του.
6. Καθ' όλη τη διάρκεια εκτέλεσης της Σύμβασης, ο Ανάδοχος θα πρέπει να συνεργάζεται στενά με την Αναθέτουσα Αρχή, υποχρεούται δε να λαμβάνει υπόψη του οποιοσδήποτε παρατηρήσεις της σχετικά με την εκτέλεση του αντικειμένου της Σύμβασης.
7. Ο Ανάδοχος υποχρεούται να παρίσταται σε υπηρεσιακές συνεδριάσεις που αφορούν στο Έργο (τακτικές και έκτακτες), παρουσιάζοντας τα απαραίτητα στοιχεία για την αποτελεσματική λήψη αποφάσεων.
8. Ο Ανάδοχος θα είναι πλήρως και αποκλειστικά μόνος υπεύθυνος για την τήρηση της ισχύουσας νομοθεσίας σε σχέση με οποιαδήποτε εργασία εκτελείται από μέλη της Ομάδας Έργου, που θα ασχοληθούν ή θα παράσχουν οποιοσδήποτε υπηρεσίες σε σχέση με την παρούσα Σύμβαση. Σε περίπτωση οποιασδήποτε παράβασης ή ζημίας που προκληθεί σε τρίτους υποχρεούται μόνος αυτός προς αποκατάστασή της.
9. Ο Ανάδοχος εγγυάται για τη διάθεση του αναφερομένου στην Προσφορά του, επιστημονικού και λοιπού προσωπικού, καθώς επίσης και συνεργατών, που θα διαθέτουν την απαιτούμενη εμπειρία, τεχνογνωσία και ικανότητα, ώστε να ανταποκριθούν πλήρως στις απαιτήσεις της Σύμβασης, υπόσχεται δε και βεβαιώνει ότι θα επιδεικνύουν πνεύμα συνεργασίας κατά τις επαφές τους με τις αρμόδιες υπηρεσίες και τα στελέχη της Αναθέτουσα Αρχή ή των εκάστοτε υποδεικνυομένων από αυτήν προσώπων. Σε αντίθετη περίπτωση, η Αναθέτουσα Αρχή δύναται να ζητήσει την αντικατάσταση μέλους

της Ομάδας Έργου του Αναδόχου, οπότε ο Ανάδοχος οφείλει να προβεί σε αντικατάσταση με άλλο πρόσωπο, αντίστοιχης εμπειρίας και προσόντων. Αντικατάσταση μέλους της Ομάδας Έργου του Αναδόχου, κατόπιν αιτήματός του, κατά τη διάρκεια της εκτέλεσης του Έργου, δύναται να γίνει μόνο μετά από έγκριση της Αναθέτουσας Αρχής και μόνο με άλλο πρόσωπο αντιστοιχών προσόντων ή εμπειρίας. Ο Ανάδοχος υποχρεούται να ειδοποιήσει την Αναθέτουσα Αρχή εγγράφως δεκαπέντε (15) ημέρες πριν από την αντικατάσταση.

10. Ο Ανάδοχος οφείλει να ενεργεί με επιμέλεια και φροντίδα, ώστε να εμποδίζει πράξεις ή παραλείψεις, που θα μπορούσαν να έχουν αποτέλεσμα αντίθετο με το συμφέρον της Αναθέτουσας Αρχής.
11. Απαγορεύεται η εκχώρηση της Σύμβασης σε οποιοδήποτε τρίτο, χωρίς την προηγούμενη έγγραφη έγκριση της Αναθέτουσας Αρχής, η οποία δίδεται, κατά την απόλυτη κρίση της, σε όλως εξαιρετικές περιπτώσεις. Σε περίπτωση εκχώρησης, ο Ανάδοχος είναι υποχρεωμένος να προσκομίζει στην Αναθέτουσα Αρχή τα σχετικά συμφωνητικά σε πρώτη αίτηση αυτής. Σε καμία δε ανάλογη περίπτωση ο Ανάδοχος δεν απαλλάσσεται από τις συμβατικές του υποχρεώσεις και ευθύνες λόγω εκχώρησης, ούτε η Αναθέτουσα Αρχή συνδέεται συμβατικά με τα τρίτα αυτά πρόσωπα. Εάν το συμβατικό τίμημα εκχωρηθεί εν όλω ή εν μέρει σε Τράπεζα ή εάν εκχωρηθούν σε Τράπεζα οικονομικά στοιχεία της παρούσας, δηλαδή οι Επιχειρηματικές Απαιτήσεις με την μορφή factoring, κατά τα ως άνω, σε περίπτωση που, για λόγους που άπτονται στις συμβατικές σχέσεις μεταξύ των συμβαλλομένων μερών, δεν προκύψει εν όλω ή εν μέρει υπέρ της Τράπεζας το εκχωρούμενο τίμημα (ενδεικτικά αναφέρονται έκπτωση Αναδόχου, απομείωση συμβατικού τιμήματος, αναστολή εκτέλεσης της σύμβασης, διακοπή σύμβασης, καταλογισμός ρητρών, συμβιβασμός κλπ.) η Αναθέτουσα Αρχή δεν έχει καμία ευθύνη έναντι της εκδοχέως Τράπεζας.
12. Απαγορεύεται στον Ανάδοχο η οποιαδήποτε προωθητική ενέργεια, διαφήμιση, ή άλλου τύπου παρεμφερής δραστηριότητα η οποία θα συνδεθεί με τις υπηρεσίες της παρούσας χωρίς την έγκριση της Αναθέτουσας Αρχής.

## Άρθρο 9 – Αποζημίωση για Ζημίες

1. Ο Ανάδοχος σε περίπτωση παράβασης οποιουδήποτε όρου της παρούσας Σύμβασης με τα επ' αυτής ΠΑΡΑΡΤΗΜΑΤΑ ή της Διακήρυξης ή της προσφοράς του, έχει υποχρέωση να αποζημιώσει την Αναθέτουσα Αρχή ή το Ελληνικό Δημόσιο, για κάθε θετική και αποθετική ζημία που προκάλεσε με αυτήν τη παράβαση εξ οιασδήποτε αιτίας και αν προέρχεται.
2. Η Αναθέτουσα Αρχή απαλλάσσεται από κάθε ευθύνη και υποχρέωση από τυχόν ατύχημα ή από κάθε άλλη αιτία κατά την εκτέλεση του έργου. Η Αναθέτουσα Αρχή επίσης δεν έχει υποχρέωση καταβολής αποζημίωσης για υπερωριακή απασχόληση ή οποιαδήποτε άλλη αμοιβή στο προσωπικό του Αναδόχου

ή τρίτων.

3. Ο Ανάδοχος αποζημιώνει την Αναθέτουσα Αρχή σε περίπτωση οποιασδήποτε αγωγής, απαίτησης ή διαδικασίας κατά της Αναθέτουσας Αρχής εκ μέρους τρίτων για κάθε είδους ζημιές που προκλήθηκαν από οποιαδήποτε πράξη ή παράλειψη του αναδόχου κατά την εκτέλεση της παρούσας Σύμβασης. Εάν η ως άνω απαίτηση του τρίτου εγερθεί κατά της Αναθέτουσας Αρχής πριν τη λήξη της σύμβασης, η Αναθέτουσα Αρχή διατηρεί το δικαίωμα να παρακρατήσει από την αμοιβή του Αναδόχου το ύψος της απαίτησης του τρίτου μέχρι την τελεσίδικη δικαστική κρίση.

## Άρθρο 10 – Υπεργολαβίες

1. Ο Ανάδοχος εγγυάται για τη διάθεση των συνεργατών, που διαθέτουν την απαιτούμενη εμπειρία, τεχνογνωσία και ικανότητα, ώστε να ανταποκριθούν πλήρως στις απαιτήσεις της Σύμβασης.
2. Απαγορεύεται ρητά στον Ανάδοχο να αναθέσει οποιοδήποτε μέρος ή το σύνολο του Έργου υπεργολαβικά σε τρίτο φυσικό ή νομικό πρόσωπο, το οποίο δεν είχε συμπεριλάβει στην προσφορά του. Ο Ανάδοχος δεν απαλλάσσεται από τις συμβατικές του υποχρεώσεις και ευθύνες λόγω ανάθεσης της εκτέλεσης τμήματος/τμημάτων της σύμβασης σε υπεργολάβους. Η τήρηση των υποχρεώσεων της παρ. 2 του άρθρου 18 του ν. 4412/2016 από υπεργολάβους δεν αίρει την ευθύνη του κυρίου αναδόχου.
3. Κατά την υπογραφή της παρούσας ο κύριος ανάδοχος υποχρεούται να αναφέρει στην αναθέτουσα αρχή το όνομα, τα στοιχεία επικοινωνίας και τους νόμιμους εκπροσώπους των υπεργολάβων του, οι οποίοι συμμετέχουν στην εκτέλεση αυτής, εφόσον είναι γνωστά τη συγκεκριμένη χρονική στιγμή. Επιπλέον, υποχρεούται να γνωστοποιεί στην αναθέτουσα αρχή κάθε αλλαγή των πληροφοριών αυτών, κατά τη διάρκεια της σύμβασης, καθώς και τις απαιτούμενες πληροφορίες σχετικά με κάθε νέο υπεργολάβο, τον οποίο ο κύριος ανάδοχος χρησιμοποιεί εν συνεχεία στην εν λόγω Σύμβαση, προσκομίζοντας τα σχετικά συμφωνητικά/δηλώσεις συνεργασίας. Σε περίπτωση διακοπής της συνεργασίας του Αναδόχου με υπεργολάβο/ υπεργολάβους της σύμβασης, αυτός υποχρεούται σε άμεση γνωστοποίηση της διακοπής αυτής στην Αναθέτουσα Αρχή, οφείλει δε να διασφαλίσει την ομαλή εκτέλεση του τμήματος/ των τμημάτων της σύμβασης είτε από τον ίδιο, είτε από νέο υπεργολάβο τον οποίο θα γνωστοποιήσει στην αναθέτουσα αρχή κατά την ως άνω διαδικασία. Σε περίπτωση που ο Ανάδοχος έχει στηριχθεί στις ικανότητες του υπεργολάβου όσον αφορά τη χρηματοοικονομική επάρκεια-τεχνική και επαγγελματική ικανότητα, σύμφωνα με τις απαιτήσεις της διακήρυξης θα πρέπει να προσκομιστούν αντίστοιχα στοιχεία με όσα είχαν προσκομιστεί από τον αρχικό υπεργολάβο και να τεκμηριωθεί σύμφωνα με την παράγραφο 2.2.8 του παραρτήματος Ε της παρούσας ότι ο νέος υπεργολάβος πληροί κατ' ελάχιστον τις προϋποθέσεις που πληρούσε ο αρχικός υπεργολάβος και ότι συνολικά οι απαιτήσεις της διακήρυξης εξακολουθούν να πληρούνται.

4. Η Αναθέτουσα Αρχή επαληθεύει τη συνδρομή των λόγων αποκλεισμού για τους υπεργολάβους, όπως αυτοί περιγράφονται στην παράγραφο 2.2.3 του παραρτήματος Ε της παρούσας και με τα αποδεικτικά μέσα της παραγράφου 2.2.9.2 του παραρτήματος Ε της παρούσας, εφόσον το(α) τμήμα(τα) της σύμβασης, το(α) οποίο(α) ο Ανάδοχος προτίθεται να αναθέσει υπό μορφή υπεργολαβίας σε τρίτους, υπερβαίνουν σωρευτικά το ποσοστό του τριάντα τοις εκατό (30%) της συνολικής αξίας της σύμβασης. Επιπλέον, προκειμένου να μην αθετούνται οι υποχρεώσεις της παρ. 2 του άρθρου 18 του ν. 4412/2016, δύναται να επαληθεύσει τους ως άνω λόγους και για τμήμα ή τμήματα της σύμβασης που υπολείπονται του ως άνω ποσοστού.
5. Όταν από την ως άνω επαλήθευση προκύπτει ότι συντρέχουν λόγοι αποκλεισμού απαιτεί ή δύναται να απαιτήσει την αντικατάστασή του, κατά τα ειδικότερα αναφερόμενα στις παρ. 5 και 6 του άρθρου 131 του ν. 4412/2016.

## Άρθρο 11 – Ανεκχώρητο

1. Η παρούσα Σύμβαση και όλα τα δικαιώματα και οι υποχρεώσεις που πηγάζουν από αυτήν, είναι προσωπικά των μερών και δεν μπορούν να μεταβιβαστούν ή να εκχωρηθούν, συνολικά ή εν μέρει, από κανένα από τα συμβαλλόμενα μέρη, χωρίς την έγγραφη συναίνεση του αντισυμβαλλόμενου.
2. Η εκχώρηση-μεταβίβαση της σύμβασης δύναται να συντελεσθεί αποκλειστικά και μόνο για ιδιαιτέρως σοβαρό λόγο και χρήζει πλήρους αιτιολόγησης τόσο ως προς το αίτημα του Αναδόχου όσο και ως προς την εγκριτική απόφαση/συναίνεση της Αναθέτουσας Αρχής.
3. Ο σοβαρός λόγος δεν πρέπει σε καμία περίπτωση να προσβάλλει τα δικαιώματα των υποψήφιων αναδόχων που μετείχαν στην διαδικασία και θα είχαν δικαίωμα στην ανάθεση της σύμβασης μετά από τυχόν έκπτωση του Αναδόχου.
4. Σημειώνεται ότι πρέπει να υφίσταται νόμιμη αιτία που επιβάλλει την υποκατάσταση του αναδόχου από συγκεκριμένο τρίτο και ότι η πλήρωση των κριτηρίων επιλογής που ίσχυσαν για την ανάθεση της σύμβασης στο πρόσωπο εκείνου που υποκαθιστά δεν αρκεί δεδομένου ότι οι προϋποθέσεις αυτές πληρούνται και από τον δεύτερο στη σειρά κατάταξης υποψήφιο ανάδοχο.

## Άρθρο 12 – Εμπιστευτικότητα – Εχεμύθεια

1. Καθ' όλη τη διάρκεια της Σύμβασης αλλά και μετά τη λήξη της περιόδου εγγύησης των πέντε (5) ετών ή λύση αυτής και για διάρκεια τουλάχιστον τριών (3) ετών, ο Ανάδοχος θα αναλάβει την υποχρέωση να

τηρήσει εμπιστευτικές και να μη γνωστοποιήσει σε οποιοδήποτε τρίτο, οποιαδήποτε έγγραφα ή πληροφορίες που θα περιέλθουν σε γνώση του κατά την εκτέλεση των υπηρεσιών και την εκπλήρωση των υποχρεώσεων του.

2. Επίσης θα αναλάβει την υποχρέωση να μην γνωστοποιήσει μέρος ή το σύνολο του Έργου που θα εκτελέσει χωρίς την προηγούμενη έγγραφη έγκριση της Αναθέτουσας Αρχής.

Ειδικότερα:

1. Ο Ανάδοχος υποχρεούται να διασφαλίσει ασφαλές πληροφορικό περιβάλλον ώστε ουδείς τρίτος προς την Αναθέτουσα Αρχή– υπερκείμενος ή υποκείμενος αυτής - να μπορεί να έχει πρόσβαση στο δίκτυο πληροφοριών του χωρίς την προηγούμενη δική της έγκριση.
2. Ο Ανάδοχος υποχρεούται να τηρεί εχεμύθεια ως προς τις εμπιστευτικές πληροφορίες και τα στοιχεία που σχετίζονται με τις δραστηριότητες της Αναθέτουσα Αρχή. Ως εμπιστευτικές πληροφορίες και στοιχεία νοούνται όσα δεν είναι γνωστά στους τρίτους, ακόμα και αν δεν έχουν χαρακτηρισθεί από την Αναθέτουσα Αρχή ως εμπιστευτικά. Η τήρηση εμπιστευτικών πληροφοριών από τον Ανάδοχο διέπεται από τις κείμενες διατάξεις και το νομοθετικό πλαίσιο και πρέπει να είναι εφάμλλη της εμπιστευτικότητας που τηρεί ο Ανάδοχος για τον δικό του Οργανισμό και για τις δικές τους πληροφορίες εμπιστευτικού χαρακτήρα.
3. Ο Ανάδοχος υποχρεούται να αποφεύγει οποιαδήποτε εμπλοκή των συμφερόντων του με τα συμφέροντα της Αναθέτουσας Αρχής, να παραδώσει με τη λήξη της Σύμβασης όλα τα στοιχεία, έγγραφα κλπ. που έχει στην κατοχή του και αφορούν στην Αναθέτουσα Αρχή, να τηρεί μια πλήρη σειρά των αρχείων και εγγράφων και του λοιπού υλικού που αφορά στην υλοποίηση και διοίκηση του Έργου καθώς και στις υπηρεσίες που θα παρέχονται στο πλαίσιο του Έργου από αυτόν. Τα αρχεία αυτά πρέπει να είναι εύκολα διαχωρίσιμα από άλλα αρχεία του Αναδόχου που δεν αφορούν το Έργο.
4. Ο Ανάδοχος υποχρεούται να προστατεύει το απόρρητο και τα αρχεία που αφορούν σε προσωπικά δεδομένα ατόμων και που τυχόν έχει στην κατοχή του για την υλοποίηση και παραγωγική λειτουργία του Έργου, ακόμη και μετά τη λήξη του Έργου, να επιτρέπει στην Αναθέτουσα Αρχή και στα άτομα που ορίζονται από την Αναθέτουσα Αρχή να διενεργούν, κατόπιν έγγραφης αιτήσεως, ελέγχους των τηρούμενων αρχείων προκειμένου να αξιολογηθεί η δυνατότητα υλοποίησης και ολοκλήρωσης του Έργου με βάση τα αναφερόμενα στη Σύμβαση.
5. Ο Ανάδοχος οφείλει να λάβει όλα τα αναγκαία μέτρα προκειμένου να διασφαλίσει ότι και οι υπάλληλοι/ συνεργάτες / υπεργολάβοι του γνωρίζουν και συμμορφώνονται με τις παραπάνω υποχρεώσεις. Τα συμβαλλόμενα μέρη συμφωνούν ότι σε περίπτωση υπαιτιότητας του Αναδόχου στην μη τήρηση των παραπάνω υποχρεώσεων εχεμύθειας, ο Ανάδοχος θα καταβάλλει στην Αναθέτουσα Αρχή ποινική ρήτρα ίση με το ποσό της αμοιβής του από τη Σύμβαση. Επίσης, η Αναθέτουσα Αρχή διατηρεί το δικαίωμα να απαιτήσει από τον Ανάδοχο την αποκατάσταση κάθε τυχόν περαιτέρω ζημίας.

6. Η Αναθέτουσα Αρχή δεσμεύεται να τηρεί εμπιστευτικά για δύο (2) έτη τα στοιχεία που τίθενται στη διάθεσή της από τον Ανάδοχο εάν αφορούν σε τεχνικά στοιχεία ή πληροφορίες και τεχνογνωσία ή δικαιώματα πνευματικής ιδιοκτησίας εφόσον αυτά φέρουν την ένδειξη «εμπιστευτικό έγγραφο». Σε καμία περίπτωση η εμπιστευτικότητα δεν δεσμεύει την Αναθέτουσα Αρχή προς τις αρχές του Ελληνικού Κράτους και της Ευρωπαϊκής Ένωσης.
7. Η εμπιστευτικότητα αίρεται αυτοδικαίως σε περίπτωση εκκρεμούς δίκης, ένστασης, διαιτησίας, στο απολύτως αναγκαίο μέτρο και αποκλειστικά για χρήση της από τα μέρη, τους δικαστικούς παραστάτες καθώς και τους δικαστές της διαιτησίας.

### Άρθρο 13 – Πνευματικά Δικαιώματα – Κυριότητα

1. Όλα τα αποτελέσματα - μελέτες, στοιχεία και κάθε άλλο έγγραφο ή αρχείο σχετικό με το Έργο, καθώς και οι βάσεις δεδομένων, όπου επιτρέπεται και δεν αποτελεί απλώς παραχώρηση άδειας χρήσης, καθώς και όλα τα υπόλοιπα παραδοτέα που θα αποκτηθούν ή θα αναπτυχθούν από τον Ανάδοχο με δαπάνες του Έργου, θα αποτελούν αποκλειστική ιδιοκτησία της Αναθέτουσας Αρχής, που μπορούν να τα διαχειρίζονται πλήρως και να τα εκμεταλλεύονται (όχι εμπορικά), εκτός και αν ήδη προϋπάρχουν σχετικά πνευματικά δικαιώματα.
2. Τα αποτελέσματα θα είναι πάντοτε στη διάθεση των νομίμων εκπροσώπων της Αναθέτουσας Αρχής κατά τη διάρκεια ισχύος της Σύμβασης, και εάν βρίσκονται στην κατοχή του Αναδόχου, θα παραδοθούν στην Αναθέτουσα Αρχή κατά την καθ' οιονδήποτε τρόπο λήξη ή λύση της Σύμβασης. Σε περίπτωση αρχείων με στοιχεία σε ηλεκτρονική μορφή, ο Ανάδοχος υποχρεούται να συνοδεύσει την παράδοσή τους με έγγραφη τεκμηρίωση και με οδηγίες για την ανάκτηση / διαχείρισή τους.
3. Με την οριστική παραλαβή του αντικειμένου της παρούσας τα δικαιώματα πνευματικής ιδιοκτησίας που θα παραχθούν κατά την εκτέλεση του Έργου και δεν εμπίπτουν στις παραπάνω παραγράφους μεταβιβάζονται από τον Ανάδοχο αυτοδίκαια στην Αναθέτουσα Αρχή η οποία θα είναι πλέον η αποκλειστική δικαιούχος επί του Έργου και θα φέρει όλες τις εξουσίες που απορρέουν από αυτό, ενδεικτικά και όχι περιοριστικά αναφερομένων της εξουσίας οριστικής ή προσωρινής αναπαραγωγής του λογισμικού με κάθε μέσο και μορφή, εν όλω ή εν μέρει, την εξουσία φόρτωσης, εμφάνισης στην οθόνη, εκτέλεσης μεταβίβασης, αντιγραφής, αποθήκευσης αλλά και τροποποίησης χωρίς άδεια του Αναδόχου, η οποία σε κάθε περίπτωση παρέχεται ανέκκλητα δια της υπογραφής της Σύμβασης.

### Άρθρο 14 – Προστασία Δεδομένων Προσωπικού Χαρακτήρα

1. Οι πληροφορίες της Αναθέτουσας Αρχής οι οποίες θα τύχουν οποιασδήποτε μορφής επεξεργασία από τον Ανάδοχο, τους εργαζόμενους, τους συνεργάτες αυτού και τους τυχόν υπεργολάβους (οποιαδήποτε

σχέση έχουν με τον Ανάδοχο) ενδέχεται να περιέχουν και δεδομένα προσωπικού χαρακτήρα, όπως ορίζονται στον Γενικό Κανονισμό Προστασίας Δεδομένων (Άρθρα 4, 9, 10 ΓΚΠΔ).

2. Η επεξεργασία δεδομένων προσωπικού χαρακτήρα πραγματοποιείται αποκλειστικά για τον σκοπό που αφορά το αντικείμενο του έργου ή/και των υπηρεσιών που αναλαμβάνει να παράσχει ο Ανάδοχος στην Αναθέτουσα Αρχή, δυνάμει της παρούσας Σύμβασης και μόνο στην έκταση που επιβάλλει ο σκοπός της επεξεργασίας σύμφωνα το αντικείμενο του έργου ή των υπηρεσιών που έχει αναλάβει να παρέχει.
3. Η επεξεργασία των δεδομένων προσωπικού χαρακτήρα θα εκτελείται σύμφωνα με τους όρους και συμφωνίες της παρούσας Σύμβασης και τις Οδηγίες της Αναθέτουσας Αρχής. Η Ανάδοχος δεσμεύεται ως προς την εφαρμογή και συμμόρφωση προς την ισχύουσα νομοθεσία για την προστασία δεδομένων προσωπικού χαρακτήρα (ιδίως Γενικός Κανονισμός Προστασίας Δεδομένων – 2016/679/ΕΕ), όπως ερμηνεύεται ιδίως από τις Αποφάσεις ή Γνωμοδοτήσεις της Αρχής Προστασίας Δεδομένων Προσωπικού Χαρακτήρα - ΑΠΔΠΧ) και του Ευρωπαϊκού Συμβουλίου Προστασίας Δεδομένων.
4. Τα αρχεία που δημιουργούνται με την συλλογή, επεξεργασία και αποθήκευση των πληροφοριών που ενδέχεται να περιέχουν και προσωπικά δεδομένα, και γενικότερα όλων των ανάλογων μορφών αρχείων και πληροφοριών της Αναθέτουσας Αρχής, από τον Ανάδοχο, ανήκουν κατ' αποκλειστικότητα στην Αναθέτουσα Αρχή.
5. Ο Ανάδοχος βεβαιώνει και εγγυάται στην Αναθέτουσα Αρχή ότι θα λαμβάνει όλα τα απαραίτητα οργανωτικά και τεχνικά μέτρα για την ασφάλεια των πληροφοριών που ενδέχεται να περιέχουν και προσωπικά δεδομένα, και γενικότερα όλων των ανάλογων μορφών αρχείων και πληροφοριών της Αναθέτουσας Αρχής, καθώς και για την προστασία τους από τυχαία ή αθέμιτη καταστροφή, τυχαία απώλεια, αλλοίωση, απαγορευμένη διάδοση και κάθε άλλη μορφή αθέμιτης επεξεργασίας, στο πλαίσιο των καθηκόντων του που πηγάζουν από την παρούσα Σύμβαση.
6. Ο Ανάδοχος δεσμεύεται δυνάμει της παρούσας Σύμβασης να μην αποκαλύπτει, κοινοποιεί, διαθέτει πληροφορίες, εμπιστευτικού χαρακτήρα ή να επιτρέπει ή να καθιστά δυνατή την πρόσβαση οποιοδήποτε τρίτου άμεσα ή έμμεσα την κοινοποίηση ή δημοσιοποίηση εμπιστευτικών πληροφοριών σε οποιονδήποτε τρίτο.
7. Οι υποχρεώσεις της παραγράφου αυτής βαρύνουν τον Ανάδοχο και τυχόν ανάθεσης εκτέλεσης τμήματος ή του συνόλου της παρούσας σύμβασης σε υπεργολάβο τρίτο, όπως αναλυτικά ρυθμίζεται αυτό στην παράγραφο 11 της παρούσας.
8. Ο νόμιμος εκπρόσωπος του Αναδόχου, θα υπογράψει Συμφωνητικό Επεξεργασίας Δεδομένων προσωπικού χαρακτήρα (DPA - Data Processing Agreement) το οποίο και θα αποτελέσει Παράρτημα της παρούσας και ενιαίο και αδιάσπαστο σύνολο με αυτή.

## Άρθρο 15 – Λόγοι Ανωτέρας Βίας

1. Λόγος Ανωτέρας βίας υπάρχει όταν η ενέργεια ενός εκ των δύο συμβαλλομένων, παρακωλύεται από τυχαίο και απρόβλεπτο γεγονός το οποίο δεν ήταν δυνατό να αποτραπεί ακόμη και με μέτρα άκρας επιμέλειας και σύνεσης.
2. Συμφωνείται ότι εάν στην παρούσα σύμβαση και στα παραρτήματά της έχουν συνομολογηθεί προθεσμίες, μέσα στις οποίες ο ένας εκ των συμβαλλομένων είναι υποχρεωμένος να κάνει μια ενέργεια ή να εκτελέσει κάποιο έργο, σε περίπτωση ανωτέρας βίας η λήξη των προθεσμιών αυτών αναστέλλεται, για ίσο χρονικό διάστημα προς το διάστημα που διήρκεσε αποδεδειγμένα το γεγονός που συνιστά ανωτέρα βία.
3. Εφόσον το συμβαλλόμενο μέρος κάνει την ενέργεια ή εκτελέσει το έργο μέσα στην συμφωνηθείσα προθεσμία, συν το χρόνο που διήρκεσε το γεγονός που συνιστά την ανωτέρα βία, καμία απολύτως συνέπεια, οποιασδήποτε μορφής, δεν θα επέρχεται σε βάρος του από την αιτία αυτή, εκτός εάν άλλως έχει, τυχόν συμφωνηθεί ειδικά στην παρούσα σύμβαση.
4. Επίσης, συμφωνείται ότι σε περίπτωση παράβασης οποιουδήποτε από τους όρους της παρούσας σύμβασης από τα συμβαλλόμενα μέρη, εάν η παράβαση αυτών από το ένα μέρος οφείλεται αποκλειστικά σε ανωτέρα βία, καμία απολύτως συνέπεια, εκ των οριζομένων στην παρούσα σύμβαση, δεν θα επέρχεται σε βάρος της, εάν το συμβαλλόμενο μέρος εκπληρώσει το συγκεκριμένο όρο της σύμβασης μόλις εκλείψει το γεγονός που συνιστούσε την περίπτωση της ανωτέρας βίας και παρέλθει και ο χρόνος που διήρκεσε αυτή, εκτός εάν άλλως έχει, τυχόν, συμφωνηθεί ειδικά στην παρούσα σύμβαση.
5. Τέλος, συμφωνείται ότι για να είναι νόμιμη η επίκληση, από οποιουδήποτε από τους συμβαλλόμενους, της ύπαρξης ανωτέρας βίας υπέρ αυτού, πρέπει ο επικαλούμενος αυτήν α) μέσα σε πέντε (5) εργάσιμες μέρες από την ημέρα που θα λάβει χώρα το συγκεκριμένο γεγονός, που κατά την άποψή του συνιστά περίπτωση ανωτέρας βίας, να το γνωστοποιήσει με έγγραφό του στον αντισυμβαλλόμενο και β) μέσα σε πέντε (5) εργάσιμες ημέρες από την ημέρα που θα εκλείψει το γεγονός αυτό, να το γνωστοποιήσει πάλι, με έγγραφό του, στον αντισυμβαλλόμενο, αναφέροντας συγχρόνως σ' αυτό το συνολικό χρόνο που διήρκεσε, το γεγονός που συνιστούσε την περίπτωση ανωτέρας βίας. Εάν ο αντισυμβαλλόμενος, ενεργώντας εύλογα και καλόπιστα, δεν αρνηθεί μέσα σε πέντε (5) εργάσιμες ημέρες, από την επόμενη των προαναφερόμενων προς αυτόν γνωστοποιήσεων, με έγγραφό του, το αληθές και νόμιμο του ισχυρισμού του εκ των συμβαλλομένων επικαλεσθέντος την συνδρομή ανωτέρας βίας, θεωρείται ότι αποδέχεται και συνομολογεί αυτόν. Εάν όμως αρνηθεί, με έγγραφό του, το αληθές και νόμιμο αυτού, το θέμα παραπέμπεται και επιλύεται οριστικά από τα αρμόδια Δικαστήρια της Αθήνας σύμφωνα με το Άρθρο 20 της παρούσας σύμβασης.

## Άρθρο 16 – Καταγγελία και Λύση της Σύμβασης

1. Η Αναθέτουσα Αρχή δικαιούται να καταγγείλει τη Σύμβαση μεταξύ άλλων και για οποιαδήποτε από τις ακόλουθες περιπτώσεις:
  - α) Ο Ανάδοχος δεν υλοποιεί το αντικείμενο της παρούσας με τον τρόπο που ορίζεται στη Σύμβαση, με τα επ' αυτής Παραρτήματα, ή/και παραβιάζει οποιονδήποτε όρο της παρούσας.
  - β) Ο Ανάδοχος εκχωρεί τη Σύμβαση ή αναθέτει εργασίες υπεργολαβικά χωρίς την άδεια της Αναθέτουσας Αρχής.
  - γ) Ο Ανάδοχος πτωχεύσει, τεθεί υπό αναγκαστική διαχείριση ή εκκαθάριση, λυθεί ή ανακληθεί η άδεια λειτουργίας του ή γίνουν πράξεις αναγκαστικής εκτελέσεως σε βάρος του, στο σύνολο ή σε σημαντικό μέρος των περιουσιακών του στοιχείων.
  - δ) Εκδίδεται τελεσίδικη απόφαση κατά του Αναδόχου για αδίκημα σχετικό με την άσκηση του επαγγέλματός του.
  - ε) Ο Ανάδοχος καταδικασθεί αμετάκλητα για ένα από τους αναφερόμενους λόγους του άρθρου 73 του ν. 4412/2016.
  - στ) Η Σύμβαση έχει υποστεί ουσιώδη τροποποίηση, κατά την έννοια της παρ. 4 του Άρθρου 132 του Ν. 4412/2016, που θα απαιτούσε νέα διαδικασία σύναψης Σύμβασης.
  - ζ) Ο Ανάδοχος, κατά το χρόνο της ανάθεσης της Σύμβασης, τελούσε σε μια από τις καταστάσεις που αναφέρονται στην παράγραφο 2.2.3.1 του ΠΑΡΑΡΤΗΜΑΤΟΣ Ε της παρούσας και, ως εκ τούτου, θα έπρεπε να έχει αποκλειστεί από τη διαδικασία σύναψης της Σύμβασης.
  - η) Ο Ανάδοχος καταδικαστεί αμετάκλητα, κατά τη διάρκεια εκτέλεσης της σύμβασης, για ένα από τα αδικήματα που αναφέρονται στην παρ. 2.2.3.1 της Διακήρυξης της παρούσας
  - θ) Η Σύμβαση δεν έπρεπε να ανατεθεί στον Ανάδοχο λόγω σοβαρής παραβίασης των υποχρεώσεων που υπέχει από τις Συνθήκες και την Οδηγία 2014/24/ΕΕ, η οποία έχει αναγνωρισθεί με απόφαση του Δικαστηρίου της Ένωσης στο πλαίσιο διαδικασίας δυνάμει του άρθρου 258 της ΣΛΕ.]
  - ι) Ο Ανάδοχος παραβεί αποδεδειγμένα τις υποχρεώσεις του που απορρέουν από την δέσμευση ακεραιότητας της παρ. 4.3.2. της Διακήρυξης της παρούσας.
2. Η Αναθέτουσα Αρχή δύναται να κηρύξει τον Ανάδοχο έκπτωτο, σύμφωνα με τις ισχύουσες διατάξεις.
3. Τα αποτελέσματα της καταγγελίας επέρχονται από την περιέλευση στον Ανάδοχο της εκ μέρους της Αναθέτουσας Αρχής καταγγελίας. Κατ' εξαίρεση, η Αναθέτουσα Αρχή δύναται, κατ' ενάσκηση της διακριτικής της ευχέρειας, για όσες από τις περιπτώσεις καταγγελίας είναι αυτό δυνατό, να τάξει εύλογη (κατ' αυτήν) προθεσμία θεραπείας της παραβάσεως, οπότε τα αποτελέσματα της καταγγελίας επέρχονται αυτόματα με την πάροδο της ταχθείσας προθεσμίας, εκτός εάν η Αναθέτουσα Αρχή

γνωστοποιήσει εγγράφως προς τον Ανάδοχο ότι θεωρεί την παράβαση θεραπευθείσα.

4. Με την μετά από καταγγελία της Αναθέτουσας Αρχής λύση της Σύμβασης, ο Ανάδοχος υποχρεούται μετά από αίτηση της Αναθέτουσας Αρχής:
  - α) Να αποσχει από την διενέργεια οποιασδήποτε εργασίας, έργου, παροχής υπηρεσιών ή εκτέλεσης υποχρεώσεώς του που πηγάζει από τη Σύμβαση, πλην εκείνων που επιβάλλονται για την διασφάλιση προϊόντων, εργασιών και εγκαταστάσεων.
  - β) Να παραδώσει, σε χρόνο που θα προσδιορίσει η Αναθέτουσα Αρχή, όποιο έργο, εργασία ή προϊόν (ολοκληρωμένο ή μη) έχει εκπονήσει ή έχει στην κατοχή του καθώς και τα πάσης φύσεως υποστηρικτικά έγγραφα και μέσα (ψηφιακά ή μη) και να μεριμνήσει όπως οι συνεργάτες του πράξουν το ίδιο.
  - γ) Να παραδώσει στην Αναθέτουσα Αρχή κάθε εξοπλισμό, υλικά ή άλλα αγαθά που αφορούν άμεσα ή έμμεσα το έργο και ευρίσκονται στην κατοχή του, εγγυώμενος ότι οι συνεργάτες του θα πράξουν το ίδιο.
5. Το συντομότερο δυνατό μετά την καταγγελία της Σύμβασης, η Αναθέτουσα Αρχή βεβαιώνει την αξία του παρασχεθέντος μέρους του εξοπλισμού καθώς και κάθε οφειλή έναντι του Αναδόχου κατά την ημερομηνία καταγγελίας.
6. Η Αναθέτουσα Αρχή αναστέλλει, στις ως άνω περιπτώσεις που δικαιολογούν την καταγγελία της σύμβασης, την καταβολή οποιουδήποτε ποσού πληρωτέου σύμφωνα με την Σύμβαση προς τον Ανάδοχο μέχρις εκκαθάρισεως των μεταξύ τους υποχρεώσεων και οι εγγυητικές επιστολές καταπίπτουν.
7. Η Αναθέτουσα Αρχή δικαιούται να απαιτήσει πρόσθετα από τον Ανάδοχο αποζημίωση για κάθε ζημία που υπέστη για το τμήμα του έργου που δεν μπορεί, λόγω πλημμελούς εκτελέσεως της Σύμβασης, να χρησιμοποιηθεί για τον προοριζόμενο σκοπό.

## Άρθρο 17 – Λοιπές Διατάξεις

1. Ο Ανάδοχος έχει την αποκλειστική ευθύνη συμμόρφωσης με τις νομικές υποχρεώσεις τις οποίες υπέχει, ιδίως όσες απορρέουν από το εργατικό δίκαιο, το φορολογικό δίκαιο και την κοινωνική νομοθεσία.
2. Όλοι οι όροι της παρούσας είναι ουσιώδεις, τυχόν ακυρότητα ή ακυρωσία ενός εξ αυτών δεν επιφέρει την ακυρότητα του συνόλου το οποίο ισχύει ως έχει.
3. Κανένα σημείο της παρούσας Σύμβασης δεν πρέπει να ερμηνεύεται με τέτοιον τρόπο ώστε να παρέχει δικαιώματα ή ωφέλειες σε φυσικό ή νομικό πρόσωπο που δεν είναι μέρος στην παρούσα Σύμβαση, εκτός εάν έχει ρητά προβλεφθεί διαφορετικά.
4. Σε περίπτωση διαφορών που ενδεχομένως προκύψουν σχετικά με την ερμηνεία ή την εκτέλεση ή την

εφαρμογή της Σύμβασης ή εξ' αφορμής της, η Αναθέτουσα Αρχή και ο Ανάδοχος καταβάλλουν κάθε προσπάθεια για τη φιλική επίλυσή τους, σύμφωνα με τους κανόνες της καλής πίστης και των χρηστών συναλλακτικών ηθών.

5. Σε περίπτωση ασάφειας ή διαφορετικής ρύθμισης μεταξύ των συμβατικών τευχών, η σειρά προτεραιότητας και ισχύος είναι η ακόλουθη:
  - 1) Η παρούσα Σύμβαση με τα επισυναπτόμενα σε αυτήν Παραρτήματα Α, Β, Γ, Δ, Ε, ΣΤ και Ζτα οποία αποτελούν ενιαίο και αναπόσπαστο μέρος της.
  - 2) Η υπ' αριθμ. .... Διακήρυξη που αποτελεί το Παράρτημα Ε της παρούσας.
  - 3) Η με αριθμ. πρωτ. .... προσφορά του Αναδόχου που αποτελεί το Παράρτημα ΣΤ της παρούσας.
6. Για τα θέματα που καθορίζονται στην παρούσα, κανένα συναφές κείμενο ή έγγραφο ή στοιχείο προϋπάρχον αυτής δεν έχει οποιαδήποτε ισχύ ή μπορεί να ληφθεί υπ' όψιν για την ερμηνεία των όρων της παρούσας, εκτός αν ρητώς καθορίζεται διαφορετικά στη παρούσα σύμβαση.
7. Αντίκλητος του Αναδόχου, στον οποίο μπορούν να γίνονται όλες οι κοινοποιήσεις από την Αναθέτουσα Αρχή προς τον Ανάδοχο ορίζεται με την παρούσα ο κ. ...., κάτοικος ....., οδός ....., τηλ. ...., fax : ....., e-mail: ..... Η κοινοποίηση εγγράφων από την Αναθέτουσα Αρχή στον Ανάδοχο θα γίνεται ταχυδρομικά στη διεύθυνση αυτή ή με φαξ.

## Άρθρο 18 – Εφαρμοστέο Δίκαιο – Δωσιδικία

1. Η παρούσα Σύμβαση διέπεται από το Ελληνικό Δίκαιο. Για κάθε διαφορά που τυχόν προκύψει κατά την εκτέλεση της παρούσας σύμβασης, θα καταβάλλεται κάθε δυνατή προσπάθεια από τους συμβαλλόμενους για φιλική διευθέτησή της με βάση τις αρχές της καλής πίστης και των συναλλακτικών ηθών. Σε περίπτωση που δεν επιτευχθεί η φιλική διευθέτηση της διαφοράς, τότε η δικαστική επίλυση οποιασδήποτε διαφοράς τυχόν προκύψει σχετικά με την παρούσα Σύμβαση, επιλύεται με την άσκηση προσφυγής ή αγωγής στο Διοικητικό Εφετείο της Περιφέρειας της Αθήνας, κατά τα ειδικότερα οριζόμενα στις παρ. 1 έως και 6 του άρθρου 205<sup>Α</sup> του Ν. 4412/2016. Πριν από την άσκηση της προσφυγής στο Διοικητικό Εφετείο προηγείται υποχρεωτικά η τήρηση της προβλεπόμενης στο Άρθρο 205 ενδικοφανούς διαδικασίας, διαφορετικά η προσφυγή απορρίπτεται ως απαράδεκτη.
2. Όλοι οι όροι της παρούσας Σύμβασης είναι δεσμευτικοί, ισχύουν υπέρ και κατά των συμβαλλομένων και των αντιστοίχων ειδικών και καθολικών διαδόχων αυτών. Τα συμβαλλόμενα μέρη συμφωνούν και αποδέχονται ότι κάθε ένας και όλοι οι όροι της παρούσας σύμβασης είναι βασικοί και ουσιώδεις. Συνεπώς αποδέχονται και διαβεβαιώνουν ότι καθένας θα εκπληρώσει καλόπιστα όλες τις υποχρεώσεις

του σύμφωνα με την παρούσα Σύμβαση.

3. Με εξαίρεση τα προβλεπόμενα στην παρούσα δικαιώματα που πρέπει να ασκούνται εντός ορισμένης προθεσμίας, ενδεχόμενη μη ενάσκηση δικαιώματος από οποιοδήποτε μέρος ή παράλειψη να απαιτήσει την εκπλήρωση κάποιου από τους όρους της παρούσας σύμβασης δεν συνεπάγεται παραίτηση από το δικαίωμα ούτε εμποδίζει την ακόλουθη εκτέλεση του όρου αυτού.
4. Σε κάθε περίπτωση διακοπής της εκτέλεσης της παρούσας Σύμβασης, η Αναθέτουσα Αρχή διατηρεί τα αποκλειστικά δικαιώματα αξιοποίησης των μέχρι τότε παραχθέντων αποτελεσμάτων.
5. Οποιαδήποτε κοινοποίηση ή ειδοποίηση ή γνωστοποίηση που είναι απαραίτητη δυνάμει των όρων της παρούσας θα απευθύνεται στη διεύθυνση που έκαστος των συμβαλλόμενων μερών δήλωσε στην αρχή της σύμβασης ή σε κάθε περίπτωση στην έδρα του.

## Άρθρο 19 – Θέση της σύμβασης σε ισχύ

Η παρούσα Σύμβαση τίθεται σε ισχύ από την ημερομηνία υπογραφής της από τα συμβαλλόμενα μέρη.

## Άρθρο 20 – Τροποποίηση όρων της Σύμβασης

1. Η Σύμβαση μπορεί να τροποποιείται κατά τη διάρκειά της, χωρίς να απαιτείται νέα διαδικασία σύναψης Σύμβασης, μόνο σύμφωνα με τους όρους και τις προϋποθέσεις του άρθρου 132 του ν. 4412/2016 και κατόπιν γνωμοδότησης του αρμοδίου οργάνου.
2. Τροποποιήσεις ή αλλαγές της Σύμβασης επιτρέπονται και πραγματοποιούνται με έγγραφη συμφωνία των συμβαλλόμενων μερών, η οποία θα αποτελεί παράρτημα της αρχικής σύμβασης. Καμία τροποποίηση, διαγραφή, προσθήκη, ακύρωση, παραίτηση ή άλλη μεταβολή όρου ή διατάξεως της παρούσας σύμβασης δεν θα είναι ισχυρή, εκτός εάν έχει διατυπωθεί εγγράφως και φέρει τις υπογραφές των εξουσιοδοτημένων εκπροσώπων των συμβαλλόμενων μερών.

Σε πίστωση των ανωτέρω, συντάχθηκε η παρούσα Σύμβαση και υπογράφεται ψηφιακά από τα συμβαλλόμενα μέρη.

### ΤΑ ΣΥΜΒΑΛΛΟΜΕΝΑ ΜΕΡΗ

Για την Αναθέτουσα Αρχή

Για τον Ανάδοχο

**ΡΗΤΡΑ ΑΚΕΡΑΙΟΤΗΤΑΣ**

Δηλώνω/ούμε ότι δεσμευόμαστε ότι σε όλα τα στάδια που προηγήθηκαν της κατακύρωσης της σύμβασης δεν ενήργησα/ενεργήσαμε αθέμιτα, παράνομα ή καταχρηστικά και ότι θα εξακολουθήσω/ουμε να ενεργώ/ούμε κατ' αυτόν τον τρόπο κατά το στάδιο εκτέλεσης της σύμβασης αλλά και μετά τη λήξη αυτής.

Ειδικότερα ότι:

1) δεν διέθετα/διαθέταμε εσωτερική πληροφόρηση, πέραν των στοιχείων που περιήλθαν στη γνώση και στην αντίληψη μου/μας μέσω των εγγράφων της σύμβασης και στο πλαίσιο της συμμετοχής μου/μας στη διαδικασία σύναψης της σύμβασης και των προκαταρκτικών διαβουλεύσεων στις οποίες συμμετείχα/με και έχουν δημοσιοποιηθεί.

2) δεν πραγματοποίησα/ήσαμε ενέργειες νόθευσης του ανταγωνισμού μέσω χειραγώγησης των προσφορών, είτε ατομικώς είτε σε συνεργασία με τρίτους, κατά τα οριζόμενα στο δίκαιο του ανταγωνισμού.

3) δεν διενήργησα/διενεργήσαμε ούτε θα διενεργήσω/ήσουμε πριν, κατά τη διάρκεια ή και μετά τη λήξη της σύμβασης παράνομες πληρωμές για διευκολύνσεις, εξυπηρετήσεις ή υπηρεσίες που αφορούν τη σύμβαση και τη διαδικασία ανάθεσης.

4) δεν πρόσφερα/προσφέραμε ούτε θα προσφέρω/ουμε πριν, κατά τη διάρκεια ή και μετά τη λήξη της σύμβασης, άμεσα ή έμμεσα, οποιαδήποτε υλική εύνοια, δώρο ή αντάλλαγμα σε υπαλλήλους ή μέλη συλλογικών οργάνων της αναθέτουσας αρχής, καθώς και συζύγους και συγγενείς εξ αίματος ή εξ αγχιστείας, κατ' ευθεία μεν γραμμή απεριορίστως, εκ πλαγίου δε έως και τέταρτου βαθμού ή συνεργάτες αυτών ούτε χρησιμοποίησα/χρησιμοποίησαμε ή θα χρησιμοποιήσω/χρησιμοποιήσουμε τρίτα πρόσωπα, για να διοχετεύσουν χρηματικά ποσά στα προαναφερόμενα πρόσωπα.

5) δεν θα επιχειρήσω/ουμε να επηρεάσω/ουμε με αθέμιτο τρόπο τη διαδικασία λήψης αποφάσεων της αναθέτουσας αρχής, ούτε θα παράσχω-ουμε παραπλανητικές πληροφορίες οι οποίες ενδέχεται να επηρεάσουν ουσιαδώς τις αποφάσεις της αναθέτουσας αρχής καθ' όλη τη διάρκεια της εκτέλεσης της σύμβασης αλλά και μετά τη λήξη της,

6) δεν έχω/ουμε προβεί ούτε θα προβώ/ούμε, άμεσα (ο ίδιος) ή έμμεσα (μέσω τρίτων προσώπων), σε οποιαδήποτε πράξη ή παράλειψη [εναλλακτικά: ότι δεν έχω-ουμε εμπλακεί και δεν θα εμπλακώ-ουμε σε οποιαδήποτε παράτυπη, ανέντιμη ή απατηλή συμπεριφορά (πράξη ή παράλειψη)] που έχει ως στόχο την παραπλάνηση [/εξαπάτηση] οποιουδήποτε προσώπου ή οργάνου της αναθέτουσας αρχής εμπλεκόμενου σε οποιαδήποτε διαδικασία σχετική με την εκτέλεση της σύμβασης (όπως ενδεικτικά στις διαδικασίες παρακολούθησης και παραλαβής), την απόκρυψη πληροφοριών από αυτό, τον εξαναγκασμό αυτού σε ή/και την αθέμιτη απόσπαση από αυτό ρητής ή σιωπηρής συγκατάθεσης στην παραβίαση ή παράκαμψη νομίμων ή συμβατικών υποχρεώσεων που σχετίζονται με την εκτέλεση της σύμβασης, ή τυχόν έγκρισης,

θετικής γνώμης ή απόφασης παραλαβής (μέρους ή όλου) του συμβατικού αντικείμενου ή/και καταβολής (μέρους ή όλου) του συμβατικού τιμήματος,

7) ότι θα απέχω/ουμε από οποιαδήποτε εν γένει συμπεριφορά που συνιστά σοβαρό επαγγελματικό παράπτωμα και θα μπορούσε να θέσει εν αμφιβόλω την ακεραιότητά μου-μας,

8) ότι θα δηλώσω/ουμε στην αναθέτουσα αρχή, αμελλητί με την περιέλευση σε γνώση μου/μας, οποιαδήποτε κατάσταση (ακόμη και ενδεχόμενη) σύγκρουσης συμφερόντων (προσωπικών, οικογενειακών, οικονομικών, πολιτικών ή άλλων κοινών συμφερόντων, συμπεριλαμβανομένων και αντικρουόμενων επαγγελματικών συμφερόντων) μεταξύ των νομίμων ή εξουσιοδοτημένων εκπροσώπων μου-μας, υπαλλήλων ή συνεργατών μου-μας που χρησιμοποιούνται για την εκτέλεση της σύμβασης (συμπεριλαμβανομένων και των υπεργολάβων μου) με μέλη του προσωπικού της αναθέτουσας αρχής που εμπλέκονται καθ' οιονδήποτε τρόπο στη διαδικασία εκτέλεσης της σύμβασης ή/και μπορούν να επηρεάσουν την έκβαση και τις αποφάσεις της αναθέτουσας αρχής περί την εκτέλεσή της, συμπεριλαμβανομένων των μελών των αποφαινόμενων ή/και γνωμοδοτικών οργάνων αυτής, ή/και των μελών των οργάνων διοίκησής της ή/και των συζύγων και συγγενών εξ αίματος ή εξ αγχιστείας, κατ' ευθεία μεν γραμμή απεριορίστως, εκ πλαγίου δε έως και τετάρτου βαθμού των παραπάνω προσώπων, οποτεδήποτε και εάν η κατάσταση αυτή σύγκρουσης συμφερόντων προκύψει κατά τη διάρκεια εκτέλεσης της σύμβασης και μέχρι τη λήξη της.

9) [Σε περίπτωση χρησιμοποίησης υπεργολάβου]

Ο υπεργολάβος ..... έλαβα γνώση της παρούσας ρήτρας ακεραιότητας και ευθύνομαι/ευθυνόμαστε για την τήρηση και από αυτόν απασών των υποχρεώσεων που περιλαμβάνονται σε αυτή.

Υπογραφή/Σφραγίδα

Ο/η ..... (σε περίπτωση φυσικού προσώπου/ ατομικής επιχείρησης) ή το νομικό πρόσωπο.....με την επωνυμία .....και με το διακριτικό τίτλο «.....», που εδρεύει ..... (ΑΦΜ:....., ΔΟΥ: ....., Τ.Κ. ...., νομίμως εκπροσωπούμενο (μόνο για νομικά πρόσωπα) από τον .....

#### ΠΑΡΑΡΤΗΜΑ Α' - ΑΝΑΛΥΤΙΚΗ ΚΑΤΑΣΤΑΣΗ ΚΟΣΤΟΥΣ ΑΝΑ ΕΙΔΟΣ/ΥΠΗΡΕΣΙΑ

Η αναλυτική κατάσταση κόστους ανά είδος/υπηρεσία της παρούσας παρουσιάζεται στους παρακάτω πίνακες.

#### ΠΑΡΑΡΤΗΜΑ Β' - ΠΕΡΙΓΡΑΦΗ ΥΛΟΠΟΙΗΣΗΣ ΑΝΤΙΚΕΙΜΕΝΟΥ ΣΥΜΒΑΣΗΣ

**ΠΑΡΑΡΤΗΜΑ Γ΄ – ΧΡΟΝΟΔΙΑΓΡΑΜΜΑ ΥΛΟΠΟΙΗΣΗΣ-ΦΑΣΕΙΣ ΥΛΟΠΟΙΗΣΗΣ****ΠΑΡΑΡΤΗΜΑ Δ΄ - ΟΜΑΔΑ ΕΡΓΟΥ**

Η σύνθεση της Ομάδας Έργου αποτυπώνεται στον πίνακα που ακολουθεί:

**ΠΑΡΑΡΤΗΜΑ Ε΄ – ΤΟ ΑΠΟ .... ΤΕΥΧΟΣ ΔΙΑΚΗΡΥΞΗΣ****ΠΑΡΑΡΤΗΜΑ ΣΤ΄ - Η ΑΠΟ .... ΠΡΟΣΦΟΡΑ ΤΟΥ ΑΝΑΔΟΧΟΥ****ΠΑΡΑΡΤΗΜΑ Ζ΄ - ΣΥΜΦΩΝΗΤΙΚΟ ΕΠΕΞΕΡΓΑΣΙΑΣ ΔΕΔΟΜΕΝΩΝ ΠΡΟΣΩΠΙΚΟΥ ΧΑΡΑΚΤΗΡΑ (DATA PROCESSING AGREEMENT - DPA)**

Στο πλαίσιο της εκτέλεσης της με αριθμ. πρωτ. .... Σύμβασης με αντικείμενο «**Εθνική Πύλη παροχών αναπηρίας και καθιέρωση της Κάρτας Αναπηρίας**» στο πλαίσιο του υποέργου 1 του έργου «*SUB2: Εθνική Πύλη παροχών αναπηρίας και καθιέρωση της Κάρτας Αναπηρίας* [εφεξής καλούμενη ως η «**Σύμβαση**»] και μεταξύ

**Αφενός**

- 1) Της Ανώνυμης Εταιρείας του Ελληνικού Δημοσίου «**ΕΘΝΙΚΟ ΔΙΚΤΥΟ ΥΠΟΔΟΜΩΝ ΤΕΧΝΟΛΟΓΙΑΣ & ΕΡΕΥΝΑΣ Α.Ε.**» ([ΕΔΥΤΕ Α.Ε. - GRNET](#)) υπό την ιδιότητά της ως «εκτελούσα την επεξεργασία» [εφεξής καλούμενη ως η «**εκτελούσα**»] για λογαριασμού του «.....», του «.....» και του «.....», [εφεξής καλούμενοι ως «**ανεξάρτητοι υπεύθυνοι**»] και

**Αφετέρου**

- 2) Της εταιρείας με επωνυμία «.....» και εδρεύει ....., οδός ....., Τ.Κ. .... [εφεξής καλούμενη ως η «**υπεργολάβος**»],

**και από κοινού των «Συμβαλλόμενων Μερών»**

και έχοντας υπόψη:

**α)** Τον Γενικό Κανονισμό Προστασίας Δεδομένων Προσωπικού Χαρακτήρα (ΕΕ) 2016/679 του ΕΥΡΩΠΑΪΚΟΥ ΚΟΙΝΟΒΟΥΛΙΟΥ ΚΑΙ ΤΟΥ ΣΥΜΒΟΥΛΙΟΥ της 27ης Απριλίου 2016 για την προστασία των φυσικών προσώπων έναντι της επεξεργασίας των δεδομένων προσωπικού χαρακτήρα και για την ελεύθερη κυκλοφορία των δεδομένων αυτών και την κατάργηση της οδηγίας 95/46/ΕΚ (Γενικός Κανονισμός για την Προστασία Δεδομένων), όπως κάθε φορά ισχύει [εφεξής καλούμενος ως «**ΓΚΠΔ**»],

**(β)** Το Ν. 4624/2019 (ΦΕΚ 137/Α/2019) «Αρχή Προστασίας Δεδομένων Προσωπικού Χαρακτήρα, μέτρα εφαρμογής του Κανονισμού (ΕΕ) 2016/679 του Ευρωπαϊκού Κοινοβουλίου και του Συμβουλίου της 27ης Απριλίου 2016 για την προστασία των φυσικών προσώπων έναντι της επεξεργασίας δεδομένων προσωπικού χαρακτήρα και ενσωμάτωση στην εθνική νομοθεσία της Οδηγίας (ΕΕ) 2016/680 του Ευρωπαϊκού Κοινοβουλίου και του Συμβουλίου της 27ης Απριλίου 2016 και άλλες διατάξεις», όπως κάθε φορά ισχύει [εφεξής καλούμενος ως «Νόμος»],

**(γ)** Την από 03/03/2020 απόφαση της 516ης Συνεδρίασης του ΔΣ της ΕΔΥΤΕ ΑΕ (Θέμα 4: «Έγκριση Πολιτικής Ασφαλείας Πληροφοριών ΕΔΥΤΕ Α.Ε.»),

**(δ)** Την από 12/04/2019 απόφαση της 482ης Συνεδρίας του ΔΣ της ΕΔΥΤΕ ΑΕ (Θέμα 10) «Έγκριση Πολιτικής Προστασίας Δεδομένων Προσωπικού Χαρακτήρα ΕΔΥΤΕ Α.Ε.»,

#### καθώς και ότι

**(ε)** Οι «ανεξάρτητοι υπεύθυνοι», προβαίνουν σε επεξεργασία δεδομένων προσωπικού χαρακτήρα στο πλαίσιο των αναγκών του του υποέργου 1 του έργου «SUB2: Εθνική Πύλη παροχών αναπηρίας και καθιέρωση της Κάρτας Αναπηρίας και αποφασίζουν τους σκοπούς, τις μεθόδους και τα μέσα επεξεργασίας δεδομένων προσωπικού χαρακτήρα,

**(ζ)** Η «εκτελούσα», επεξεργάζεται τα δεδομένα προσωπικού χαρακτήρα για λογαριασμό και σύμφωνα με τις εντολές/οδηγίες των «ανεξάρτητων υπεύθυνων» σύμφωνα με όσα αναλυτικά περιγράφονται στο παρόν «Συμφωνητικό»,

**(στ)** Οι «ανεξάρτητοι υπεύθυνοι», η «εκτελούσα» και η «υπεργολάβος», υποχρεούνται να συμμορφώνονται με τις σχετικές διατάξεις του «ΓΚΠΔ» όπως κάθε φορά ισχύει, του Ευρωπαϊκού και του ελληνικού δικαίου για την προστασία του ατόμου από την επεξεργασία δεδομένων προσωπικού χαρακτήρα και το απόρρητο των επικοινωνιών, καθώς και τις πράξεις (Αποφάσεις, Οδηγίες, Γνωμοδοτήσεις κλπ) που εκδίδονται από την Αρχή Προστασίας Δεδομένων Προσωπικού Χαρακτήρα [εφεξής καλούμενη ως «ΑΠΔΠΧ»],

**Συμφωνήθηκαν, συνομολογήθηκαν και έγιναν αμοιβαία αποδεκτά τα ακόλουθα:**

#### **1. ΑΝΤΙΚΕΙΜΕΝΟ/ΣΚΟΠΟΣ ΠΑΡΟΝΤΟΣ ΣΥΜΦΩΝΗΤΙΚΟΥ**

1.1. Το παρόν «Συμφωνητικό» ρυθμίζει τα ζητήματα σχετικά με την επεξεργασία δεδομένων προσωπικού χαρακτήρα από την πλευρά της «υπεργολάβου» για λογαριασμό της «εκτελούσας», στο πλαίσιο εκτέλεσης της «Σύμβασης».

1.2. Η διάρκεια της επεξεργασίας είναι ίση με τη διάρκεια της «Σύμβασης».

## 2. ΟΡΙΣΜΟΙ

2.1. Σύμφωνα με την κείμενη νομοθεσία που διέπει την επεξεργασία δεδομένων προσωπικού χαρακτήρα (Άρθρο 4 ΓΚΠΔ) και για τις ανάγκες του παρόντος οι βασικές έννοιες που χρησιμοποιούνται νοούνται ως ακολούθως:

- **«Δεδομένα προσωπικού χαρακτήρα»:** Κάθε πληροφορία, που αφορά ταυτοποιημένο ή ταυτοποιήσιμο φυσικό πρόσωπο.
- **«Υποκείμενο των δεδομένων»:** Το ταυτοποιήσιμο φυσικό πρόσωπο, του οποίου η ταυτότητα μπορεί να εξακριβωθεί, άμεσα ή έμμεσα, ιδίως μέσω αναφοράς σε αναγνωριστικό στοιχείο ταυτότητας, όπως όνομα, σε αριθμό ταυτότητας, σε δεδομένα θέσης, σε επιγραμμικό αναγνωριστικό ταυτότητας ή σε έναν ή περισσότερους παράγοντες που προσιδιάζουν στη σωματική, φυσιολογική, γενετική, ψυχολογική, οικονομική, πολιτιστική ή κοινωνική ταυτότητα του εν λόγω φυσικού προσώπου.
- **«Επεξεργασία»:** Κάθε πράξη ή σειρά πράξεων, που πραγματοποιείται με ή χωρίς τη χρήση αυτοματοποιημένων μέσων, σε δεδομένα προσωπικού χαρακτήρα ή σε σύνολα δεδομένων προσωπικού χαρακτήρα, όπως η συλλογή, η καταχώριση, η οργάνωση, η διάρθρωση, η αποθήκευση, η προσαρμογή ή η μεταβολή, η ανάκτηση, η αναζήτηση πληροφοριών, η χρήση, η κοινολόγηση με διαβίβαση, η διάδοση ή κάθε άλλη μορφή διάθεσης, η συσχέτιση ή ο συνδυασμός, ο περιορισμός, η διαγραφή ή η καταστροφή.
- **«Υπεύθυνος Επεξεργασίας»:** Το φυσικό ή νομικό πρόσωπο, η δημόσια αρχή, η υπηρεσία ή άλλος φορέας που, μόνα ή από κοινού με άλλα, καθορίζουν τους σκοπούς και τον τρόπο της επεξεργασίας δεδομένων προσωπικού χαρακτήρα, όταν οι σκοποί και ο τρόπος της επεξεργασίας αυτής καθορίζονται από το δίκαιο της Ένωσης ή το δίκαιο κράτους μέλους, ο υπεύθυνος επεξεργασίας ή τα ειδικά κριτήρια για τον διορισμό του μπορούν να προβλέπονται από το δίκαιο της Ένωσης ή το δίκαιο κράτους μέλους.
- **«Ανεξάρτητοι Υπεύθυνοι Επεξεργασίας»:** Η περίπτωση όπου, κάθε μέρος:
  - (α) Είναι ανεξάρτητος υπεύθυνος επεξεργασίας των Προσωπικών δεδομένων υπεύθυνου επεξεργασίας.
  - (β) Καθορίζει ξεχωριστά τους σκοπούς και τα μέσα της επεξεργασίας, στην οποία υποβάλλει τα Προσωπικά δεδομένα υπεύθυνου επεξεργασίας και
  - (γ) Συμμορφώνεται με τις υποχρεώσεις που ισχύουν για αυτό, σύμφωνα με την Ισχύουσα νομοθεσία περί προστασίας δεδομένων όσον αφορά στην επεξεργασία Προσωπικών δεδομένων υπεύθυνου επεξεργασίας.
- **«Εκτελών την επεξεργασία»:** Το φυσικό ή νομικό πρόσωπο, η δημόσια αρχή, η υπηρεσία ή άλλος φορέας που επεξεργάζεται δεδομένα προσωπικού χαρακτήρα για λογαριασμό του υπευθύνου της επεξεργασίας.

- **«Υπεργολάβος επεξεργασίας/Υποεκτελών την επεξεργασία»:** Το φυσικό ή νομικό πρόσωπο, στο οποίο ανατίθεται - μετά από σχετική έγκριση του υπευθύνου επεξεργασίας - από ή για λογαριασμό του εκτελούντα επεξεργασία να επεξεργάζεται προσωπικά δεδομένα για λογαριασμό του υπευθύνου επεξεργασίας στο πλαίσιο της Κύριας Σύμβασης.
- **«Παραβίαση δεδομένων προσωπικού χαρακτήρα»:** Η παραβίαση της ασφάλειας, που οδηγεί σε τυχαία ή παράνομη καταστροφή, απώλεια, μεταβολή, άνευ άδειας κοινολόγηση ή πρόσβαση δεδομένων προσωπικού χαρακτήρα που διαβιβάστηκαν, αποθηκεύτηκαν ή υποβλήθηκαν κατ' άλλο τρόπο σε επεξεργασία.
- **«Προσωπικό της υπεργολάβου»:** Σημαίνει, το σύνολο του προσωπικού της υπεργολάβου, συμπεριλαμβανομένου του μόνιμου, ορισμένου ή μερικής απασχόλησης προσωπικού της, τους συνεργάτες αυτής και τους τυχόν υπεργολάβους της, οποιαδήποτε σχέση έχουν με την υπεργολάβο.

### 3. ΕΠΕΞΕΡΓΑΣΙΑ ΔΕΔΟΜΕΝΩΝ ΠΡΟΣΩΠΙΚΟΥ ΧΑΡΑΚΤΗΡΑ

3.1. Η «υπεργολάβος», επεξεργάζεται τα δεδομένα προσωπικού χαρακτήρα για λογαριασμό της «εκτελούσας», στο πλαίσιο της «Σύμβασης» και μόνο βάσει του παρόντος «Συμφωνητικού» και των εντολών της «εκτελούσας», για λογαριασμό και σε εκτέλεση των εντολών των «ανεξάρτητων υπεύθυνων», και μόνο για την εκτέλεση και διεκπεραίωση των υπηρεσιών **«Εθνική Πύλη παροχών αναπηρίας και καθιέρωση της Κάρτας Αναπηρίας»** στο πλαίσιο του υποέργου 1 του έργου «SUB2: Εθνική Πύλη παροχών αναπηρίας και καθιέρωση της Κάρτας Αναπηρίας, που αναλαμβάνει να εκτελέσει δυνάμει της «Σύμβασης», η «υπεργολάβος». Η οποιαδήποτε μορφή επεξεργασία (γνωστοποίηση, μεταφορά ή/ και πρόσβαση) εκ μέρους της «υπεργολάβου», δεν αντίκειται στην ισχύουσα Ευρωπαϊκή και Εθνική νομοθεσία για την προστασία δεδομένων προσωπικού χαρακτήρα.

3.2. Το αντικείμενο και ο σκοπός της επεξεργασίας των δεδομένων προσωπικού χαρακτήρα αφορούν αποκλειστικά και μόνο την εκτέλεση των υπηρεσιών που αναλαμβάνει να παράσχει δυνάμει της «Σύμβασης» (Άρθρο 1) η «υπεργολάβος» προς την «εκτελούσα» και αφορούν:

- παραγωγή-εκτύπωση και προσωποποίηση 80.000 πλαστικών καρτών αναπηρίας και ασφαλής παράδοσή τους στους δικαιούχους με επιβεβαίωση

- σχεδιασμός και υλοποίηση του κεντρικού πληροφοριακού συστήματος που περιλαμβάνει:

ο την εθνική πύλη αναπηρίας

ο το ψηφιακό μητρώο ατόμων με αναπηρία (Ψηφιακό Μητρώο ΑμεΑ)

ο το μητρώο παροχών αναπηρίας

ο το υποσύστημα κάρτας αναπηρίας

ο το λογισμικό εξυπηρέτησης αιτημάτων του γραφείου αρωγής χρηστών

- παροχή υπηρεσιών γραφείου αρωγής χρηστών

3.3. Στο πλαίσιο της εκτέλεσης των παρεχόμενων υπηρεσιών που περιγράφονται ανωτέρω και αποτελούν αντικείμενο της «Σύμβασης», υφίστανται επεξεργασία οι παρακάτω Κατηγορίες Δεδομένων Προσωπικού Χαρακτήρα:

- ...
- ...

3.4. Στο πλαίσιο της εκτέλεσης των παρεχόμενων υπηρεσιών που περιγράφονται ανωτέρω και αποτελούν αντικείμενο της «Σύμβασης», υφίστανται επεξεργασία τα περιγραφόμενα στην παράγραφο 3.3 του παρόντος δεδομένα προσωπικού χαρακτήρα, των παρακάτω Κατηγοριών Υποκειμένων των Δεδομένων:

- ...
- ...

3.5. Οι εντολές, σχετικά με την επεξεργασία των δεδομένων υπόκεινται σε τροποποίηση από την «εκτελούσα» στο πλαίσιο των εντολών που έχει από τους «ανεξάρτητους υπεύθυνους», ύστερα από έγκαιρη ενημέρωση της «υπεργολάβου», εφόσον η έγκαιρη προηγούμενη ενημέρωση, είναι αναγκαία για να αναπροσαρμόσει την επεξεργασία δεδομένων προσωπικού χαρακτήρα που εκτελεί για λογαριασμό της «εκτελούσας».

3.6. Η «υπεργολάβος», προβαίνει στην επεξεργασία δεδομένων προσωπικού χαρακτήρα στο πλαίσιο της «Σύμβασης» που έχει συνάψει με την «εκτελούσα» και για την εκτέλεση και διεκπεραίωση των υπηρεσιών «Εθνική Πύλη παροχών αναπηρίας και καθιέρωση της Κάρτας Αναπηρίας» στο πλαίσιο του υποέργου 1 του έργου «SUB2: Εθνική Πύλη παροχών αναπηρίας και καθιέρωση της Κάρτας Αναπηρίας, που έχει συμφωνηθεί μεταξύ των «ανεξάρτητων υπεύθυνων» και της «εκτελούσας», και αποτελούν αντικείμενο της παρούσας. Οποιαδήποτε επεξεργασία των δεδομένων προσωπικού χαρακτήρα, με οποιοδήποτε τρόπο και μορφή δεν επιτρέπεται, εκτός εάν η επεξεργασία αυτή είναι απαραίτητη για τη συμμόρφωση με υποχρέωση της «υπεργολάβου», η οποία προβλέπεται από το ισχύον θεσμικό πλαίσιο. Στην περίπτωση αυτή, η «υπεργολάβος», ενημερώνει την «εκτελούσα» για την εν λόγω απαίτηση - πριν από την επεξεργασία - εκτός εάν εκ του νόμου απαγορεύεται αυτού του είδους η ενημέρωση για λόγους δημόσιου συμφέροντος. Η «εκτελούσα», ενημερώνει με τη σειρά της σχετικά τους «ανεξάρτητους υπεύθυνους» (τους νομίμους εκπροσώπους του και τον ΥΠΔ/DPO των «ανεξάρτητων υπεύθυνων»).

3.7. Η «υπεργολάβος», δεσμεύεται δυνάμει του παρόντος, ότι η επεξεργασία των δεδομένων προσωπικού χαρακτήρα πραγματοποιείται αποκλειστικά εντός των εδαφικών ορίων της Ευρωπαϊκής Ένωσης (ΕΕ) ή του Ευρωπαϊκού Οικονομικού Χώρου (ΕΟΧ). Για οποιαδήποτε διαβίβαση δεδομένων σε χώρα η οποία δεν είναι κράτος μέλος της ΕΕ ή του ΕΟΧ (π.χ. λόγω αποθήκευσης σε σύστημα νεφοϋπολογιστικής - cloud) απαιτείται προηγούμενη ενημέρωση και παροχή γραπτής συναίνεσης των «ανεξάρτητων υπεύθυνων». Η εν λόγω διαβίβαση υπόκειται σε συμμόρφωση με τις ειδικές απαιτήσεις που αφορούν τη διαβίβαση δεδομένων προσωπικού χαρακτήρα σε χώρες εκτός της ΕΕ και του ΕΟΧ δυνάμει της υφιστάμενης νομοθεσίας.

3.8. Εάν η «υπεργολάβος», υπερβεί ή παραβιάσει τις εντολές που έχει λάβει από την «εκτελούσα», δυνάμει της «Σύμβασης», σε συνέχεια των εντολών που η τελευταία έχει λάβει από τους «ανεξάρτητους υπεύθυνους» και προσδιορίζει η ίδια τον σκοπό και τον τρόπο επεξεργασίας των δεδομένων προσωπικού χαρακτήρα ή τα υποβάλλει σε επεξεργασία για διαφορετικούς από τους ορισθέντες σκοπούς, **καθίσταται η ίδια υπεύθυνη επεξεργασίας και υπέχει υποχρεώσεις και ευθύνη έναντι των υποκειμένων των δεδομένων και των εποπτικών αρχών, ανεξαρτήτως και πλέον της ευθύνης που έχει έναντι της «εκτελούσας» και των «ανεξάρτητων υπεύθυνων».**

3.9. Σε περίπτωση που, τυχόν διαβιβαστούν ή γνωστοποιηθούν στην «υπεργολάβο» - στο πλαίσιο του ρόλου που αναλαμβάνει δυνάμει του παρόντος - δεδομένα προσωπικού χαρακτήρα, πλέον των ανωτέρω, η «υπεργολάβος», υποχρεούται να ειδοποιήσει σχετικά την «εκτελούσα», κι εκείνη με τη σειρά της τους «ανεξάρτητους υπεύθυνους» και εν συνεχεία, να ενεργήσει κατόπιν των γραπτών οδηγιών τους.

#### **4. ΠΡΟΣΩΠΙΚΟ ΤΗΣ «ΥΠΕΡΓΟΛΑΒΟΥ» - ΠΡΟΣΒΑΣΗ ΣΤΑ ΔΕΔΟΜΕΝΑ ΠΡΟΣΩΠΙΚΟΥ ΧΑΡΑΚΤΗΡΑ**

4.1. Η «υπεργολάβος», διασφαλίζει ότι πρόσβαση στα δεδομένα προσωπικού χαρακτήρα που αφορούν το παρόν έχουν μόνο τα εξουσιοδοτημένα, κατά περίπτωση και ανάλογα με το σκοπό επεξεργασίας, πρόσωπα και μόνο για τον συμφωνηθέντα, σύμφωνα με παρόν, σκοπό της επεξεργασίας καθώς και ότι έχουν εγγράφως ενημερωθεί και αναλάβει δέσμευση τήρησης εμπιστευτικότητας ή τελούν υπό τη δέουσα κανονιστική υποχρέωση τήρησης εμπιστευτικότητας.

4.2. Η «υπεργολάβος», διασφαλίζει ότι τα πρόσωπα τα οποία είναι εξουσιοδοτημένα να επεξεργάζονται δεδομένα προσωπικού χαρακτήρα για λογαριασμό της, προβαίνουν στην επεξεργασία αυτή, σύμφωνα με τους όρους του παρόντος.

4.3. Η «υπεργολάβος», οφείλει να ενημερώσει, τα πρόσωπα τα οποία είναι εξουσιοδοτημένα να επεξεργάζονται δεδομένα προσωπικού χαρακτήρα, για τις υποχρεώσεις που απορρέουν από την εκάστοτε ισχύουσα νομοθεσία και από το παρόν «Συμφωνητικό».

**5. ΔΙΑΓΡΑΦΗ/ΕΠΙΣΤΡΟΦΗ ΤΩΝ ΔΕΔΟΜΕΝΩΝ ΠΡΟΣΩΠΙΚΟΥ ΧΑΡΑΚΤΗΡΑ ΣΤΗΝ «ΕΚΤΕΛΟΥΣΑ»**

5.1. Μετά τη λύση/καταγγελία ή λήξη της διάρκειας της «Σύμβασης» (για οποιοδήποτε λόγο κι αν αυτή επέλθει) ή ύστερα από την ολοκλήρωση της επεξεργασίας για τους σκοπούς της λειτουργίας της πλατφόρμας ή όταν το ζητεί αιτιολογημένα οι «ανεξάρτητοι υπεύθυνοι», η «εκτελούσα» - μετά από σχετική ενημέρωση των «ανεξάρτητων υπεύθυνων» - δηλώνει στην «υπεργολάβο» εάν επιθυμεί:

α) Να προβεί η «υπεργολάβος» στη διαγραφή/καταστροφή των δεδομένων προσωπικού χαρακτήρα τα οποία επεξεργάστηκε (με οποιοδήποτε τρόπο) ή και

β) Να επιστρέψει τα δεδομένα αυτά στην «εκτελούσα».

5.2. Η «υπεργολάβος», οφείλει να παραδώσει στην «εκτελούσα» ή να διαγράψει εντός προθεσμίας (δέκα) 10 ημερών από τη λύση/καταγγελία ή λήξη της «Σύμβασης» (για οποιονδήποτε λόγο κι αν αυτή επέλθει) ή από τη σχετική δήλωση της «εκτελούσας» προς την «υπεργολάβο» για παράδοση ή διαγραφή, τα υφιστάμενα αντίγραφα, εκτός εάν η τήρησή τους ή μέρους αυτών επιβάλλεται από διάταξη νόμου του ενωσιακού δικαίου ή του εθνικού δικαίου. Στην περίπτωση αυτή η «υπεργολάβος», ενημερώνει σχετικά την «εκτελούσα» και αυτή με τη σειρά της τους «ανεξάρτητους υπεύθυνους». Στην περίπτωση αυτή τα δεδομένα προσωπικού χαρακτήρα τηρούνται διακριτά και υπόκεινται σε οργανωτικά και τεχνικά μέτρα ασφαλείας. Η επεξεργασία τους επιτρέπεται αποκλειστικά για τον σκοπό για τον οποίο επιβάλλεται εκ του νόμου η διατήρησή τους.

**6. ΑΡΧΕΙΟ ΔΡΑΣΤΗΡΙΟΤΗΤΩΝ ΕΠΕΞΕΡΓΑΣΙΑΣ**

6.1. Η «υπεργολάβος», σύμφωνα με το Άρθρο 30 ΓΚΠΔ, τηρεί Αρχείο/-α όλων των κατηγοριών δραστηριοτήτων επεξεργασίας που διεξάγονται για λογαριασμό της «εκτελούσας».

6.2. Το Αρχείο/τα Αρχεία περιλαμβάνουν τουλάχιστον τα εξής:

α) Το όνομα και τα στοιχεία επικοινωνίας της «υπεργολάβου» και της «εκτελούσας» καθώς και των «ανεξάρτητων υπεύθυνων» για λογαριασμό του οποίου ενεργεί η «υπεργολάβος» και κατά περίπτωση, των εκπροσώπων αυτών.

β) Τις κατηγορίες υποκειμένων δεδομένων προσωπικού χαρακτήρα και τις κατηγορίες των επεξεργασιών που πραγματοποιεί για λογαριασμό της «εκτελούσας».

γ) Γενική περιγραφή των τεχνικών και οργανωτικών μέτρων ασφάλειας που εφαρμόζει η «υπεργολάβος» κατά την επεξεργασία των δεδομένων προσωπικού χαρακτήρα.

6.3. Η «υπεργολάβος», τηρεί όλα τα αρχεία των δραστηριοτήτων επεξεργασίας γραπτώς, και οπωσδήποτε σε ηλεκτρονική μορφή. Η «υπεργολάβος», έχει την υποχρέωση να διατηρεί τα σχετικά αρχεία

ενημερωμένα και να προσθέτει ή να αφαιρεί δραστηριότητες επεξεργασίας και τις σχετικές πληροφορίες, ανάλογα με τη περίπτωση.

6.4. Η «υπεργολάβος», θέτει το αρχείο δραστηριοτήτων επεξεργασίας στη διάθεση της «εκτελούσας», καθώς και των «ανεξάρτητων υπεύθυνων», κατόπιν τυχόν σχετικού αιτήματός αυτών. Η «εκτελούσα», διατηρεί το δικαίωμα να ζητήσει συγκεκριμένες εξηγήσεις από την «υπεργολάβο», σε σχέση με το περιεχόμενο του αρχείου δραστηριοτήτων επεξεργασίας.

6.5. Η «υπεργολάβος», θέτει το αρχείο δραστηριοτήτων στη διάθεση της ΑΠΔΠΧ, κατόπιν αιτήματος.

## **7. ΥΠΟΧΡΕΩΣΕΙΣ ΠΑΡΟΧΗΣ ΣΥΝΔΡΟΜΗΣ ΠΡΟΣ ΤΗΝ «ΕΚΤΕΛΟΥΣΑ»/ΤΟΝ «ΥΠΕΥΘΥΝΟ»**

7.1. Η «υπεργολάβος», οφείλει να παρέχει τη συνδρομή της προς την «εκτελούσα», και μέσω της «εκτελούσας» προς τους «ανεξάρτητους υπεύθυνους», ιδίως αναφορικά με την διασφάλιση της συμμόρφωσης αυτής με τις υποχρεώσεις της που πηγάζουν από τον «ΓΚΠΔ» και το «Νόμο», όπως αυτός κάθε φορά θα ισχύει.

7.2. Η «υπεργολάβος», οφείλει να παρέχει τη συνδρομή της αναφορικά με την άσκηση των δικαιωμάτων των «υποκειμένων των δεδομένων», όπως αυτά κατοχυρώνονται στον «ΓΚΠΔ» και στο «Νόμο».

7.3. Η «υπεργολάβος», οφείλει να ενημερώνει εγγράφως και χωρίς υπαίτια καθυστέρηση την «εκτελούσα» και αυτή με τη σειρά της τους «ανεξάρτητους υπεύθυνους», για κάθε ερώτημα, παράπονο, καταγγελία ή αιτήματα που τυχόν λάβει και σχετίζονται με την άσκηση δικαιωμάτων των «υποκειμένων των δεδομένων».

7.4. Η «υπεργολάβος», οφείλει να υποστηρίζει την «εκτελούσα», ώστε να παρέχει στους «ανεξάρτητους υπεύθυνους» τη συνδρομή της για τη διενέργεια μελέτης εκτίμησης επιπτώσεων/αντικτύπου της επεξεργασίας δεδομένων προσωπικού χαρακτήρα, εάν αυτό καταστεί απαραίτητο με βάση τις διαδικασίες επεξεργασίας των δεδομένων προσωπικού χαρακτήρα και σύμφωνα με τους όρους του «ΓΚΠΔ» και του «Νόμου», όπως κάθε φορά ισχύει.

7.5. Η «υπεργολάβος», οφείλει μέσω της «εκτελούσας» να παρέχει στους «ανεξάρτητους υπεύθυνους» τη συνδρομή της, για τη διαβούλευση με την ΑΠΔΠΧ σχετικά με τα προτεινόμενα και ενδεδειγμένα μέτρα περιορισμού του κινδύνου στις περιπτώσεις, όπου η μελέτη εκτίμησης αντικτύπου υποδεικνύει ότι η επεξεργασία θα προκαλούσε υψηλό κίνδυνο για τα δικαιώματα και τις ελευθερίες των υποκειμένων των δεδομένων.

7.6. Η «υπεργολάβος», οφείλει να διατηρεί τα Δεδομένα Προσωπικού Χαρακτήρα που επεξεργάζεται δυνάμει του παρόντος σε ξεχωριστά αρχεία από άλλα τυχόν δεδομένα που επεξεργάζεται για λογαριασμό οποιουδήποτε τρίτου.

**8. ΖΗΤΗΜΑΤΑ ΕΜΠΙΣΤΕΥΤΙΚΟΤΗΤΑΣ/ΑΣΦΑΛΕΙΑΣ ΤΗΣ ΕΠΕΞΕΡΓΑΣΙΑΣ ΤΩΝ****ΔΕΔΟΜΕΝΩΝ/ΓΝΩΣΤΟΠΟΙΗΣΗ - ΑΝΑΚΟΙΝΩΣΗ ΠΑΡΑΒΙΑΣΕΩΝ**

8.1. Η «υπεργολάβος», δεσμεύεται ως προς την εμπιστευτικότητα των δεδομένων προσωπικού χαρακτήρα τα οποία επεξεργάζεται για λογαριασμό της «εκτελούσας». Η «υπεργολάβος», δεν μπορεί να αποκαλύπτει σε τρίτους τα δεδομένα προσωπικού χαρακτήρα που διαχειρίζεται, παρά μόνο με τη ρητή εντολή ή συγκατάθεση των «ανεξάρτητων υπεύθυνων». Η «υπεργολάβος», μπορεί να παρεκκλίνει από τη δέσμευση αυτή μόνο και εφόσον η αποκάλυψη αυτή επιβάλλεται από διάταξη νόμου, για την ύπαρξη της οποίας υποχρεούται να ενημερώσει την «εκτελούσα» και αυτή με τη σειρά της τους «ανεξάρτητους υπεύθυνους», εκτός εάν η σχετική ενημέρωση απαγορεύεται εκ του νόμου.

8.2. Η «υπεργολάβος», λαμβάνει ιδιαιτέρως υπόψη τη φύση της επεξεργασίας δεδομένων προσωπικού χαρακτήρα και τους κινδύνους που προκύπτουν από ή σε σχέση με αυτή, όπως η τυχαία ή παράνομη καταστροφή, απώλεια, μεταβολή, άνευ αδείας κοινοποίηση δεδομένων προσωπικού χαρακτήρα ή η μη εξουσιοδοτημένη πρόσβαση σε αυτά, η οποία θα μπορούσε να οδηγήσει σε κάθε ζημία (θετική και αποθετική) και θα λαμβάνει όλα τα απαραίτητα μέτρα για την αποτροπή αυτών.

8.3. Η «υπεργολάβος», υποχρεούται να λαμβάνει όλα τα κατάλληλα τεχνικά και οργανωτικά μέτρα, σύμφωνα με το Άρθρο 32 ΓΚΠΔ, προκειμένου να διασφαλίζεται το ανάλογο επίπεδο ασφάλειας έναντι των κινδύνων και συγκεκριμένα να διασφαλίζει το απόρρητο, την ακεραιότητα και τη διαθεσιμότητα της επεξεργασίας και των υπηρεσιών σε συνεχή βάση, λαμβάνοντας υπόψη τις τελευταίες εξελίξεις, το κόστος εφαρμογής και τη φύση, το πεδίο εφαρμογής, το πλαίσιο και τους σκοπούς της επεξεργασίας, καθώς και τους κινδύνους διαφορετικής πιθανότητας επέλευσης και σοβαρότητας για τα δικαιώματα και τις ελευθερίες των φυσικών προσώπων. Να μεριμνά, ώστε καθ' όλη τη διάρκεια της επεξεργασίας τα δεδομένα να είναι ασφαλή σύμφωνα με τις απαιτήσεις της υφιστάμενης νομοθεσίας και, να χορηγεί όλα τα απαραίτητα στοιχεία και αποδεικτικά μέσα που είναι αναγκαία για την εκτίμηση της επάρκειας των μέτρων αυτών. Τα μέτρα που λαμβάνονται πρέπει να εγγυώνται επίπεδο προστασίας, το οποίο να είναι κατάλληλο σε σχέση με το είδος των δεδομένων, τη φύση και τους σκοπούς της επεξεργασίας και τους υφιστάμενους κινδύνους και να εγγυώνται τη διατήρηση της εμπιστευτικότητας, της ακεραιότητας και της διαθεσιμότητας των δεδομένων προσωπικού χαρακτήρα. Πιο συγκεκριμένα θα εφαρμόζει - ενδεικτικά αλλά όχι περιοριστικά - τα κατάλληλα μέτρα: εξουσιοδοτημένη πρόσβαση, διαβαθμισμένη πρόσβαση, τήρηση logs, τήρηση αντιγράφων ασφαλείας, ισχυρό password για την είσοδο στα συστήματα και τακτική αλλαγή, απενεργοποίηση λειτουργίας μέσων αποθήκευσης (λ.χ. USB) όπου δεν χρειάζεται, ενεργοποίηση Τείχους Προστασίας (Firewall) στον υπολογιστή και ασφαλή απομακρυσμένη σύνδεση μόνο μέσω VPN.

8.4. Η «υπεργολάβος», βεβαιώνει ότι, από πλευράς εμπειρογνωμοσύνης, αξιοπιστίας, οικονομικών και τεχνικών πόρων, είναι σε θέση να λαμβάνει κατάλληλα τεχνικά και οργανωτικά μέτρα, κατά τρόπο ώστε η επεξεργασία να είναι σύννομη και να διασφαλίζεται η προστασία των δικαιωμάτων των υποκειμένων των

δεδομένων και το κατάλληλο επίπεδο ασφάλειας έναντι των κινδύνων. Η «υπεργολάβος», υποχρεούται να ενημερώνει την «εκτελούσα», για τα μέτρα αυτά και να επιτρέπει σε αυτήν και στους «ανεξάρτητους υπεύθυνους» να διενεργεί σχετικούς ελέγχους για να επιβεβαιώνει την λήψη και την επάρκεια των τεχνικών και οργανωτικών μέτρων.

8.5. Η «υπεργολάβος», οφείλει να ενημερώσει εγγράφως την «εκτελούσα» και αυτή με τη σειρά της τους «ανεξάρτητους υπεύθυνους», για κάθε περιστατικό παραβίασης δεδομένων προσωπικού χαρακτήρα και να παρέχει σε αυτήν όλες τις απαραίτητες πληροφορίες (*φύση της παραβίασης, κατηγορίες δεδομένων, εκτιμώμενος αριθμός επηρεαζόμενων υποκειμένων των δεδομένων, εκτιμώμενες κ.α.*) για την αντιμετώπιση της παραβίασης και τη διαχείριση των σχετικών ζητημάτων. Η ενημέρωση θα πρέπει να πραγματοποιείται αμελλητί και το αργότερο εντός 24 ωρών από το χρονικό σημείο κατά το οποίο έλαβε γνώση της παραβίασης δεδομένων προσωπικού χαρακτήρα. Η «εκτελούσα», στη συνέχεια θα ενημερώνει τους «ανεξάρτητους υπεύθυνους» χωρίς αδικαιολόγητη καθυστέρηση και σε κάθε περίπτωση εντός 48 ωρών, από τη γνώση της παραβίασης προσωπικών δεδομένων. Μια τέτοια ανακοίνωση περιλαμβάνει επαρκή στοιχεία: π.χ. τη φύση της παραβίασης των προσωπικών δεδομένων, συμπεριλαμβανομένων, όπου είναι δυνατόν, των κατηγοριών και του κατά προσέγγιση αριθμού των υποκειμένων τα οποία αφορούν. Η ανακοίνωση για την παραβίαση προσωπικών δεδομένων πρέπει να δοθεί εγγράφως ή με ηλεκτρονικό ταχυδρομείο στον εκάστοτε νόμιμο εκπρόσωπο και στον ΥΠΔ/DPO των «ανεξάρτητων υπεύθυνων».

8.6. Η «υπεργολάβος», οφείλει να λάβει όλα τα μέτρα για να περιορίσει την παραβίαση, να τηρεί ενήμερη την «εκτελούσα» και αυτή με τη σειρά της τους «ανεξάρτητους υπεύθυνους», ώστε να λάβει τα αναγκαία μέτρα για την αντιμετώπιση της παραβίασης των δεδομένων προσωπικού χαρακτήρα, καθώς και, όπου ενδείκνυται, μέτρα για την άμβλυνση ενδεχόμενων δυσμενών συνεπειών της.

8.7. Η «υπεργολάβος», οφείλει να παρέχει τη συνδρομή της στους «ανεξάρτητους υπεύθυνους» σε σχέση με την γνωστοποίηση παραβιάσεων (ασφάλειας) προσωπικών δεδομένων στην ΑΠΔΠΧ και στην ανακοίνωση στα υποκείμενα των δεδομένων.

## 9. ΠΕΡΑΙΤΕΡΩ ΑΝΑΘΕΣΗ ΕΡΓΑΣΙΩΝ ΕΠΕΞΕΡΓΑΣΙΑΣ ΣΕ ΥΠΕΡΓΟΛΑΒΟΥΣ

9.1. Η «υπεργολάβος», δεν αναθέτει περαιτέρω το σύνολο ή μέρος της επεξεργασίας των προσωπικών δεδομένων που αφορούν στο παρόν σε άλλο Υπεργολάβο χωρίς την προηγούμενη ενημέρωση της «εκτελούσας» και την έγγραφη ρητή ειδική έγκριση των «ανεξάρτητων υπεύθυνων», πέρα από όσα ρητά αναφέρονται στο παρόν.

9.2. Σε περίπτωση που οι «ανεξάρτητοι υπεύθυνοι», χορηγήσουν σχετική προηγούμενη έγγραφη ρητή ειδική έγκριση, η «εκτελούσα», θα διασφαλίζει ότι όλοι οι Υπεργολάβοι θα εφαρμόζουν κατάλληλα τεχνικά και οργανωτικά μέτρα για την προστασία των δεδομένων από τυχαία ή παράνομη καταστροφή, απώλεια, αλλοίωση, άνευ αδείας κοινολόγηση ή προσπέλαση. Έχοντας λάβει υπόψη του τη στάθμη της τεχνολογίας

και επιστήμης και το κόστος εφαρμογής τους, η «εκτελούσα» συμφωνεί ότι τα εν λόγω μέτρα θα διασφαλίζουν επίπεδο προστασίας, κατάλληλο σε σχέση με τους κινδύνους που συνεπάγεται η επεξεργασία και η φύση, το πλαίσιο το πεδίο εφαρμογής και οι σκοποί της επεξεργασίας.

9.3. Για την περαιτέρω ανάθεση που λαμβάνει χώρα με το παρόν «Συμφωνητικό» καθώς και για οποιαδήποτε τυχόν επιπλέον μελλοντική περαιτέρω ανάθεση εργασιών επεξεργασίας σε υπεργολάβους, η παρούσα «υπεργολάβος» αναλαμβάνει ότι:

Α) Η υπό ανάθεση επεξεργασία θα περιλαμβάνει μόνο το είδος, το πλαίσιο και τον σκοπό που ορίζονται στο παρόν «Συμφωνητικό».

Β) Η «υπεργολάβος», της παρούσας θα δεσμεύσει τον άλλο Υπεργολάβο με όρους προστασίας δεδομένων προσωπικού χαρακτήρα, παρόμοιους με αυτούς του παρόντος «Συμφωνητικού» και η επεξεργασία θα διεξάγεται σε συμμόρφωση με την ισχύουσα Ενωσιακή και Εθνική νομοθεσία.

Γ) Οι Υπεργολάβοι, που θα έχουν πρόσβαση στα δεδομένα προσωπικού χαρακτήρα θα καταγραφούν.

Δ) Τυχόν αλλαγή ή συνεργασία με νέο Υπεργολάβο, θα ανακοινώνεται στην «εκτελούσα» και μέσω αυτής στους «ανεξάρτητους υπεύθυνους» για τη λήψη σχετικής ρητής ειδικής έγκρισης.

9.4. Η «υπεργολάβος», της παρούσας αναλαμβάνει την πλήρη ευθύνη έναντι της «εκτελούσας» ως προς τις υποχρεώσεις του παρόντος «Συμφωνητικού» σχετικά με την περαιτέρω ανάθεση επεξεργασίας δεδομένων προσωπικού χαρακτήρα σε άλλο Υπεργολάβο.

## 10. ΔΙΕΝΕΡΓΕΙΑ ΕΛΕΓΧΩΝ

10.1. Η «υπεργολάβος», θέτει στη διάθεση της «εκτελούσας» και στους «ανεξάρτητους υπεύθυνους», κάθε απαραίτητη πληροφορία προς απόδειξη της συμμόρφωσής της προς τις υποχρεώσεις που προβλέπονται στον «ΓΚΠΔ», το «Νόμο» και στο παρόν «Συμφωνητικό».

10.2. Η «υπεργολάβος» οφείλει να επιτρέπει και να διευκολύνει τους ελέγχους από την «εκτελούσα» και των «ανεξάρτητων υπεύθυνων», περιλαμβανομένων των επιτόπιων ελέγχων και επιθεωρήσεων, που διενεργούνται από τους «ανεξάρτητους υπεύθυνους» ή από τρίτο ελεγκτή εντεταλμένο του «εκτελούντος» ή των «ανεξάρτητων υπεύθυνων».

10.3. Η «εκτελούσα» ή οι «ανεξάρτητοι υπεύθυνοι», ενημερώνουν εγγράφως και εγκαίρως την «υπεργολάβο» για την πρόθεσή της να διενεργήσουν έλεγχο ή/και επιθεώρηση και τα διενεργούν με τρόπο που δεν επιφέρει δυσανάλογη επιβάρυνση της λειτουργίας και των δραστηριοτήτων της «υπεργολάβου».

10.4. Η «υπεργολάβος» και η «εκτελούσα», υποχρεούνται να παρέχουν αμοιβαία συνδρομή κατά τη διενέργεια ελέγχων και ερευνών που διεξάγονται είτε από την ΑΠΔΠΧ είτε από άλλη αρμόδια αρχή ή δικαστήρια με αντικείμενο τη συμμόρφωση προς τον νόμο ή σε σχέση με αυτή.

## 11. ΕΥΘΥΝΗ

11.1. Η «υπεργολάβος», έχει πλήρη ευθύνη και την υποχρέωση να αποζημιώσει πλήρως τα ενδιαφερόμενα υποκείμενα των δεδομένων ή/και την «εκτελούσα» ή/και τους «ανεξάρτητους υπεύθυνους», για κάθε ζημία που υπέστησαν τόσο οι ίδιοι, άμεσα ή έμμεσα, όσο και οποιοσδήποτε τρίτος, όταν η ζημία προκλήθηκε ως αποτέλεσμα της μη τήρησης ή/και της υπέρβασης των νομίμων εντολών και οδηγιών των «ανεξάρτητων υπεύθυνων» ή/και παραβίασης των όρων του παρόντος ή/και των υποχρεώσεων που επιβάλλονται στην «εκτελούσα» από τον ΓΚΠΔ και το εθνικό και ενωσιακό νομοθετικό πλαίσιο για την προστασία των δεδομένων προσωπικού χαρακτήρα στο σύνολό του.

11.2. Η «υπεργολάβος», έχει την ευθύνη και την υποχρέωση να αποζημιώσει την «εκτελούσα» ή/και τους «ανεξάρτητους υπεύθυνους», για κάθε ζημία που υπέστησαν από υπαίτιες πράξεις ή παραλείψεις του προσωπικού, των προσηθέντων, ή/και των εκπροσώπων της.

## **12. ΕΙΔΙΚΟΙ ΟΡΟΙ - ΕΦΑΡΜΟΣΤΕΟ ΔΙΚΑΙΟ - ΕΠΙΛΥΣΗ ΔΙΑΦΟΡΩΝ**

12.1. Η «υπεργολάβος», αποδέχεται και αναγνωρίζει διά του παρόντος «Συμφωνητικού» ότι οποιαδήποτε παραβίαση των υποχρεώσεων της από τους όρους του παρόντος, συνιστά σοβαρή παράβαση των δεσμεύσεών της έναντι της «εκτελούσας», δυνάμενη να οδηγήσει σε άμεση λήξη της συνεργασίας της «εκτελούσας» με την «υπεργολάβο» για σπουδαίο λόγο. Στην περίπτωση οιασδήποτε παραβίασης των παρόντων όρων από την «υπεργολάβο», η «εκτελούσα» θα δικαιούται σωρευτικά α) να καταγγείλει άμεσα και με υπαιτιότητα της «υπεργολάβου» την Σύμβασή της με την «εκτελούσα», εφαρμόζοντας το Άρθρο 12 της Κύριας Σύμβασης, β) να επιδιώξει επιπροσθέτως την αποκατάσταση κάθε ζημίας, εξόδου ή δαπάνης ήθελε υποστεί, εγείροντας αγωγές, προσφυγές ή αξιώσεις ενώπιον κάθε αρμοδίου Δικαστηρίου ή Αρχής, εξαιτίας της ως άνω παραβίασης.

12.2. Η «υπεργολάβος», αναγνωρίζει τα παραπάνω ως δίκαια και εύλογα, λαμβάνοντας υπόψη τη σοβαρότητα και τις επαχθέστατες συνέπειες των σχετικών παραβάσεων.

12.3. Η «υπεργολάβος», συμφωνεί και αποδέχεται να μην ανακοινώσει την κατάρτιση του παρόντος ούτε και τους όρους οι οποίοι έχουν συμφωνηθεί σε αυτό παρά μόνο όπου και όπως νόμος ορίζει.

12.4. Το παρόν «Συμφωνητικό» υπερισχύει και αντικαθιστά κάθε προγενέστερο αντίστοιχο Συμφωνητικό που τυχόν υπεγράφη μεταξύ της «εκτελούσας» και της «υπεργολάβου», στο πλαίσιο εκτέλεσης της «Σύμβασης».

12.5. Για κάθε διαφορά που τυχόν προκύψει από την ερμηνεία και την εφαρμογή του παρόντος αρμόδια είναι τα Δικαστήρια της Αθήνας, και εφαρμοστέο δίκαιο το Ελληνικό.

### **ΤΑ ΣΥΜΒΑΛΛΟΜΕΝΑ ΜΕΡΗ**

**ΓΙΑ ΤΗΝ ΕΚΤΕΛΟΥΣΑ**

**ΓΙΑ ΤΗΝ ΥΠΕΡΓΟΛΑΒΟ**

**ΠΑΡΑΡΤΗΜΑ VI - ΕΝΗΜΕΡΩΣΗ ΓΙΑ ΤΗΝ ΕΠΕΞΕΡΓΑΣΙΑ ΠΡΟΣΩΠΙΚΩΝ ΔΕΔΟΜΕΝΩΝ**

Η Αναθέτουσα Αρχή ενημερώνει υπό την ιδιότητά της ως υπεύθυνης επεξεργασίας το φυσικό πρόσωπο που υπογράφει την προσφορά ως Προσφέρων ή ως Νόμιμος Εκπρόσωπος Προσφέροντος, ότι το ίδιο ή και τρίτοι, κατ' εντολή και για λογαριασμό του, θα επεξεργάζονται τα ακόλουθα δεδομένα ως εξής:

I. Αντικείμενο επεξεργασίας είναι τα δεδομένα προσωπικού χαρακτήρα που περιέχονται στους φακέλους της προσφοράς και τα αποδεικτικά μέσα τα οποία υποβάλλονται στην Αναθέτουσα Αρχή, στο πλαίσιο του παρόντος Διαγωνισμού, από το φυσικό πρόσωπο το οποίο είναι το ίδιο Προσφέρων ή Νόμιμος Εκπρόσωπος Προσφέροντος.

II. Σκοπός της επεξεργασίας είναι η αξιολόγηση του Φακέλου Προσφοράς, η ανάθεση της Σύμβασης, η προάσπιση των δικαιωμάτων της Αναθέτουσας Αρχής, η εκπλήρωση των εκ του νόμου υποχρεώσεων της Αναθέτουσας Αρχής και η εν γένει ασφάλεια και προστασία των συναλλαγών. Τα δεδομένα ταυτοπροσωπίας και επικοινωνίας θα χρησιμοποιηθούν από την Αναθέτουσα Αρχή και για την ενημέρωση των Προσφερόντων σχετικά με την αξιολόγηση των προσφορών.

III. Αποδέκτες των ανωτέρω (υπό Α) δεδομένων στους οποίους κοινοποιούνται είναι:

(α) Φορείς στους οποίους η Αναθέτουσα Αρχή αναθέτει την εκτέλεση συγκεκριμένων ενεργειών για λογαριασμό της, δηλαδή οι Σύμβουλοι, τα υπηρεσιακά στελέχη, μέλη Επιτροπών Αξιολόγησης, Χειριστές του Ηλεκτρονικού Διαγωνισμού και λοιποί εν γένει προστεθέντες της, υπό τον όρο της τήρησης σε κάθε περίπτωση του απορρήτου.

(β) Το Δημόσιο, άλλοι δημόσιοι φορείς ή δικαστικές αρχές ή άλλες αρχές ή δικαιοδοτικά όργανα, στο πλαίσιο των αρμοδιοτήτων τους.

(γ) Έτεροι συμμετέχοντες στο Διαγωνισμό, στο πλαίσιο της αρχής της διαφάνειας και του δικαιώματος προδικαστικής και δικαστικής προστασίας των συμμετεχόντων στο Διαγωνισμό, σύμφωνα με το νόμο.

IV. Τα δεδομένα θα τηρούνται για χρονικό διάστημα για χρονικό διάστημα ίσο με τη διάρκεια της εκτέλεσης της σύμβασης, και μετά τη λήξη αυτής για χρονικό διάστημα πέντε ετών, για μελλοντικούς φορολογικούς-δημοσιονομικούς ή ελέγχους χρηματοδοτών ή άλλους προβλεπόμενους ελέγχους από την κείμενη νομοθεσία, εκτός εάν η νομοθεσία προβλέπει διαφορετική περίοδο διατήρησης. Σε περίπτωση εκκρεμοδικίας αναφορικά με δημόσια σύμβαση τα δεδομένα τηρούνται μέχρι το πέρας της εκκρεμοδικίας. Μετά τη λήξη των ανωτέρω περιόδων, τα προσωπικά δεδομένα θα καταστρέφονται.

V. Το φυσικό πρόσωπο που είναι είτε Προσφέρων είτε Νόμιμος Εκπρόσωπος του Προσφέροντος, μπορεί να ασκεί κάθε νόμιμο δικαίωμά του σχετικά με τα δεδομένα προσωπικού χαρακτήρα που το αφορούν, απευθυνόμενο στον υπεύθυνο προστασίας προσωπικών δεδομένων της Αναθέτουσας Αρχής.

VI. Η Αναθέτουσα Αρχή έχει υποχρέωση να λαμβάνει κάθε εύλογο μέτρο για τη διασφάλιση του απόρρητου και της ασφάλειας της επεξεργασίας των δεδομένων και της προστασίας τους από τυχαία ή αθέμιτη καταστροφή, τυχαία απώλεια, αλλοίωση, απαγορευμένη διάδοση ή πρόσβαση από οποιονδήποτε και κάθε άλλης μορφής αθέμιτη επεξεργασία.