

2024DIAB27733



Υπουργείο Ψηφιακής  
Διακυβέρνησης



## Διακήρυξη Ανοικτού Διεθνούς Ηλεκτρονικού Διαγωνισμού άνω των ορίων για

### «Υπηρεσίες συντήρησης του Δικτύου IP της ΕΔΥΤΕ Α.Ε.»

**Αναθέτουσα Αρχή:** Εθνικό Δίκτυο Υποδομών Τεχνολογίας και Έρευνας ΑΕ – ΕΔΥΤΕ Α.Ε.

**Προϋπολογισμός:** €272.800,00 [€220.000,00 + ΦΠΑ (24%) €52.800,00]  
με δικαίωμα προαίρεσης έως 100% επί του ποσού της Σύμβασης

**Μέγιστος Προϋπολογισμός (συμπεριλαμβανομένου δικαιώματος προαίρεσης):** €545.600,00  
[€440.000,00 + ΦΠΑ (24%) €105.600,00],

**Διάρκεια Σύμβασης:** 12 μήνες

**Διαδικασία Ανάθεσης:** Ανοικτός Διαγωνισμός  
με κριτήριο ανάθεσης την πλέον συμφέρουσα από οικονομική άποψη προσφορά, βάσει τιμής

**Αριθμ. Πρωτ:** XXX /ΑΣ/XXXXX

**Ημερομηνία παραλαβής των προσφορών:** xx/xx/2024 και ώρα 17:00

**Ημερομηνία διενέργειας διαγωνισμού:** xx/xx/2024 και ώρα 12:00

Ημερομηνία Ηλεκτρονικής Αποστολής για δημοσίευση στην Επίσημη εφημερίδα Ευρωπαϊκών Κοινοτήτων		Ημερομηνία δημοσίευσης στον Τύπο	
XXXXXX		XXXXXX	
Καταληκτική Ημερομηνία Ηλεκτρονικής Υποβολής των Προσφορών XXXXX	Ημέρα XXXXX	Ώρα XX:00	Δικτυακός Τόπος Ηλεκτρονικής Υποβολής Προσφοράς:
Ημερομηνία Ηλεκτρονικής Αποσφράγισης των Προσφορών XXXXX	Ημέρα XXXX	Ώρα XX:00	Διαδικτυακή Πύλη <a href="http://www.promitheus.gov.gr">www.promitheus.gov.gr</a> του ΕΣΗΔΗΣ
Προϋπολογισθείσα πίστωση συμπεριλαμβανομένου Φ.Π.Α.: €545.600,00 Με δικαίωμα προαίρεσης 100%	Διάρκεια: 12 μήνες από την υπογραφή της σύμβασης Με δικαίωμα προαίρεσης 100%		Παραρτήματα της διακήρυξης: I-VI
Τόπος διενέργειας του Διαγωνισμού ΔΙΑΔΙΚΤΥΑΚΗ ΠΥΛΗ <a href="http://www.promitheus.gov.gr">www.promitheus.gov.gr</a> ΤΟΥ Ε.Σ.Η.ΔΗ.Σ.			

Οι παρεχόμενες γενικές υπηρεσίες κατατάσσονται στους ακόλουθους κωδικούς του Κοινού Λεξιλογίου δημοσίων συμβάσεων (CPV): 72253200-5 Υπηρεσίες υποστήριξης συστημάτων πληροφορικής.

Αναλυτική περιγραφή του φυσικού και οικονομικού αντικειμένου της Σύμβασης δίδεται στο **ΠΑΡΑΡΤΗΜΑ Ι – Αναλυτική Περιγραφή Φυσικού και Οικονομικού Αντικειμένου της Σύμβασης** της παρούσας Διακήρυξης.

Προσφορές υποβάλλονται για το σύνολο των ανωτέρω ζητούμενων και όχι για μέρος του αντικειμένου της παρούσας.

**Η Σύμβαση θα ανατεθεί με το κριτήριο της πλέον συμφέρουσας από οικονομική άποψη προσφοράς βάσει τιμής.**

Ο διαγωνισμός θα πραγματοποιηθεί με χρήση της πλατφόρμας του Εθνικού Συστήματος Ηλεκτρονικών Δημοσίων Συμβάσεων (Ε.Σ.Η.ΔΗ.Σ.) μέσω της διαδικτυακής πύλης [www.promitheus.gov.gr](http://www.promitheus.gov.gr) του συστήματος.

# 2024DIAB27733

Ως καταληκτική ημερομηνία υποβολής προσφορών ορίζεται η: **XX/XX/2024, ημέρα XXXXX και ώρα : XX:00 μ.μ.**

Ημερομηνία ηλεκτρονικής αποσφράγισης των υποφακέλων «Δικαιολογητικά Συμμετοχής-Τεχνική Προσφορά» ορίζεται η: **XXXXXXXXXX και ώρα: XX:00 μ.μ.**

Ο Διαγωνισμός θα γίνει σύμφωνα με τις ισχύουσες διατάξεις και τα κάτωθι Κεφάλαια και Παραρτήματα του παρόντος τεύχους της Διακήρυξης, τα οποία θεωρούνται αναπόσπαστο μέρος της:

## Περιεχόμενα

Περιεχόμενα.....	4
<b>1. ΑΝΑΘΕΤΟΥΣΑ ΑΡΧΗ ΚΑΙ ΑΝΤΙΚΕΙΜΕΝΟ ΣΥΜΒΑΣΗΣ.....</b>	<b>8</b>
1.1 Στοιχεία Αναθέτουσας Αρχής .....	8
1.2 Στοιχεία Διαδικασίας-Χρηματοδότηση .....	10
1.3 Συνοπτική Περιγραφή φυσικού και οικονομικού αντικειμένου της Σύμβασης .	10
1.4 Θεσμικό πλαίσιο .....	11
1.5 Προθεσμία παραλαβής προσφορών και διενέργεια διαγωνισμού .....	16
1.6 Δημοσιότητα .....	16
1.7 Αρχές εφαρμοζόμενες στη διαδικασία σύναψης .....	17
<b>2. ΓΕΝΙΚΟΙ ΚΑΙ ΕΙΔΙΚΟΙ ΟΡΟΙ ΣΥΜΜΕΤΟΧΗΣ .....</b>	<b>18</b>
<b>2.1 Γενικές Πληροφορίες .....</b>	<b>18</b>
2.1.1. Έγγραφα της Σύμβασης.....	18
2.1.2. Επικοινωνία - Πρόσβαση στα έγγραφα της Σύμβασης .....	18
2.1.3. Παροχή Διευκρινίσεων.....	18
2.1.4. Γλώσσα.....	19
2.1.5. Εγγυήσεις .....	20
2.1.6 Προστασία Προσωπικών Δεδομένων.....	21
2.1.7 Απαιτήσεις Ασφάλειας.....	21
<b>2.2 Δικαίωμα Συμμετοχής - Κριτήρια Ποιοτικής Επιλογής.....</b>	<b>22</b>
2.2.1. Δικαίωμα συμμετοχής.....	22
2.2.2. Εγγύηση συμμετοχής.....	23
2.2.3. Λόγοι αποκλεισμού .....	24
2.2.4. Καταλληλότητα άσκησης επαγγελματικής δραστηριότητας .....	30
2.2.5. Οικονομική και χρηματοοικονομική επάρκεια .....	31
2.2.6. Τεχνική και επαγγελματική ικανότητα.....	31
2.2.7. Πρότυπα διασφάλισης ποιότητας και πρότυπα περιβαλλοντικής διαχείρισης .....	33
2.2.8. Στήριξη στην ικανότητα τρίτων- Υπεργολαβία.....	33
2.2.9. Κανόνες απόδειξης ποιοτικής επιλογής .....	34
<b>2.3 Κριτήρια Ανάθεσης .....</b>	<b>48</b>
2.3.1. Κριτήριο ανάθεσης.....	48
<b>2.4 Κατάρτιση - Περιεχόμενο Προσφορών.....</b>	<b>48</b>
2.4.1. Γενικοί όροι υποβολής προσφορών .....	48
2.4.2. Χρόνος και Τρόπος υποβολής προσφορών .....	49
2.4.3. Περιεχόμενα Φακέλου «Δικαιολογητικά Συμμετοχής - Τεχνική Προσφορά» 53	
2.4.4. Περιεχόμενα Φακέλου «Οικονομική Προσφορά» / Τρόπος σύνταξης και υποβολής οικονομικών προσφορών.....	57
2.4.5. Χρόνος ισχύος των προσφορών .....	58
2.4.6. Λόγοι απόρριψης προσφορών .....	59
<b>3. ΔΙΕΝΕΡΓΕΙΑ ΔΙΑΔΙΚΑΣΙΑΣ - ΑΞΙΟΛΟΓΗΣΗ ΠΡΟΣΦΟΡΩΝ.....</b>	<b>61</b>
3.1 Αποσφράγιση και αξιολόγηση προσφορών .....	61
3.1.1. Ηλεκτρονική αποσφράγιση προσφορών .....	61
3.1.2. Αξιολόγηση προσφορών .....	61

3.2	Πρόσκληση υποβολής δικαιολογητικών προσωρινού αναδόχου - Δικαιολογητικά προσωρινού αναδόχου .....	64
3.3	Κατακύρωση - Σύναψη Σύμβασης .....	67
3.4	Προδικαστικές Προσφυγές - Προσωρινή Δικαστική Προστασία.....	69
3.5	Ματαίωση Διαδικασίας .....	73
4.	ΟΡΟΙ ΕΚΤΕΛΕΣΗΣ ΤΗΣ ΣΥΜΒΑΣΗΣ.....	74
4.1	Εγγυήσεις (καλής εκτέλεσης) .....	74
4.2	Συμβατικό Πλαίσιο - Εφαρμοστέα Νομοθεσία .....	75
4.3	Όροι εκτέλεσης της Σύμβασης .....	75
4.4	Υπεργολαβία .....	77
4.5	Τροποποίηση Σύμβασης κατά τη διάρκειά της .....	78
4.6	Δικαίωμα μονομερούς λύσης της Σύμβασης.....	79
5.	ΕΙΔΙΚΟΙ ΟΡΟΙ ΕΚΤΕΛΕΣΗΣ ΤΗΣ ΣΥΜΒΑΣΗΣ .....	80
5.1	Τρόπος πληρωμής .....	80
5.2	Κήρυξη οικονομικού φορέα εκπτώτου – Κυρώσεις – Ποινικές Ρήτρες .....	81
5.3	Διοικητικές προσφυγές κατά τη διαδικασία εκτέλεσης των Συμβάσεων – Δικαστική Επίλυση Διαφορών .....	84
6.	ΕΙΔΙΚΟΙ ΟΡΟΙ ΕΚΤΕΛΕΣΗΣ .....	86
6.1	Παρακολούθηση της Σύμβασης.....	86
6.2	Διάρκεια Σύμβασης – Φάσεις Υλοποίησης.....	86
6.3	Παραλαβή του αντικειμένου της Σύμβασης.....	87
6.4	Απόρριψη παραδοτέων – Αντικατάσταση .....	89
6.5	Αναπροσαρμογή τιμής .....	89
	ΠΑΡΑΡΤΗΜΑΤΑ .....	90
	ΠΑΡΑΡΤΗΜΑ Ι – Αναλυτική Περιγραφή Φυσικού και Οικονομικού Αντικειμένου της Σύμβασης .....	91
1	Επιτελική Σύνοψη .....	91
2	Περιβάλλον της Παροχής των Γενικών Υπηρεσιών.....	92
2.1	Εμπλεκόμενοι στην υλοποίηση του αντικειμένου της Σύμβασης .....	92
2.1.1	Συνοπτική παρουσίαση Φορέα Λειτουργίας και Υλοποίησης.....	92
2.1.2	Όργανα και Επιτροπές (Διακυβέρνηση της Σύμβασης Υπηρεσιών) .....	93
2.2	Υφιστάμενη Κατάσταση .....	94
2.2.1	Συνοπτική περιγραφή των υπηρεσιών και της λειτουργίας της ΕΔΥΤΕ Α.Ε....	96
2.2.2	Οργανωτική Δομή και Στελέχωση της ΕΔΥΤΕ ΑΕ.....	99
2.3	Ανάλυση Υποδομών Τεχνολογιών Πληροφορικής και Επικοινωνιών.....	106
2.3.1.1	Δίκτυο ΕΔΕΤ .....	106
2.3.1.2	Υφιστάμενα Κέντρα Δεδομένων και Υπηρεσιών της ΕΔΥΤΕ ΑΕ .....	107
3	Αντικείμενο της Σύμβασης.....	110
4	Ελάχιστες Προδιαγραφές Ποιότητας Υπηρεσιών .....	111
4.1	Ορισμός και κατηγορίες βλαβών .....	111
4.2	Υπηρεσία τεχνικής υποστήριξης .....	111
5	Χρονοδιάγραμμα και Μεθοδολογία Υλοποίησης .....	112
5.1	Διάρκεια Σύμβασης – Χρονοδιάγραμμα - Φάσεις και Παραδοτέα.....	112
5.2	Μεθοδολογία Διοίκησης και Υλοποίησης Έργου.....	113
	ΜΕΡΟΣ Β- ΟΙΚΟΝΟΜΙΚΟ ΑΝΤΙΚΕΙΜΕΝΟ ΤΗΣ ΣΥΜΒΑΣΗΣ .....	113

1 Περιγραφή Οικονομικού Αντικειμένου .....	115
ΠΑΡΑΡΤΗΜΑ II – Πίνακες Συμμόρφωσης .....	116
Πίνακας Συμμόρφωσης 1: Υπηρεσίες.....	118
ΠΑΡΑΡΤΗΜΑ III – ΕΕΕΣ.....	121
ΠΑΡΑΡΤΗΜΑ IV – Πίνακας Οικονομικής Προσφοράς .....	122
ΠΑΡΑΡΤΗΜΑ V – Λίστα Εξοπλισμού .....	123
ΠΑΡΑΡΤΗΜΑ VI ' - ΕΝΗΜΕΡΩΣΗ ΓΙΑ ΤΗΝ ΕΠΕΞΕΡΓΑΣΙΑ ΠΡΟΣΩΠΙΚΩΝ ΔΕΔΟΜΕΝΩΝ .....	147
ΠΑΡΑΡΤΗΜΑ VII – Σχέδιο Σύμβασης .....	149
<i>ΣΥΜΒΑΣΗ ΜΕ ΑΡ. ΠΡΩΤ. ....</i> .....	150
Άρθρο 1 – Ορολογία .....	155
Άρθρο 2 – Αντικείμενο της παρούσας Σύμβασης.....	155
Άρθρο 3 – Διάρκεια της Σύμβασης – Χρόνος παράδοσης – Φάσεις Υλοποίησης - Παραδοτέα .....	156
Άρθρο 4 – Χρονοδιάγραμμα.....	157
Άρθρο 5 – Σύσταση Επιτροπής Παρακολούθησης και Παραλαβής – Παράδοση και Παραλαβή των Παραδοτέων και των Υπηρεσιών συνολικά .....	157
Άρθρο 6 – Ποινικές Ρήτρες - Εκπτώσεις .....	160
Άρθρο 7 – Αμοιβή- Εγγυήσεις .....	163
Άρθρο 8 – Τρόπος Πληρωμής .....	164
Άρθρο 9 – Λοιπές Υποχρεώσεις Αναδόχου – Υποχρεώσεις Αναθέτουσας Αρχής .	165
Άρθρο 10 – Αποζημίωση για Ζημίες.....	167
Άρθρο 11 – Υπεργολαβίες .....	167
Άρθρο 12 –Ανεκχώρητο .....	168
Άρθρο 13 – Εμπιστευτικότητα – Εχεμύθεια .....	168
Άρθρο 14 – Πνευματικά Δικαιώματα – Κυριότητα.....	170
Άρθρο 15 – Προστασία Δεδομένων Προσωπικού Χαρακτήρα .....	170
Άρθρο 16 – Λόγοι Ανωτέρας Βίας .....	171
Άρθρο 17 – Καταγγελία και Λύση της Σύμβασης .....	172
Άρθρο 18 – Λοιπές Διατάξεις .....	174
Άρθρο 19 – Εφαρμοστέο Δίκαιο – Δωσιδικία .....	174
Άρθρο 20 – Θέση της σύμβασης σε ισχύ .....	175
Άρθρο 21 – Τροποποίηση όρων της σύμβασης.....	175
ΠΑΡΑΡΤΗΜΑ Α' - ΑΝΑΛΥΤΙΚΗ ΚΑΤΑΣΤΑΣΗ ΚΟΣΤΟΥΣ ΑΝΑ ΕΙΔΟΣ/ΥΠΗΡΕΣΙΑ.....	177
ΠΑΡΑΡΤΗΜΑ Β' - ΠΕΡΙΓΡΑΦΗ ΥΛΟΠΟΙΗΣΗΣ ΑΝΤΙΚΕΙΜΕΝΟΥ ΣΥΜΒΑΣΗΣ.....	177

ΠΑΡΑΡΤΗΜΑ Γ' – ΧΡΟΝΟΔΙΑΓΡΑΜΜΑ ΥΛΟΠΟΙΗΣΗΣ-ΦΑΣΕΙΣ ΥΛΟΠΟΙΗΣΗΣ .....	177
ΠΑΡΑΡΤΗΜΑ Δ' - ΟΜΑΔΑ ΕΡΓΟΥ .....	177
ΠΑΡΑΡΤΗΜΑ Ε' – ΤΟ ΑΠΟ .... ΤΕΥΧΟΣ ΔΙΑΚΗΡΥΞΗΣ .....	177
ΠΑΡΑΡΤΗΜΑ ΣΤ' - Η ΑΠΟ .... ΠΡΟΣΦΟΡΑ ΤΟΥ ΑΝΑΔΟΧΟΥ .....	177
ΠΑΡΑΡΤΗΜΑ Ζ' - ΣΥΜΦΩΝΗΤΙΚΟ ΕΠΕΞΕΡΓΑΣΙΑΣ ΔΕΔΟΜΕΝΩΝ ΠΡΟΣΩΠΙΚΟΥ ΧΑΡΑΚΤΗΡΑ (DATA PROCESSING AGREEMENT - DPA) [εφεξής «Συμφωνητικό»].	177
ΠΑΡΑΡΤΗΜΑ Η' ΡΗΤΡΑ ΑΚΕΡΑΙΟΤΗΤΑΣ .....	188

## 1. ΑΝΑΘΕΤΟΥΣΑ ΑΡΧΗ ΚΑΙ ΑΝΤΙΚΕΙΜΕΝΟ ΣΥΜΒΑΣΗΣ

### 1.1 Στοιχεία Αναθέτουσας Αρχής

Επωνυμία	Εθνικό Δίκτυο Υποδομών Τεχνολογίας και Έρευνας ΑΕ – ΕΔΥΤΕ Α.Ε.
Ταχυδρομική διεύθυνση	Λεωφόρος Κηφισίας 7
Πόλη	Αθήνα
Ταχυδρομικός Κωδικός	11523
Χώρα	ΕΛΛΑΔΑ
Κωδικός NUTS	EL303
Τηλέφωνο	2107474274
Φαξ	2107474490
Ηλεκτρονικό Ταχυδρομείο	<a href="mailto:info@grnet.gr">info@grnet.gr</a>
Αρμόδιος για πληροφορίες	Κ. Τσονάτος
Γενική Διεύθυνση στο διαδίκτυο (URL)	<a href="http://www.grnet.gr/">http://www.grnet.gr/</a>

#### Είδος Αναθέτουσας Αρχής

Η Αναθέτουσα Αρχή είναι Ανώνυμη Εταιρία του Δημοσίου, τεχνολογικός φορέας της Γενικής Γραμματείας Έρευνας και Τεχνολογίας του Υπουργείου Ψηφιακής Διακυβέρνησης και ανήκει στη Γενική Κυβέρνηση.

#### Κύρια δραστηριότητα Α.Α.

Η ΕΔΥΤΕ Α.Ε. είναι τεχνολογικός φορέας και διέπεται από τις ειδικότερες διατάξεις για τους τεχνολογικούς και ερευνητικούς φορείς του άρθρου 13Α του ν. 4310/2014 (Α' 258), αναλογικά εφαρμοζόμενες, όπως κάθε φορά ισχύουν. Η αγγλική επωνυμία είναι «National Infrastructures for Research and Technology.» με διακριτικό τίτλο GRNET. Η ΕΔΥΤΕ Α.Ε. είναι το Εθνικό Δίκτυο για την Έρευνα και την Τεχνολογία (National Research and Education Network - NREN), σύμφωνα με το καταστατικό της όπως ισχύει, τροποποιημένο και κωδικοποιημένο με την απόφαση της από 03/08/2022 Τακτικής Γενικής Συνέλευσης (Πρακτικό 51) και καταχωρήθηκε στο ΓΕΜΗ την 10/08/2022 με Κωδικό Καταχώρισης 3001855, σύμφωνα με την από 10/08/2022 και με αριθμ. πρωτ. 2680492 Ανακοίνωση Καταχώρισης του ΕΒΕΑ. Με το Άρθρο 1 του Π.Δ. 81/2019 (ΦΕΚ 119/Α/8-7-2019) «Σύσταση, συγχώνευση, μετονομασία και κατάργηση Υπουργείων και καθορισμός των αρμοδιοτήτων τους - Μεταφορά υπηρεσιών και αρμοδιοτήτων μεταξύ Υπουργείων» μεταφέρθηκε στην εποπτεία του Υπουργείου Ψηφιακής Διακυβέρνησης και με το Άρθρο 58 του Ν. 4623/2019 (ΦΕΚ 134/Α/9-8-2019) «Ρυθμίσεις του Υπουργείου Εσωτερικών, διατάξεις για την ψηφιακή



διακυβέρνηση, συνταξιοδοτικές ρυθμίσεις και άλλα επείγοντα ζητήματα» μετονομάστηκε σε ΕΔΥΤΕ Α.Ε. Ο σκοπός της ΕΔΥΤΕ Α.Ε. είναι η παροχή δικτυακών και υπολογιστικών υπηρεσιών σε ακαδημαϊκά και ερευνητικά ιδρύματα, σε φορείς της εκπαίδευσης όλων των βαθμίδων και σε φορείς του δημοσίου, ευρύτερου δημόσιου και ιδιωτικού τομέα, η ευρύτερη προώθηση και διάδοση των εφαρμογών των δικτυακών και υπολογιστικών τεχνολογιών καθώς και η προώθηση και υλοποίηση των στόχων του Ψηφιακού Μετασχηματισμού στους ως άνω φορείς. Η ΕΔΥΤΕ Α.Ε. διαχειρίζεται το Εθνικό Δίκτυο Έρευνας & Τεχνολογίας (ΕΔΕΤ). Το ΕΔΕΤ ως δίκτυο κορμού υποστηρίζει την Ελληνική Ακαδημαϊκή & Ερευνητική Κοινότητα από το 1995 σαν έργο της Γενικής Γραμματείας Έρευνας & Τεχνολογίας (ΓΓΕΤ) του Υπουργείου Πολιτισμού, Παιδείας και Θρησκευμάτων. Το 1998 δημιουργήθηκε η ΕΔΕΤ Α.Ε. (σήμερα ΕΔΥΤΕ Α.Ε.) ως εταιρεία Τεχνολογικής Ανάπτυξης της ΓΓΕΤ κατά το πρότυπο των αντίστοιχων εταιρειών διαχείρισης των Εθνικών Ερευνητικών Δικτύων (National Research Networks) των χωρών της Ευρωπαϊκής Ένωσης. Σήμερα διασυνδέει πάνω από 100 ιδρύματα (όλα τα ΑΕΙ, τα Ερευνητικά Κέντρα του Υπουργείου Πολιτισμού, Παιδείας και Θρησκευμάτων και όλα τα ΤΕΙ της χώρας) με περισσότερους από 500.000 χρήστες. Η ανάπτυξη και λειτουργία του δικτύου ΕΔΕΤ συγχρηματοδοτήθηκε από την Ευρωπαϊκή Ένωση και το Ελληνικό Δημόσιο μέσω της ΓΓΕΤ (Β' και Γ' ΚΠΣ).

Η ΕΔΥΤΕ Α.Ε. εξυπηρετεί σήμερα την ακαδημαϊκή και ερευνητική κοινότητα της χώρας αφενός με τη διασύνδεση των φορέων σε σύγχρονο οπτικό δίκτυο υπερ-υψηλών ταχυτήτων, αφετέρου με την παροχή προηγμένων υπηρεσιών υπολογιστικού νέφους, που μεταφράζεται σε διάθεση υπολογιστικών, δικτυακών και αποθηκευτικών πόρων στα μέλη της κοινότητας. Με γνώμονα την ψηφιακή σύγκλιση της Ελλάδας με τις υπόλοιπες χώρες της Ευρωπαϊκής Ένωσης, η ΕΔΥΤΕ Α.Ε. εκπροσωπεί τη χώρα στο ευρωπαϊκό δίκτυο για την Έρευνα και την Εκπαίδευση και αποτελεί περιβάλλον ανάπτυξης καινοτομίας και νέων τεχνολογιών.

Παράλληλα, έχει υλοποιήσει και θέσει στη διάθεση της ακαδημαϊκής και ερευνητικής κοινότητας οριζόντιες ηλεκτρονικές υπηρεσίες, ενώ υποστηρίζει δράσεις για τη διάχυση των ΤΠΕ στην εκπαίδευση.

### **Στοιχεία Επικοινωνίας**

α) Τα έγγραφα της σύμβασης είναι διαθέσιμα για ελεύθερη, πλήρη, άμεση & δωρεάν ηλεκτρονική πρόσβαση μέσω της Διαδικτυακής Πύλης ([www.promitheus.gov.gr](http://www.promitheus.gov.gr)) του ΟΠΣ ΕΣΗΔΗΣ.

β) Κάθε είδους επικοινωνία και ανταλλαγή πληροφοριών πραγματοποιείται μέσω του ΕΣΗΔΗΣ Προμήθειες και Υπηρεσίες (εφεξής ΕΣΗΔΗΣ), το οποίο είναι προσβάσιμο από τη Διαδικτυακή Πύλη ([www.promitheus.gov.gr](http://www.promitheus.gov.gr)) του ΟΠΣ ΕΣΗΔΗΣ.

## 1.2 Στοιχεία Διαδικασίας-Χρηματοδότηση

---

### Είδος διαδικασίας

Ο διαγωνισμός θα διεξαχθεί με την Ανοικτή Διαδικασία του Άρθρου 27 του Ν. 4412/2016.

### Χρηματοδότηση της Σύμβασης

Φορέας χρηματοδότησης της παρούσας Σύμβασης είναι η ανώνυμη εταιρία «Εθνικό Δίκτυο Υποδομών Τεχνολογίας και Έρευνας», δ.τ. «ΕΔΥΤΕ Α.Ε.». Η δαπάνη για την Σύμβαση αυτή βαρύνει τον κωδικό λογιστικής 61 «Αμοιβές και έξοδα τρίτων» και 62 «Παροχές Τρίτων», με σχετική πίστωση του προϋπολογισμού των οικονομικών ετών 2024, 2025 και 2026 του Φορέα.

## 1.3 Συνοπτική Περιγραφή φυσικού και οικονομικού αντικείμενου της Σύμβασης

---

Αντικείμενο της παρούσας Διακήρυξης είναι η παροχή γενικών υπηρεσιών που αφορούν στη συντήρηση του Δικτύου IP της ΕΔΥΤΕ ΑΕ.

Οι παρεχόμενες υπηρεσίες κατατάσσονται στους ακόλουθους κωδικούς του Κοινού Λεξιλογίου δημοσίων συμβάσεων (CPV): 72253200-5 Υπηρεσίες υποστήριξης συστημάτων πληροφορικής.

Η εκτιμώμενη αξία της σύμβασης ανέρχεται στο συνολικό ποσό -συμπεριλαμβανομένου ΦΠΑ 24%- των ΕΥΡΩ: €272.800,00 [€220.000,00 + ΦΠΑ (24%) €52.800,00], με δικαίωμα προαίρεσης έως 100% επί του ποσού της Σύμβασης. Η συνολική εκτιμώμενη αξία της Σύμβασης, συμπεριλαμβανομένου του δικαιώματος προαίρεσης, δεν θα ξεπερνά το ποσό των 545.600,00 [€ 440.000,00 + ΦΠΑ (24%) €105.600,00]. Το δικαίωμα προαίρεσης θα αφορά σε επέκταση της Σύμβασης έως και δώδεκα (12) επιπλέον μήνες.

Η παρούσα σύμβαση δεν υποδιαιρείται σε περισσότερα τμήματα, αλλά θα ανατεθεί στον οριστικό ανάδοχο εν συνόλω. Η συγκεκριμένη επιλογή της αναθέτουσας αρχής κατά παρέκκλιση από τα οριζόμενα στο άρθρο 59 του Ν. 4412/2016 με τίτλο «Υποδιαίρεση συμβάσεων σε τμήματα» (άρθρο 46 της Οδηγίας 2014/24/ΕΕ), στην προκειμένη περίπτωση οφείλεται σε στάθμιση εκ μέρους της αναθέτουσας αρχής, όλων των επιμέρους ειδικότερων συνθηκών ανάθεσης. Ειδικότερα, η αναθέτουσα αρχή έλαβε υπόψη της τα ακόλουθα:

Α) ότι η διάσπαση της ενιαίας ανάθεσης του δημοπρατούμενου αντικείμενου θα καταστήσει την εκτέλεση της σύμβασης υπερβολικά δυσχερή από τεχνικής απόψεως και οικονομικά ασύμφορη για την αναθέτουσα αρχή, ενώ εξάλλου, λόγοι τεχνικής συμβατότητας, προκρίνουν την εκτέλεση της συνολικής σύμβασης από έναν και μόνο ανάδοχο και

Β) ότι η διάσπαση της ενιαίας ανάθεσης του δημοπρατούμενου αντικειμένου θα καταστήσει δυσανάλογα δυσχερείς τις συνθήκες εκτέλεσής της, δεδομένης της ανάγκης περαιτέρω συντονισμού μεταξύ των διαφορετικών αναδόχων, στους οποίους θα έχουν ανατεθεί τα διάφορα τμήματα, από άποψη χρονικής σειράς εκτέλεσης των εργασιών, εγκατάστασης, συμβατότητας, καταλληλότητας, αρτιότητας, κλπ., κατά τρόπο που ο χωρισμός του αντικειμένου της σύμβασης, θα θέσει σε σοβαρό κίνδυνο την έντεχνη, εμπρόθεσμη, άρτια και σύμφωνα με τους κανόνες της επιστήμης και της τέχνης, εκτέλεση της σύμβασης.

Η διάρκεια της Σύμβασης ορίζεται σε 12 μήνες από την υπογραφή της, με δικαίωμα προαίρεσης για την παράτασή της έως και δώδεκα (12) μήνες.

Προσφορές υποβάλλονται για το σύνολο των ανωτέρω ζητούμενων υπηρεσιών και όχι για μέρος του έργου.

Αναλυτική περιγραφή του φυσικού και οικονομικού αντικειμένου της σύμβασης δίδεται στο **ΠΑΡΑΡΤΗΜΑ Ι** – Αναλυτική Περιγραφή Φυσικού και Οικονομικού Αντικειμένου της Σύμβασης της παρούσας Διακήρυξης.

**Η Σύμβαση θα ανατεθεί με το κριτήριο της πλέον συμφέρουσας από οικονομική άποψη προσφοράς, βάσει τιμής.**

## **1.4 Θεσμικό πλαίσιο**

Η ανάθεση και εκτέλεση της παρούσας Διακήρυξης διέπεται από την κείμενη νομοθεσία και τις κατ' εξουσιοδότηση αυτής εκδοθείσες κανονιστικές πράξεις, όπως ισχύουν και ιδίως:

1. Τις διατάξεις:
  2. Του καταστατικού της ΕΔΥΤΕ Α.Ε. όπως ισχύει, τροποποιημένο και κωδικοποιημένο με την απόφαση της από 03/08/2022 Τακτικής Γενικής Συνέλευσης (Πρακτικό 51) και καταχωρήθηκε στο ΓΕΜΗ την 10/08/2022 με Κωδικό Καταχώρισης 3001855, σύμφωνα με την από 10/08/2022 και με αριθμ. πρωτ. 2680492 Ανακοίνωση Καταχώρισης του ΕΒΕΑ.
- του π.δ. 81/2019 (ΦΕΚ 119/Α/8-7-2019) Άρθρο 1 «Σύσταση, συγχώνευση, μετονομασία και κατάργηση Υπουργείων και καθορισμός των αρμοδιοτήτων τους - Μεταφορά υπηρεσιών και αρμοδιοτήτων μεταξύ Υπουργείων» σύμφωνα με το οποίο μεταφέρθηκε στην εποπτεία του Υπουργείου Ψηφιακής Διακυβέρνησης,
  - του Ν. 4623/2019 (ΦΕΚ 134/Α/9-8-2019) Άρθρο 58 «Ρυθμίσεις του Υπουργείου Εσωτερικών, διατάξεις για την ψηφιακή διακυβέρνηση, συνταξιοδοτικές ρυθμίσεις και άλλα επείγοντα ζητήματα» όπως αυτό έχει τροποποιηθεί και ισχύει,

- του Ν. 4412/2016 (Α' 147) «Δημόσιες Συμβάσεις Έργων, Προμηθειών και Υπηρεσιών (προσαρμογή στις Οδηγίες 2014/24/ ΕΕ και 2014/25/ΕΕ)», όπως έχει τροποποιηθεί και ισχύει,
- του ν. 4622/19 (Α' 133) «Επιτελικό Κράτος: οργάνωση, λειτουργία & διαφάνεια της Κυβέρνησης, των κυβερνητικών οργάνων & της κεντρικής δημόσιας διοίκησης» και ιδίως του άρθρου 37
- του ν. 4700/2020 (Α' 127) «Ενιαίο κείμενο Δικονομίας για το Ελεγκτικό Συνέδριο, ολοκληρωμένο νομοθετικό πλαίσιο για τον προσυμβατικό έλεγχο, τροποποιήσεις στον Κώδικα Νόμων για το Ελεγκτικό Συνέδριο, διατάξεις για την αποτελεσματική απονομή της δικαιοσύνης και άλλες διατάξεις» και ιδίως των άρθρων 324-337,
- του ν. 4912/2022 (ΦΕΚ Α' 59/17.03.2022) «Ενιαία Αρχή Δημοσίων Συμβάσεων και άλλες διατάξεις του Υπουργείου Δικαιοσύνης.»
- του ν. 4601/2019 (Α' 44) «Εταιρικοί μετασχηματισμοί και εναρμόνιση του νομοθετικού πλαισίου με τις διατάξεις της Οδηγίας 2014/55/ΕΕ του Ευρωπαϊκού Κοινοβουλίου και του Συμβουλίου της 16ης Απριλίου 2014 για την έκδοση ηλεκτρονικών τιμολογίων στο πλαίσιο δημόσιων συμβάσεων και λοιπές διατάξεις»,
- της υπ' αριθμ. της υπ' αριθμ. Κ.Υ.Α. 52445 ΕΞ 2023 (Β' 2385/12.04.2023) «Υποχρέωση υποβολής ηλεκτρονικών τιμολογίων από τους οικονομικούς φορείς»,
- της υπ' αριθμ. 102080/24-10-2022 (Β' 5623/02.11.2022) απόφασης του Υπουργού Ανάπτυξης και Επενδύσεων «Ρύθμιση θεμάτων σχετικά με την εξέταση επανορθωτικών μέτρων από την Επιτροπή της παρ. 9 του άρθρου 73 του ν. 4412/2016»,
- της υπ' αριθμ. 63446/2021 Κ.Υ.Α. (Β' 2338/02.06.2021) «Καθορισμός Εθνικού Μορφότυπου ηλεκτρονικού τιμολογίου στο πλαίσιο των Δημοσίων Συμβάσεων»,
- της υπ' αριθμ. Κ.Υ.Α. οικ. 98979 ΕΞ 2021 (Β' 3766/13.08.2021) «Ηλεκτρονική Τιμολόγηση στο πλαίσιο των Δημοσίων Συμβάσεων δυνάμει του ν. 4601/2019» (Α' 44),
- του ν. 5005/2022 (Α' 236) «Ενίσχυση δημοσιότητας και διαφάνειας στον έντυπο και ηλεκτρονικό Τύπο - Σύσταση ηλεκτρονικών μητρώων εντύπου και ηλεκτρονικού Τύπου - Διατάξεις αρμοδιότητας της Γενικής Γραμματείας Επικοινωνίας και Ενημέρωσης και λοιπές επείγουσες ρυθμίσεις»,
- του ν. 4919/2022 (Α' 71) «Σύσταση εταιρειών μέσω των Υπηρεσιών Μιας Στάσης (Υ.Μ.Σ.) και τήρηση του Γενικού Εμπορικού Μητρώου (Γ.Ε.ΜΗ.) - Ενσωμάτωση της Οδηγίας (ΕΕ) 2019/1151 του Ευρωπαϊκού Κοινοβουλίου και του Συμβουλίου της 20ής Ιουνίου 2019

για την τροποποίηση της Οδηγίας (ΕΕ) 2017/1132, όσον αφορά τη χρήση ψηφιακών εργαλείων και διαδικασιών στον τομέα του εταιρικού δικαίου (L 186) και λοιπές επείγουσες διατάξεις»,

- του Ν. 4270/2014 (Α' 143) «Αρχές δημοσιονομικής διαχείρισης και εποπτείας (ενσωμάτωση της Οδηγίας 2011/85/ΕΕ) – δημόσιο λογιστικό και άλλες διατάξεις»,
- του Ν. 4250/2014 (Α' 74) «Διοικητικές Απλουστεύσεις - Καταργήσεις, Συγχωνεύσεις Νομικών Προσώπων και Υπηρεσιών του Δημοσίου Τομέα-Τροποποίηση Διατάξεων του π.δ. 318/1992 (Α' 161) και λοιπές ρυθμίσεις» και ειδικότερα τις διατάξεις του άρθρου 1,
- Τον ν. 4972/2022 (ΦΕΚ Α 181/23.09.2022) «Εταιρική διακυβέρνηση των Ανωνύμων Εταιρειών του Δημοσίου και των λοιπών θυγατρικών της Ελληνικής Εταιρείας Συμμετοχών και Περιουσίας, διαχείριση συμμετοχών του Δημοσίου σε ανώνυμες εταιρείες και ρυθμίσεις για την Ελληνική Εταιρεία Συμμετοχών και Περιουσίας, αξιολόγηση της έναντι του Δημοσίου φερεγγυότητας και πιστοληπτικής ικανότητας φυσικών και νομικών προσώπων και σύσταση Ανεξάρτητης Αρχής Πιστοληπτικής Αξιολόγησης, ίδρυση και λειτουργία Κεντρικού Μητρώου Πιστώσεων, Συμπληρωματικός Κρατικός Προϋπολογισμός οικονομικού έτους 2022 και λοιπές διατάξεις οικονομικού και αναπτυξιακού χαρακτήρα».
- της παρ. Ζ του Ν. 4152/2013 (Α' 107) «Προσαρμογή της ελληνικής νομοθεσίας στην Οδηγία 2011/7 της 16.2.2011 για την καταπολέμηση των καθυστερήσεων πληρωμών στις εμπορικές συναλλαγές»,
- του ν. 4727/2020 (Α' 184) «Ψηφιακή Διακυβέρνηση (Ενσωμάτωση στην Ελληνική Νομοθεσία της Οδηγίας (ΕΕ) 2016/2102 και της Οδηγίας (ΕΕ) 2019/1024) – Ηλεκτρονικές Επικοινωνίες (Ενσωμάτωση στο Ελληνικό Δίκαιο της Οδηγίας (ΕΕ) 2018/1972 και άλλες διατάξεις»,
- την παρ. 1 του άρθρου 5ια του Κανονισμού (ΕΕ) 2022/576 του Συμβουλίου της 8ης Απριλίου 2022, για την τροποποίηση του Κανονισμού (ΕΕ) αριθ. 833/2014 σχετικά με περιοριστικά μέτρα λόγω ενεργειών της Ρωσίας που αποσταθεροποιούν την κατάσταση στην Ουκρανία,
- του Κανονισμού (ΕΕ) 2016/679 του Ευρωπαϊκού Κοινοβουλίου και του Συμβουλίου για την προστασία των φυσικών προσώπων έναντι της επεξεργασίας των δεδομένων προσωπικού χαρακτήρα και για την ελεύθερη κυκλοφορία των δεδομένων αυτών και την κατάργηση της οδηγίας 95/46/ΕΚ (Γενικός Κανονισμός για την Προστασία Δεδομένων), όπως κάθε φορά ισχύει,

- του Ν. 4624/2019 (ΦΕΚ 137/Α/2019) «Αρχή Προστασίας Δεδομένων Προσωπικού Χαρακτήρα, μέτρα εφαρμογής του Κανονισμού (ΕΕ) 2016/679 του Ευρωπαϊκού Κοινοβουλίου και του Συμβουλίου της 27ης Απριλίου 2016 για την προστασία των φυσικών προσώπων έναντι της επεξεργασίας δεδομένων προσωπικού χαρακτήρα και ενσωμάτωση στην εθνική νομοθεσία της Οδηγίας (ΕΕ) 2016/680 του Ευρωπαϊκού Κοινοβουλίου και του Συμβουλίου της 27ης Απριλίου 2016 και άλλες διατάξεις», όπως κάθε φορά ισχύει,
- Τον Ν. 3548/2007 «Καταχώρηση δημοσιεύσεων των φορέων του Δημοσίου στο νομαρχιακό και τοπικό Τύπο και άλλες διατάξεις» (ΦΕΚ 68/Α/20-03-2007), όπως τροποποιήθηκε και ισχύει,
- του Ν.4172/2013 (ΦΕΚ 167 Α/23-7-2013): Φορολογία εισοδήματος, επείγοντα μέτρα εφαρμογής του ν. 4046/2012, του ν. 4093/2012 και του ν. 4127/2013 και άλλες διατάξεις,
- του άρθρου 4 του π.δ. 118/07 (Α'150),
- του Ν. 2859/2000 (Α' 248) «Κύρωση Κώδικα Φόρου Προστιθέμενης Αξίας»,
- του Ν. 2690/1999 (Α' 45) «Κύρωση του Κώδικα Διοικητικής Διαδικασίας και άλλες διατάξεις» και ιδίως των άρθρων 7 και 13 έως 15,
- του Ν. 2121/1993 (Α' 25) «Πνευματική Ιδιοκτησία, Συγγενικά Δικαιώματα και Πολιτιστικά Θέματα», όπως έχει τροποποιηθεί και ισχύει,
- του π.δ. 28/2015 (Α' 34) «Κωδικοποίηση διατάξεων για την πρόσβαση σε δημόσια έγγραφα και στοιχεία»,
- του π.δ. 80/2016 (Α'145) «Ανάληψη υποχρεώσεων από τους Διατάκτες»,
- του π.δ. 39/2017 (Α'64) «Κανονισμός εξέτασης προδικαστικών προσφυγών ενώπιον της Α.Ε.Π.Π., της υπ' αριθμ. 76928/9.7.2021 Κοινής Απόφασης των Υπουργών Ανάπτυξης και Επενδύσεων και Επικρατείας «Ρύθμιση ειδικότερων θεμάτων λειτουργίας και διαχείρισης του Κεντρικού Ηλεκτρονικού Μητρώου Δημοσίων Συμβάσεων (ΚΗΜΔΗΣ)» (Β' 3075)),
- της υπ' αριθμ. 64233/08.06.2021 (Β' 2453/ 09.06.2021) Κοινής Απόφασης των Υπουργών Ανάπτυξης και Επενδύσεων και Ψηφιακής Διακυβέρνησης με θέμα «Ρυθμίσεις τεχνικών ζητημάτων που αφορούν την ανάθεση των Δημοσίων Συμβάσεων Προμηθειών και Υπηρεσιών με χρήση των επιμέρους εργαλείων και διαδικασιών του Εθνικού Συστήματος Ηλεκτρονικών Δημοσίων Συμβάσεων (ΕΣΗΔΗΣ)»,
- της αριθμ. Κ.Υ.Α. οικ. 60967 ΕΞ 2020 (Β' 2425/18.06.2020) «Ηλεκτρονική Τιμολόγηση στο πλαίσιο των Δημοσίων Συμβάσεων δυνάμει του ν. 4601/2019» (Α'44),

- της αριθμ. 63446/2021 Κ.Υ.Α. (Β' 2338/02.06.2020) «Καθορισμός Εθνικού Μορφότυπου ηλεκτρονικού τιμολογίου στο πλαίσιο των Δημοσίων Συμβάσεων»,
  - του ν. 3419/2005 (Α' 297) «Γενικό Εμπορικό Μητρώο (Γ.Ε.ΜΗ.) και εκσυγχρονισμός της Επιμελητηριακής Νομοθεσίας»,
  - του ν. 4270/2014 (Α' 143) «Αρχές δημοσιονομικής διαχείρισης και εποπτείας (ενσωμάτωση της Οδηγίας 2011/85/ΕΕ) – δημόσιο λογιστικό και άλλες διατάξεις»,
  - την με Κωδικό Αριθμό Καταχώρισης ΓΕΜΗ 3760074 από 25/08/2023 απόφαση της Γενικής Συνέλευσης των μετόχων της ΕΔΥΤΕ Α.Ε. σύμφωνα με την οποία εκλέχθηκε νέο Διοικητικό Συμβούλιο της εταιρείας.
  - το με Κωδικό Αριθμό Καταχώρισης ΓΕΜΗ 3760075 από 28/08/2023 πρακτικό του Διοικητικού Συμβουλίου της εταιρείας σύμφωνα με το οποίο το Διοικητικό Συμβούλιο, εκλέχθηκε από την υπ' αριθμ. πρωτ. 37681 ΕΞ 2023/21.08.2023 απόφαση του Υπουργού Ψηφιακής Διακυβέρνησης, «Ορισμός Προέδρου και Αναπληρωτή Προέδρου του Διοικητικού Συμβουλίου της ανώνυμης εταιρείας «Εθνικό Δίκτυο Υποδομών Τεχνολογίας και Έρευνας Α.Ε.», η οποία δημοσιεύτηκε στο ΦΕΚ υπ' αριθμ. 862, Τεύχος Υ.Ο.Δ.Δ./22.08.2023, την από 25/08/2023 απόφαση της Γενικής Συνέλευσης και του υπ' αρ. πρωτ. 13873/25.08.2023 μηνύματος ηλεκτρονικού ταχυδρομείου του Συλλόγου Εργαζομένων και Συνεργατών της ΕΔΥΤΕ Α.Ε.
  - την από 28/08/2023 Απόφαση της 703ης Συνεδρίας του ΔΣ της ΕΔΥΤΕ Α.Ε. (Θέμα 1: Συγκρότηση σε Σώμα του Διοικητικού Συμβουλίου της Εταιρείας «Εθνικό Δίκτυο Υποδομών Τεχνολογίας και Έρευνας Α.Ε.» (ΕΔΥΤΕ Α.Ε.) και εκλογή Διευθύνοντος Συμβούλου και Θέμα 2: «Παροχή εξουσιοδοτήσεων επί των αρμοδιοτήτων του Διοικητικού Συμβουλίου»), η οποία καταχωρήθηκε στο ΓΕΜΗ σύμφωνα με την από 13/09/2023 και με αριθμ. πρωτ. 3033947 Ανακοίνωση Καταχώρισης του ΕΒΕΑ.
  - των σε εκτέλεση των ανωτέρω νόμων εκδοθεισών κανονιστικών πράξεων, των λοιπών διατάξεων που αναφέρονται ρητά ή απορρέουν από τα οριζόμενα στα συμβατικά τεύχη της παρούσας, καθώς και του συνόλου των διατάξεων του ασφαλιστικού, εργατικού, κοινωνικού, περιβαλλοντικού και φορολογικού δικαίου που διέπει την ανάθεση και εκτέλεση της παρούσας σύμβασης, έστω και αν δεν αναφέρονται ρητά παραπάνω.
3. Το εγκεκριμένο Μεσοπρόθεσμο Πρόγραμμα Δημοσιονομικής Στρατηγικής 2024-2027 της ΕΔΥΤΕ Α.Ε. με ΑΔΑ: 61ΣΙ46Ν6Β4-ΑΥΞ (απόφαση της από 20/04/2023 686ης Συνεδρίας του ΔΣ, θέμα 2).
  4. Την από 11/01/2024 απόφαση της 726ης Συνεδρίας του ΔΣ της ΕΔΥΤΕ Α.Ε. (Θέμα 3).



5. Την από 21/12/2023 με αρ. πρωτ. 21590 απόφαση ανάληψης υποχρέωσης.

## 1.5 Προθεσμία παραλαβής προσφορών και διενέργεια διαγωνισμού

Η καταληκτική ημερομηνία παραλαβής των προσφορών είναι η , **XXXX, και ώρα XXX**. Μετά την παρέλευση της καταληκτικής ημερομηνίας και ώρας, δεν υπάρχει η δυνατότητα υποβολής προσφορών στο Σύστημα.

Η διαδικασία θα διενεργηθεί με χρήση του Εθνικού Συστήματος Ηλεκτρονικών Δημόσιων Συμβάσεων (ΕΣΗΔΗΣ) Προμήθειες και Υπηρεσίες του ΟΠΣ ΕΣΗΔΗΣ (Διαδικτυακή Πύλη [www.promitheus.gov.gr](http://www.promitheus.gov.gr)) <https://portal.eprocurement.gov.gr/webcenter/portal/TestPortal>, την **XXXXXX, ημέρα XXXX και ώρα XXXX**, μέσω των αρμόδιων πιστοποιημένων στο σύστημα οργάνων της Αναθέτουσας Αρχής, της Επιτροπής Διενέργειας/Αξιολόγησης του εν θέματι Διαγωνισμού της ΕΔΥΤΕ Α.Ε. εφαρμοζόμενων κατά τα λοιπά των κείμενων διατάξεων για την ανάθεση δημοσίων συμβάσεων και διαδικασιών.

## 1.6 Δημοσιότητα

### A. Δημοσίευση στην Επίσημη Εφημερίδα της Ευρωπαϊκής Ένωσης

Προκήρυξη της παρούσας Διακήρυξης απεστάλη με ηλεκτρονικά μέσα για δημοσίευση στις **XX/XX/XXX** στην Υπηρεσία Εκδόσεων της Ευρωπαϊκής Ένωσης.

### B. Δημοσίευση σε εθνικό επίπεδο

Η Προκήρυξη (περίληψη της παρούσας Διακήρυξης) και το πλήρες κείμενο της παρούσας Διακήρυξης καταχωρήθηκαν στο Κεντρικό Ηλεκτρονικό Μητρώο Δημοσίων Συμβάσεων (ΚΗΜΔΗΣ).

Τα έγγραφα της σύμβασης της παρούσας Διακήρυξης καταχωρήθηκαν στη σχετική ηλεκτρονική διαδικασία σύναψης δημόσιας σύμβασης στο ΕΣΗΔΗΣ, η οποία έλαβε Συστημικό Αύξοντα Αριθμό: XXXX και αναρτήθηκαν στη Διαδικτυακή Πύλη ([www.promitheus.gov.gr](http://www.promitheus.gov.gr)) του ΟΠΣ ΕΣΗΔΗΣ.

Περίληψη της παρούσας Διακήρυξης δημοσιεύεται και στον Ελληνικό Τύπο στις **XX/Χ/XXXX** στις ακόλουθες εφημερίδες:

- **XXXXXXXXXX**
- **XXXXXXXXXX**

Περίληψη της παρούσας Διακήρυξης όπως προβλέπεται στην περίπτωση (ιστ') της παραγράφου 3 του άρθρου 76 του Ν.4727/2020, αναρτήθηκε στο διαδίκτυο, στον ιστότοπο <http://et.diavgeia.gov.gr/> (ΠΡΟΓΡΑΜΜΑ ΔΙΑΥΓΕΙΑ)



Η Διακήρυξη καταχωρήθηκε στο διαδίκτυο, στην ιστοσελίδα της Αναθέτουσας Αρχής, στη διεύθυνση (URL): <http://www.grnet.gr> στην διαδρομή: Κεντρική Σελίδα ► Διαγωνισμοί στις **XXXXXXXXX**.

## **B. Έξοδα δημοσιεύσεων**

Η δαπάνη των δημοσιεύσεων στον Ελληνικό Τύπο της Προκήρυξης των τυχόν παρατάσεων και τροποποιήσεων αυτής βαρύνει τον Ανάδοχο, σύμφωνα με τα αναφερόμενα στο άρθρο 4 παρ. 4 του Ν. 3548/2007, όπως ισχύει. Το ποσό που αντιστοιχεί στην δαπάνη παρακρατείται από την πρώτη πληρωμή του Αναδόχου.

### **1.7 Αρχές εφαρμοζόμενες στη διαδικασία σύναψης**

---

Οι οικονομικοί φορείς δεσμεύονται ότι:

- α)** τηρούν και θα εξακολουθήσουν να τηρούν κατά την εκτέλεση της σύμβασης, εφόσον επιλεγούν, τις υποχρεώσεις τους που απορρέουν από τις διατάξεις της περιβαλλοντικής, κοινωνικοασφαλιστικής και εργατικής νομοθεσίας, που έχουν θεσπιστεί με το δίκαιο της Ένωσης, το εθνικό δίκαιο, συλλογικές συμβάσεις ή διεθνείς διατάξεις περιβαλλοντικού, κοινωνικού και εργατικού δικαίου, οι οποίες απαριθμούνται στο Παράρτημα Χ του Προσαρτήματος Α του Ν. 4412/2016. Η τήρηση των εν λόγω υποχρεώσεων ελέγχεται και βεβαιώνεται από τα όργανα που επιβλέπουν την εκτέλεση των δημοσίων συμβάσεων και τις αρμόδιες δημόσιες αρχές και υπηρεσίες που ενεργούν εντός των ορίων της ευθύνης και της αρμοδιότητάς τους,
- β)** δεν θα ενεργήσουν αθέμιτα, παράνομα ή καταχρηστικά καθ' όλη τη διάρκεια της διαδικασίας ανάθεσης, αλλά και κατά το στάδιο εκτέλεσης της Σύμβασης, εφόσον επιλεγούν,
- γ)** λαμβάνουν τα κατάλληλα μέτρα για να διαφυλάξουν την εμπιστευτικότητα των πληροφοριών που έχουν χαρακτηριστεί ως τέτοιες.

## 2. ΓΕΝΙΚΟΙ ΚΑΙ ΕΙΔΙΚΟΙ ΟΡΟΙ ΣΥΜΜΕΤΟΧΗΣ

---

### 2.1 Γενικές Πληροφορίες

---

#### 2.1.1. Έγγραφα της Σύμβασης

Τα έγγραφα της παρούσας διαδικασίας σύναψης είναι τα ακόλουθα:

- η με αρ. πρωτ. XXXXXX Προκήρυξη της Σύμβασης της παρούσας Διακήρυξης, όπως αυτή έχει δημοσιευτεί στην Επίσημη Εφημερίδα της Ευρωπαϊκής Ένωσης,
- η παρούσα Διακήρυξη με αρ. πρωτ. XXXXXX με τα Παραρτήματα που αποτελούν αναπόσπαστο μέρος αυτής,
- το Ευρωπαϊκό Ενιαίο Έγγραφο Σύμβασης [ΕΕΕΣ]
- οι συμπληρωματικές πληροφορίες που τυχόν παρέχονται στο πλαίσιο της διαδικασίας, ιδίως σχετικά με τις προδιαγραφές και τα σχετικά δικαιολογητικά,
- το σχέδιο Σύμβασης και τα Παραρτήματά της.

#### 2.1.2. Επικοινωνία - Πρόσβαση στα έγγραφα της Σύμβασης

Όλες οι επικοινωνίες σε σχέση με τα βασικά στοιχεία της διαδικασίας σύναψης της Σύμβασης, καθώς και όλες οι ανταλλαγές πληροφοριών, ιδίως η ηλεκτρονική υποβολή, εκτελούνται με τη χρήση της πλατφόρμας του Εθνικού Συστήματος Ηλεκτρονικών Δημοσίων Συμβάσεων (ΕΣΗΔΗΣ), μέσω της Διαδικτυακής πύλης [www.promitheus.gov.gr](http://www.promitheus.gov.gr) του ως άνω συστήματος.

#### 2.1.3. Παροχή Διευκρινίσεων

Τα σχετικά αιτήματα παροχής διευκρινίσεων υποβάλλονται ηλεκτρονικά, το αργότερο **δέκα (10) ημέρες** πριν την καταληκτική ημερομηνία υποβολής προσφορών και απαντώνται στο δικτυακό τόπο του διαγωνισμού μέσω της Διαδικτυακής πύλης [www.promitheus.gov.gr](http://www.promitheus.gov.gr), του Ε.Σ.Η.ΔΗ.Σ. Αιτήματα παροχής συμπληρωματικών πληροφοριών – διευκρινίσεων υποβάλλονται από εγγεγραμμένους στο σύστημα οικονομικούς φορείς, δηλαδή από εκείνους που διαθέτουν σχετικά διαπιστευτήρια που τους έχουν χορηγηθεί (όνομα χρήστη και κωδικό πρόσβασης) και απαραίτητα το ηλεκτρονικό αρχείο με το κείμενο των ερωτημάτων είναι ψηφιακά υπογεγραμμένο. Αιτήματα παροχής διευκρινίσεων που υποβάλλονται είτε με άλλο τρόπο είτε το ηλεκτρονικό αρχείο που τα συνοδεύει δεν είναι ψηφιακά υπογεγραμμένο, δεν εξετάζονται.

Η Αναθέτουσα Αρχή μπορεί να παρατείνει την προθεσμία παραλαβής των προσφορών, ούτως ώστε όλοι οι ενδιαφερόμενοι οικονομικοί φορείς να μπορούν να λάβουν γνώση όλων

των αναγκαίων πληροφοριών για την κατάρτιση των προσφορών στις ακόλουθες περιπτώσεις:

**α)** όταν, για οποιονδήποτε λόγο, πρόσθετες πληροφορίες, αν και ζητήθηκαν από τον οικονομικό φορέα έγκαιρα, δεν έχουν παρασχεθεί το αργότερο αργότερο έξι (6) ημέρες πριν από την προθεσμία που ορίζεται για την παραλαβή των προσφορών,

**β)** όταν τα έγγραφα της Σύμβασης υφίστανται σημαντικές αλλαγές.

Η διάρκεια της παράτασης θα είναι ανάλογη με τη σπουδαιότητα των πληροφοριών ή των αλλαγών.

Όταν οι πρόσθετες πληροφορίες δεν έχουν ζητηθεί έγκαιρα ή δεν έχουν σημασία για την προετοιμασία κατάλληλων προσφορών, η παράταση της προθεσμίας εναπόκειται στη διακριτική ευχέρεια της αναθέτουσας αρχής.

Η αναθέτουσα αρχή, με ειδικά αιτιολογημένη απόφασή της, δύναται να παρατείνει την προθεσμία παραλαβής των προσφορών, τηρουμένων σε κάθε περίπτωση των αρχών της ίσης μεταχείρισης και της διαφάνειας.

Τροποποίηση των όρων της διαγωνιστικής διαδικασίας (πχ αλλαγή/μετάθεση της καταληκτικής ημερομηνίας υποβολής προσφορών καθώς και σημαντικές αλλαγές των εγγράφων της σύμβασης, σύμφωνα με την προηγούμενη παράγραφο) δημοσιεύεται στην ΕΕΕΕ (με το τυποποιημένο έντυπο «Διορθωτικό» ) και στο ΚΗΜΔΗΣ

#### **2.1.4. Γλώσσα**

Τα έγγραφα της Σύμβασης έχουν συνταχθεί στην ελληνική γλώσσα.

Τυχόν προδικαστικές προσφυγές υποβάλλονται στην ελληνική γλώσσα.

Οι προσφορές, τα στοιχεία που περιλαμβάνονται σε αυτές, καθώς και τα αποδεικτικά έγγραφα σχετικά με τη μη ύπαρξη λόγου αποκλεισμού και την πλήρωση των κριτηρίων ποιοτικής επιλογής συντάσσονται στην ελληνική γλώσσα ή συνοδεύονται από επίσημη μετάφρασή τους στην ελληνική γλώσσα.

Τα αλλοδαπά δημόσια και ιδιωτικά έγγραφα συνοδεύονται από μετάφρασή τους στην ελληνική γλώσσα, επικυρωμένη είτε από πρόσωπο αρμόδιο κατά τις κείμενες διατάξεις της εθνικής νομοθεσίας είτε από πρόσωπο κατά νόμο αρμόδιο της χώρας στην οποία έχει συνταχθεί το έγγραφο.

Ενημερωτικά και τεχνικά φυλλάδια και άλλα έντυπα -εταιρικά ή μη- με ειδικό τεχνικό περιεχόμενο, δηλαδή έντυπα με αμιγώς τεχνικά χαρακτηριστικά, όπως αριθμούς, αποδόσεις σε διεθνείς μονάδες, μαθηματικούς τύπους και σχέδια, που είναι δυνατόν να διαβαστούν σε κάθε γλώσσα και δεν είναι απαραίτητη η μετάφραση τους, μπορούν να υποβάλλονται σε άλλη γλώσσα, χωρίς να συνοδεύονται από μετάφραση στην ελληνική.

Κάθε μορφής επικοινωνία με την αναθέτουσα αρχή, καθώς και μεταξύ αυτής και του αναδόχου, θα γίνονται υποχρεωτικά στην ελληνική γλώσσα.

## **2.1.5. Εγγυήσεις**

Οι εγγυητικές επιστολές των παραγράφων 2.2.2 και 4.1. εκδίδονται από πιστωτικά ιδρύματα ή χρηματοδοτικά ιδρύματα ή ασφαλιστικές επιχειρήσεις κατά την έννοια των περιπτώσεων β' και γ' της παρ. 1 του άρθρου 14 του ν. 4364/ 2016 (Α'13), που λειτουργούν νόμιμα στα κράτη - μέλη της Ένωσης ή του Ευρωπαϊκού Οικονομικού Χώρου ή στα κράτη-μέρη της ΣΔΣ και έχουν, σύμφωνα με τις ισχύουσες διατάξεις, το δικαίωμα αυτό. Μπορούν, επίσης, να εκδίδονται από - Τ.Σ.Μ.Ε.Δ.Ε. ή να παρέχονται με γραμμάτιο του Ταμείου Παρακαταθηκών και Δανείων με παρακατάθεση σε αυτό του αντίστοιχου χρηματικού ποσού. Αν συσταθεί παρακαταθήκη με γραμμάτιο παρακατάθεσης χρεογράφων στο Ταμείο Παρακαταθηκών και Δανείων, τα τοκομερίδια ή μερίσματα που λήγουν κατά τη διάρκεια της εγγύησης επιστρέφονται μετά τη λήξη τους στον υπέρ ου η εγγύηση οικονομικό φορέα.

Οι εγγυητικές επιστολές εκδίδονται κατ' επιλογή των οικονομικών φορέων από έναν ή περισσότερους εκδότες της παραπάνω παραγράφου.

Οι εγγυήσεις αυτές περιλαμβάνουν κατ' ελάχιστον τα ακόλουθα στοιχεία: **α)** την ημερομηνία έκδοσης, **β)** τον εκδότη, **γ)** την αναθέτουσα αρχή προς την οποία απευθύνονται, **δ)** τον αριθμό της εγγύησης, **ε)** το ποσό που καλύπτει η εγγύηση, **στ)** την πλήρη επωνυμία, τον Α.Φ.Μ. και τη διεύθυνση του οικονομικού φορέα υπέρ του οποίου εκδίδεται η εγγύηση (στην περίπτωση ένωσης αναγράφονται όλα τα παραπάνω για κάθε μέλος της ένωσης), **ζ)** τους όρους ότι: **αα)** η εγγύηση παρέχεται ανέκκλητα και ανεπιφύλακτα, ο δε εκδότης παραιτείται του δικαιώματος της διαιρέσεως και της διζήσεως, και **ββ)** ότι σε περίπτωση κατάπτωσης αυτής, το ποσό της κατάπτωσης υπόκειται στο εκάστοτε ισχύον τέλος χαρτοσήμου, **η)** τα στοιχεία της σχετικής διακήρυξης και την καταληκτική ημερομηνία υποβολής προσφορών, **θ)** την ημερομηνία λήξης ή τον χρόνο ισχύος της εγγύησης, **ι)** την ανάληψη υποχρέωσης από τον εκδότη της εγγύησης να καταβάλει το ποσό της εγγύησης ολικά ή μερικά εντός πέντε (5) ημερών μετά από απλή έγγραφη ειδοποίηση εκείνου προς τον οποίο απευθύνεται και **ια)** στην περίπτωση των εγγυήσεων καλής εκτέλεσης και προκαταβολής, τον αριθμό και τον τίτλο της σχετικής Σύμβασης.

Η περ. αα' του προηγούμενου εδαφίου ζ' δεν εφαρμόζεται για τις εγγυήσεις που παρέχονται με γραμμάτιο του Ταμείου Παρακαταθηκών και Δανείων.

**Η Αναθέτουσα Αρχή επικοινωνεί με τους εκδότες των εγγυητικών επιστολών προκειμένου να διαπιστώσει την εγκυρότητά τους.**

## **2.1.6 Προστασία Προσωπικών Δεδομένων**

Η αναθέτουσα αρχή ενημερώνει το φυσικό πρόσωπο που υπογράφει την προσφορά ως Προσφέρων ή ως Νόμιμος Εκπρόσωπος Προσφέροντος, ότι η ίδια ή και τρίτοι, κατ' εντολή και για λογαριασμό της, θα επεξεργάζονται προσωπικά δεδομένα που περιέχονται στους φακέλους της προσφοράς και τα αποδεικτικά μέσα τα οποία υποβάλλονται σε αυτήν, στο πλαίσιο του παρόντος Διαγωνισμού, για το σκοπό της αξιολόγησης των προσφορών και της ενημέρωσης έτερων συμμετεχόντων σε αυτόν, λαμβάνοντας κάθε εύλογο μέτρο για τη διασφάλιση του απόρρητου και της ασφάλειας της επεξεργασίας των δεδομένων και της προστασίας τους από κάθε μορφής αθέμιτη επεξεργασία, σύμφωνα με τις διατάξεις της κείμενης νομοθεσίας περί προστασίας προσωπικών δεδομένων, κατά τα αναλυτικώς αναφερόμενα στην αναλυτική ενημέρωση που επισυνάπτεται στην παρούσα.

## **2.1.7 Απαιτήσεις Ασφάλειας**

Η ΕΔΥΤΕ Α.Ε. είναι υπεύθυνη για την εφαρμογή πολιτικής ασφαλείας για τις παρεχόμενες υπηρεσίες, δεδομένα και υποδομές. Με ευθύνη του Κέντρου Διαχείρισης Δικτύου της ΕΔΥΤΕ Α.Ε. εφαρμόζονται μηχανισμοί ελέγχου πρόσβασης στις διαθέσιμες υποδομές, στα διαχειριστικά εργαλεία και εφαρμογές, και στις παρεχόμενες υπηρεσίες για εσωτερικούς χρήστες της ΕΔΥΤΕ ΑΕ. Εξουσιοδοτημένο προσωπικό έχει τη δυνατότητα να προσπελάσει φυσικά τον δικτυακό ή υπολογιστικό εξοπλισμό.

Ο ανάδοχος οφείλει να συμμορφώνεται με την πολιτική ασφαλείας της ΕΔΥΤΕ Α.Ε. και να εφαρμόζει σε συνεργασία με το Κέντρο Διαχείρισης Δικτύου της ΕΔΥΤΕ Α.Ε. μηχανισμούς ελέγχου πρόσβασης στα υποστηρικτικά συστήματα.

Επιπλέον, λόγω του ότι στο συγκεκριμένο έργο πραγματοποιείται επεξεργασία δεδομένων προσωπικού χαρακτήρα, ο ανάδοχος, με ποινή αποκλεισμού, θα πρέπει να έχει τη δυνατότητα, την οργανωτική δομή και την τεχνική υποδομή να τηρεί τα προβλεπόμενα από την σχετική κείμενη (ενωσιακή και εθνική) νομοθεσία περί προστασίας δεδομένων προσωπικού χαρακτήρα [ιδίως τον Κανονισμό (ΕΕ) 2016/679 του ΕΚ και του Συμβουλίου, της 27ης Απριλίου 2016, για την προστασία των φυσικών προσώπων έναντι της επεξεργασίας των δεδομένων προσωπικού χαρακτήρα και για την ελεύθερη κυκλοφορία των δεδομένων αυτών και την κατάργηση της οδηγίας 95/46/ΕΚ (Γενικός Κανονισμός για την Προστασία Δεδομένων Προσωπικού Χαρακτήρα), το ν. 4624/2019 (Α' 137) «Αρχή Προστασίας Δεδομένων Προσωπικού Χαρακτήρα, μέτρα εφαρμογής του Κανονισμού (ΕΕ) 2016/679 του Ευρωπαϊκού Κοινοβουλίου και του Συμβουλίου της 27ης Απριλίου 2016 για την προστασία των φυσικών προσώπων έναντι της επεξεργασίας δεδομένων προσωπικού χαρακτήρα και

ενσωμάτωση στην εθνική νομοθεσία της Οδηγίας (ΕΕ) 2016/680 του Ευρωπαϊκού Κοινοβουλίου και του Συμβουλίου της 27ης Απριλίου 2016 και άλλες διατάξεις»] και από την πολιτική ασφάλειας της ΕΔΥΤΕ Α.Ε. Επιπρόσθετα, ισχύουν και όλοι οι όροι του Συμφωνητικού Επεξεργασίας Δεδομένων Προσωπικού Χαρακτήρα, το οποίο θα υπογραφεί από τον ανάδοχο και αποτελεί το Παράρτημα της Σύμβασης της παρούσας Διακήρυξης και αποτελεί ενιαίο και αναπόσπαστο τμήμα αυτής.

## 2.2 Δικαίωμα Συμμετοχής - Κριτήρια Ποιοτικής Επιλογής

---

### 2.2.1. Δικαίωμα συμμετοχής

1. Δικαίωμα συμμετοχής στη διαδικασία σύναψης της παρούσας Σύμβασης έχουν φυσικά ή νομικά πρόσωπα και, σε περίπτωση ενώσεων οικονομικών φορέων, τα μέλη αυτών, που είναι εγκατεστημένα σε:

- α) κράτος-μέλος της Ένωσης,
- β) κράτος-μέλος του Ευρωπαϊκού Οικονομικού Χώρου (Ε.Ο.Χ.),
- γ) τρίτες χώρες που έχουν υπογράψει και κυρώσει τη ΣΔΣ, στο βαθμό που η υπό ανάθεση δημόσια Σύμβαση καλύπτεται από τα Παραρτήματα 1, 2, 4 και 5 και τις γενικές σημειώσεις του σχετικού με την Ένωση Προσαρτήματος Ι της ως άνω Συμφωνίας, καθώς και
- δ) σε τρίτες χώρες που δεν εμπίπτουν στην περίπτωση γ' της παρούσας παραγράφου και έχουν συνάψει διμερείς ή πολυμερείς συμφωνίες με την Ένωση σε θέματα διαδικασιών ανάθεσης δημοσίων συμβάσεων.

Στο βαθμό που καλύπτονται από τα Παραρτήματα 1, 2, 4, 5 6 και 7 και τις γενικές σημειώσεις του σχετικού με την Ένωση Προσαρτήματος Ι της ΣΔΣ, καθώς και τις λοιπές διεθνείς συμφωνίες από τις οποίες δεσμεύεται η Ένωση, οι αναθέτουσες αρχές επιφυλάσσουν για τα έργα, τα αγαθά, τις υπηρεσίες και τους οικονομικούς φορείς των χωρών που έχουν υπογράψει τις εν λόγω συμφωνίες μεταχείριση εξίσου ευνοϊκή με αυτήν που επιφυλάσσουν για τα έργα, τα αγαθά, τις υπηρεσίες και τους οικονομικούς φορείς της Ένωσης.

2. Οικονομικός φορέας συμμετέχει είτε μεμονωμένα είτε ως μέλος ένωσης. Οι ενώσεις/κοινοπραξίες οικονομικών φορέων, συμπεριλαμβανομένων και των προσωρινών συμπράξεων, δεν απαιτείται να περιβληθούν συγκεκριμένη νομική μορφή για την υποβολή προσφοράς.

3. Στις περιπτώσεις υποβολής προσφοράς από ένωση οικονομικών φορέων, όλα τα μέλη της ευθύνονται έναντι της Αναθέτουσας Αρχής αλληλέγγυα και εις ολόκληρον.

## 2.2.2. Εγγύηση συμμετοχής

**2.2.2.1.** Για την έγκυρη συμμετοχή στη διαδικασία σύναψης της Σύμβασης της παρούσας Διακήρυξης, κατατίθεται από τους συμμετέχοντες οικονομικούς φορείς (προσφέροντες), εγγυητική επιστολή συμμετοχής, που ανέρχεται σε ποσοστό 2% της εκτιμώμενης αξίας της Σύμβασης (του αρχικού προϋπολογισμού), μη συνυπολογιζόμενων των δικαιωμάτων προαίρεσης και παράτασης της Σύμβασης, εκτός ΦΠΑ, και ανέρχεται δηλαδή στο ποσό των **ΕΥΡΩ: 4.400,00€.**

Στην περίπτωση ένωσης/κοινοπραξίας οικονομικών φορέων, η εγγύηση συμμετοχής περιλαμβάνει και τον όρο ότι η εγγύηση καλύπτει τις υποχρεώσεις όλων των οικονομικών φορέων που συμμετέχουν στην ένωση/κοινοπραξία.

Η εγγύηση συμμετοχής πρέπει να ισχύει τουλάχιστον για τριάντα (30) ημέρες μετά τη λήξη του χρόνου ισχύος της προσφοράς της παραγράφου 2.4.5 της παρούσας, άλλως η προσφορά απορρίπτεται. Η Αναθέτουσα Αρχή μπορεί, πριν τη λήξη της προσφοράς, να ζητά από τον προσφέροντα να παρατείνει, πριν τη λήξη τους, τη διάρκεια ισχύος της προσφοράς και της εγγύησης συμμετοχής.

Οι πρωτότυπες εγγυήσεις συμμετοχής, πλην των εγγυήσεων που εκδίδονται ηλεκτρονικά, προσκομίζονται, σε κλειστό φάκελο με ευθύνη του οικονομικού φορέα, το αργότερο πριν την ημερομηνία και ώρα αποσφράγισης των προσφορών που ορίζεται στην παρ. 3.1 της παρούσας, άλλως η προσφορά απορρίπτεται ως απαράδεκτη, μετά από γνώμη της Επιτροπής Διαγωνισμού.

**2.2.2.2.** Η εγγύηση συμμετοχής επιστρέφεται στον ανάδοχο με την προσκόμιση της εγγύησης καλής εκτέλεσης της Σύμβασης.

Η εγγύηση συμμετοχής επιστρέφεται στους λοιπούς προσφέροντες σύμφωνα με τα ειδικότερα οριζόμενα στο Άρθρο 72 του Ν. 4412/2016.

**2.2.2.3.** Η εγγύηση συμμετοχής καταπίπτει, εάν ο προσφέρων: α) αποσύρει την προσφορά του κατά τη διάρκεια ισχύος αυτής, β) παρέχει, εν γνώσει του, ψευδή στοιχεία ή πληροφορίες που αναφέρονται στις παραγράφους 2.2.3 έως 2.2.8, γ) δεν προσκομίσει εγκαίρως τα προβλεπόμενα από την παρούσα δικαιολογητικά (παραγράφοι 2.2.9 και 3.2), δ) δεν προσέλθει εγκαίρως για υπογραφή του συμφωνητικού, ε) υποβάλει μη κατάλληλη προσφορά, με την έννοια της περ. 46 της παρ. 1 του άρθρου 2 του ν. 4412/2016, στ) δεν ανταποκριθεί στη σχετική πρόσκληση της αναθέτουσας αρχής να εξηγήσει την τιμή ή το κόστος της προσφοράς του εντός της τεθείσας προθεσμίας και η προσφορά του απορριφθεί, ζ) στις περιπτώσεις των παρ. 3, 4 και 5 του άρθρου 103 του ν. 4412/2016, περί πρόσκλησης για υποβολή δικαιολογητικών από τον προσωρινό ανάδοχο, αν, κατά τον έλεγχο των

παραπάνω δικαιολογητικών, σύμφωνα με τις παραγράφους 3.2 και 3.4 της παρούσας, διαπιστωθεί ότι τα στοιχεία που δηλώθηκαν στο ΕΕΕΣ είναι εκ προθέσεως απατηλά, ή ότι έχουν υποβληθεί πλαστά αποδεικτικά στοιχεία, ή αν, από τα παραπάνω δικαιολογητικά που προσκομίσθηκαν νομίμως και εμπροθέσμως, δεν αποδεικνύεται η μη συνδρομή των λόγων αποκλεισμού της παραγράφου 2.2.3 ή η πλήρωση μιας ή περισσότερων από τις απαιτήσεις των κριτηρίων ποιοτικής επιλογής.

### 2.2.3. Λόγοι αποκλεισμού

Αποκλείεται από τη συμμετοχή στην παρούσα διαδικασία σύναψης Σύμβασης (διαγωνισμό) προσφέρων οικονομικός φορέας, εφόσον συντρέχει στο πρόσωπό του (εάν πρόκειται για μεμονωμένο φυσικό ή νομικό πρόσωπο) ή σε ένα από τα μέλη του (εάν πρόκειται για ένωση οικονομικών φορέων) ένας ή περισσότεροι από τους ακόλουθους λόγους:

**2.2.3.1.** Όταν υπάρχει σε βάρος του **αμετάκλητη<sup>1</sup> καταδικαστική απόφαση** για έναν από τους ακόλουθους λόγους:

α) συμμετοχή σε εγκληματική οργάνωση, όπως αυτή ορίζεται στο άρθρο 2 της απόφασης-πλαίσιο 2008/841/ΔΕΥ του Συμβουλίου της 24ης Οκτωβρίου 2008, για την καταπολέμηση του οργανωμένου εγκλήματος (ΕΕ L 300 της 11.11.2008 σ.42), και τα εγκλήματα του άρθρου 187 του Ποινικού Κώδικα (εγκληματική οργάνωση),

β) ενεργητική δωροδοκία, όπως ορίζεται στο άρθρο 3 της σύμβασης περί της καταπολέμησης της διαφθοράς στην οποία ενέχονται υπάλληλοι των Ευρωπαϊκών Κοινοτήτων ή των κρατών-μελών της Ένωσης (ΕΕ C 195 της 25.6.1997, σ. 1) και στην παρ. 1 του άρθρου 2 της απόφασης-πλαίσιο 2003/568/ΔΕΥ του Συμβουλίου της 22ας Ιουλίου 2003, για την καταπολέμηση της δωροδοκίας στον ιδιωτικό τομέα (ΕΕ L 192 της 31.7.2003, σ. 54), καθώς και όπως ορίζεται στο εθνικό δίκαιο του οικονομικού φορέα, και τα εγκλήματα των άρθρων 159Α (δωροδοκία πολιτικών προσώπων), 236 (δωροδοκία υπαλλήλου), 237 παρ. 2-4 (δωροδοκία δικαστικών λειτουργιών), 237Α παρ. 2 (εμπορία επιρροής – μεσάζοντες), 396 παρ. 2 (δωροδοκία στον ιδιωτικό τομέα) του Ποινικού Κώδικα,

γ) απάτη, εις βάρος των οικονομικών συμφερόντων της Ένωσης, κατά την έννοια των άρθρων 3 και 4 της Οδηγίας (ΕΕ) 2017/1371 του Ευρωπαϊκού Κοινοβουλίου και του Συμβουλίου της 5<sup>ης</sup> Ιουλίου 2017 σχετικά με την καταπολέμηση, μέσω του ποινικού δικαίου, της απάτης εις βάρος των οικονομικών συμφερόντων της Ένωσης (L 198/28.07.2017) και τα εγκλήματα των

---

<sup>1</sup> Επισημαίνεται ότι η αναφορά στο ΕΕΕΣ σε “τελεσίδικη καταδικαστική απόφαση” νοείται ως “αμετάκλητη καταδικαστική απόφαση”, η δε σχετική δήλωση του οικονομικού φορέα στο Μέρος III.A. του ΕΕΕΣ αφορά μόνο σε αμετάκλητες καταδικαστικές αποφάσεις



άρθρων 159Α (δωροδοκία πολιτικών προσώπων), 216 (πλαστογραφία), 236 (δωροδοκία υπαλλήλου), 237 παρ. 2-4 (δωροδοκία δικαστικών λειτουργιών), 242 (ψευδής βεβαίωση, νόθευση κ.λπ.) 374 (διακεκριμένη κλοπή), 375 (υπεξαίρεση), 386 (απάτη), 386Α (απάτη με υπολογιστή), 386Β (απάτη σχετική με τις επιχορηγήσεις), 390 (απιστία) του Ποινικού Κώδικα και των άρθρων 155 επ. του Εθνικού Τελωνειακού Κώδικα (ν. 2960/2001, Α' 265), όταν αυτά στρέφονται κατά των οικονομικών συμφερόντων της Ευρωπαϊκής Ένωσης ή συνδέονται με την προσβολή αυτών των συμφερόντων, καθώς και τα εγκλήματα των άρθρων 23 (διασυνοριακή απάτη σχετικά με τον ΦΠΑ) και 24 (επικουρικές διατάξεις για την ποινική προστασία των οικονομικών συμφερόντων της Ευρωπαϊκής Ένωσης) του ν. 4689/2020 (Α' 103),

δ) τρομοκρατικά εγκλήματα ή εγκλήματα συνδεόμενα με τρομοκρατικές δραστηριότητες, όπως ορίζονται, αντιστοίχως, στα άρθρα 3-4 και 5-12 της Οδηγίας (ΕΕ) 2017/541 του Ευρωπαϊκού Κοινοβουλίου και του Συμβουλίου της 15<sup>ης</sup> Μαρτίου 2017 για την καταπολέμηση της τρομοκρατίας και την αντικατάσταση της απόφασης-πλαίσιο 2002/475/ΔΕΥ του Συμβουλίου και για την τροποποίηση της απόφασης-πλαίσιο 2005/671/ΔΕΥ του Συμβουλίου (ΕΕ L 88/31.03.2017) ή ηθική αυτουργία ή συνέργεια ή απόπειρα διάπραξης εγκλήματος, όπως ορίζονται στο άρθρο 14 αυτής, και τα εγκλήματα των άρθρων 187Α και 187Β του Ποινικού Κώδικα, καθώς και τα εγκλήματα των άρθρων 32-35 του ν. 4689/2020 (Α'103),

ε) νομιμοποίηση εσόδων από παράνομες δραστηριότητες ή χρηματοδότηση της τρομοκρατίας, όπως αυτές ορίζονται στο άρθρο 1 της Οδηγίας (ΕΕ) 2015/849 του Ευρωπαϊκού Κοινοβουλίου και του Συμβουλίου της 20ης Μαΐου 2015, σχετικά με την πρόληψη της χρησιμοποίησης του χρηματοπιστωτικού συστήματος για τη νομιμοποίηση εσόδων από παράνομες δραστηριότητες ή για τη χρηματοδότηση της τρομοκρατίας, την τροποποίηση του κανονισμού (ΕΕ) αριθμ. 648/2012 του Ευρωπαϊκού Κοινοβουλίου και του Συμβουλίου, και την κατάργηση της οδηγίας 2005/60/ΕΚ του Ευρωπαϊκού Κοινοβουλίου και του Συμβουλίου και της οδηγίας 2006/70/ΕΚ της Επιτροπής (ΕΕ L 141/05.06.2015) και τα εγκλήματα των άρθρων 2 και 39 του ν. 4557/2018 (Α' 139),

στ) παιδική εργασία και άλλες μορφές εμπορίας ανθρώπων, όπως ορίζονται στο άρθρο 2 της Οδηγίας 2011/36/ΕΕ του Ευρωπαϊκού Κοινοβουλίου και του Συμβουλίου της 5ης Απριλίου 2011, για την πρόληψη και την καταπολέμηση της εμπορίας ανθρώπων και για την προστασία των θυμάτων της, καθώς και για την αντικατάσταση της απόφασης-πλαίσιο 2002/629/ΔΕΥ του Συμβουλίου (ΕΕ L 101 της 15.4.2011, σ. 1), και τα εγκλήματα του άρθρου 323Α του Ποινικού Κώδικα (εμπορία ανθρώπων).

Ο οικονομικός φορέας αποκλείεται, επίσης, όταν το πρόσωπο εις βάρος του οποίου εκδόθηκε αμετάκλητη καταδικαστική απόφαση είναι μέλος του διοικητικού, διευθυντικού ή εποπτικού οργάνου του ή έχει εξουσία εκπροσώπησης, λήψης αποφάσεων ή ελέγχου σε αυτό. Η υποχρέωση του προηγούμενου εδαφίου αφορά:

- στις περιπτώσεις εταιρειών περιορισμένης ευθύνης (Ε.Π.Ε.) ιδιωτικών κεφαλαιουχικών εταιρειών (Ι.Κ.Ε.) και προσωπικών εταιρειών (Ο.Ε. και Ε.Ε.) τους διαχειριστές.
- στις περιπτώσεις ανωνύμων εταιρειών (Α.Ε.), τον διευθύνοντα Σύμβουλο, τα μέλη του Διοικητικού Συμβουλίου, καθώς και τα πρόσωπα στα οποία με απόφαση του Διοικητικού Συμβουλίου έχει ανατεθεί το σύνολο της διαχείρισης και εκπροσώπησης της εταιρείας.
- στις περιπτώσεις Συνεταιρισμών, τα μέλη του Διοικητικού Συμβουλίου.
- σε όλες τις υπόλοιπες περιπτώσεις νομικών προσώπων, τον κατά περίπτωση νόμιμο εκπρόσωπο.

**Εάν στις ως άνω περιπτώσεις (α) έως (στ) η κατά τα ανωτέρω περίοδος αποκλεισμού δεν έχει καθοριστεί με αμετάκλητη απόφαση, αυτή ανέρχεται σε πέντε (5) έτη από την ημερομηνία της καταδίκης με αμετάκλητη απόφαση.**

**2.2.3.2.** Στις ακόλουθες περιπτώσεις:

α) όταν ο οικονομικός φορέας έχει αθετήσει τις υποχρεώσεις του όσον αφορά στην καταβολή φόρων ή εισφορών κοινωνικής ασφάλισης και αυτό έχει διαπιστωθεί από δικαστική ή διοικητική απόφαση με τελεσίδικη και δεσμευτική ισχύ, σύμφωνα με διατάξεις της χώρας όπου είναι εγκατεστημένος ή την εθνική νομοθεσία ή

β) όταν η αναθέτουσα αρχή μπορεί να αποδείξει με τα κατάλληλα μέσα ότι ο οικονομικός φορέας έχει αθετήσει τις υποχρεώσεις του όσον αφορά την καταβολή φόρων ή εισφορών κοινωνικής ασφάλισης,

Αν ο οικονομικός φορέας είναι Έλληνας πολίτης ή έχει την εγκατάστασή του στην Ελλάδα, οι υποχρεώσεις του που αφορούν τις εισφορές κοινωνικής ασφάλισης καλύπτουν τόσο την κύρια όσο και την επικουρική ασφάλιση.

Οι υποχρεώσεις των περ. α' και β' της παρ. 2.2.3.2 θεωρείται ότι δεν έχουν αθετηθεί εφόσον δεν έχουν καταστεί ληξιπρόθεσμες ή εφόσον αυτές έχουν υπαχθεί σε δεσμευτικό διακανονισμό που τηρείται.

Δεν αποκλείεται ο οικονομικός φορέας, όταν έχει εκπληρώσει τις υποχρεώσεις του είτε καταβάλλοντας τους φόρους ή τις εισφορές κοινωνικής ασφάλισης που οφείλει, συμπεριλαμβανομένων, κατά περίπτωση, των δεδουλευμένων τόκων ή των προστίμων είτε

υπαγόμενος σε δεσμευτικό διακανονισμό για την καταβολή τους στο μέτρο που τηρεί τους όρους του δεσμευτικού κανονισμού.

**2.2.3.3. Αποκλείεται** από τη συμμετοχή στη διαδικασία σύναψης της παρούσας Σύμβασης, προσφέρων οικονομικός φορέας σε οποιαδήποτε από τις ακόλουθες καταστάσεις:

(α) εάν έχει αθετήσει τις υποχρεώσεις που προβλέπονται στην παρ. 2 του άρθρου 18 του ν. 4412/2016<sup>2</sup>, περί αρχών που εφαρμόζονται στις διαδικασίες σύναψης δημοσίων συμβάσεων,

(β) εάν τελεί υπό πτώχευση ή έχει υπαχθεί σε διαδικασία ειδικής εκκαθάρισης ή τελεί υπό αναγκαστική διαχείριση από εκκαθαριστή ή από το δικαστήριο ή έχει υπαχθεί σε διαδικασία πτωχευτικού συμβιβασμού ή έχει αναστείλει τις επιχειρηματικές του δραστηριότητες ή έχει υπαχθεί σε διαδικασία εξυγίανσης και δεν τηρεί τους όρους αυτής ή εάν βρίσκεται σε οποιαδήποτε ανάλογη κατάσταση προκύπτουσα από παρόμοια διαδικασία, προβλεπόμενη σε εθνικές διατάξεις νόμου. Η αναθέτουσα αρχή μπορεί να μην αποκλείει έναν οικονομικό φορέα ο οποίος βρίσκεται σε μία εκ των καταστάσεων που αναφέρονται στην περίπτωση αυτή, υπό την προϋπόθεση ότι αποδεικνύει ότι ο εν λόγω φορέας είναι σε θέση να εκτελέσει τη σύμβαση, λαμβάνοντας υπόψη τις ισχύουσες διατάξεις και τα μέτρα για τη συνέχιση της επιχειρηματικής του λειτουργίας,

(γ) εάν, με την επιφύλαξη της παραγράφου 3Γ του άρθρου 44 του ν. 3959/2011 περί ποινικών κυρώσεων και άλλων διοικητικών συνεπειών, υπάρχουν επαρκώς εύλογες ενδείξεις που οδηγούν στο συμπέρασμα ότι ο οικονομικός φορέας συνήψε συμφωνίες με άλλους οικονομικούς φορείς με στόχο τη στρέβλωση του ανταγωνισμού,

δ) εάν μία κατάσταση σύγκρουσης συμφερόντων κατά την έννοια του άρθρου 24 του ν. 4412/2016 δεν μπορεί να θεραπευθεί αποτελεσματικά με άλλα, λιγότερο παρεμβατικά, μέσα,

(ε) εάν μία κατάσταση στρέβλωσης του ανταγωνισμού από την πρότερη συμμετοχή του οικονομικού φορέα κατά την προετοιμασία της διαδικασίας σύναψης σύμβασης, σύμφωνα με όσα ορίζονται στο άρθρο 48 του ν. 4412/2016, δεν μπορεί να θεραπευθεί με άλλα, λιγότερο παρεμβατικά, μέσα,

(στ) εάν έχει επιδείξει σοβαρή ή επαναλαμβανόμενη πλημμέλεια κατά την εκτέλεση ουσιώδους απαίτησης στο πλαίσιο προηγούμενης δημόσιας σύμβασης, προηγούμενης

---

<sup>2</sup> Η αθέτηση της υποχρέωσης αυτής συνιστά σοβαρό επαγγελματικό παράπτωμα του οικονομικού φορέα κατά την έννοια της περίπτωσης θ' της παραγράφου 4 του άρθρου 73. Πρβλ άρθρο 18 παρ. 5 του ν. 4412/2016.

σύμβασης με αναθέτοντα φορέα ή προηγούμενης σύμβασης παραχώρησης που είχε ως αποτέλεσμα την πρόωρη καταγγελία της προηγούμενης σύμβασης, αποζημιώσεις ή άλλες παρόμοιες κυρώσεις,

(ζ) εάν έχει κριθεί ένοχος εκ προθέσεως σοβαρών απατηλών δηλώσεων κατά την παροχή των πληροφοριών που απαιτούνται για την εξακρίβωση της απουσίας των λόγων αποκλεισμού ή την πλήρωση των κριτηρίων επιλογής, έχει αποκρύψει τις πληροφορίες αυτές ή δεν είναι σε θέση να προσκομίσει τα δικαιολογητικά που απαιτούνται κατ' εφαρμογή της παραγράφου 2.2.9.2 της παρούσας,

(η) εάν επιχειρήσει να επηρεάσει με αθέμιτο τρόπο τη διαδικασία λήψης αποφάσεων της αναθέτουσας αρχής, να αποκτήσει εμπιστευτικές πληροφορίες που ενδέχεται να του αποφέρουν αθέμιτο πλεονέκτημα στη διαδικασία σύναψης σύμβασης ή να παράσχει με απατηλό τρόπο παραπλανητικές πληροφορίες που ενδέχεται να επηρεάσουν ουσιωδώς τις αποφάσεις που αφορούν τον αποκλεισμό, την επιλογή ή την ανάθεση,

(θ) εάν η αναθέτουσα αρχή μπορεί να αποδείξει, με κατάλληλα μέσα ότι έχει διαπράξει σοβαρό επαγγελματικό παράπτωμα, το οποίο θέτει εν αμφιβόλω την ακεραιότητά του .

**Εάν στις ως άνω περιπτώσεις (α) έως (θ) η περίοδος αποκλεισμού δεν έχει καθοριστεί με αμετάκλητη απόφαση, αυτή ανέρχεται σε τρία (3) έτη από την ημερομηνία έκδοσης πράξης που βεβαιώνει το σχετικό γεγονός.**

**2.2.3.4.** Ο οικονομικός φορέας αποκλείεται σε οποιοδήποτε χρονικό σημείο κατά τη διάρκεια της διαδικασίας σύναψης της παρούσας Σύμβασης, όταν αποδεικνύεται ότι βρίσκεται, λόγω πράξεων ή παραλείψεων του, είτε πριν είτε κατά τη διαδικασία, σε μία από τις ως άνω περιπτώσεις.

**2.2.3.5.** Οικονομικός φορέας που εμπίπτει σε μια από τις καταστάσεις που αναφέρονται στις παραγράφους 2.2.3.1 και 2.2.3.3, εκτός από την περ. β αυτής, μπορεί να προσκομίζει στοιχεία<sup>3</sup>, προκειμένου να αποδείξει ότι τα μέτρα που έλαβε επαρκούν για να αποδείξουν την αξιοπιστία του, παρότι συντρέχει ο σχετικός λόγος αποκλεισμού (αυτοκάθαρση). Για τον σκοπό αυτόν, ο οικονομικός φορέας αποδεικνύει ότι έχει καταβάλει ή έχει δεσμευθεί να καταβάλει αποζημίωση για ζημίες που προκλήθηκαν από το ποινικό αδίκημα ή το παράπτωμα, ότι έχει διευκρινίσει τα γεγονότα και τις περιστάσεις με ολοκληρωμένο τρόπο, μέσω ενεργού συνεργασίας με τις ερευνητικές αρχές, και έχει λάβει συγκεκριμένα τεχνικά και οργανωτικά μέτρα, καθώς και μέτρα σε επίπεδο προσωπικού κατάλληλα για την

<sup>3</sup> Σχετικά με την προσκόμιση αποδείξεων για τα επανορθωτικά μέτρα βλ. την απόφαση της 14ης Ιανουαρίου 2021 του ΔΕΕ στην υπόθεση C-387/19

αποφυγή περαιτέρω ποινικών αδικημάτων ή παραπτώματων. Τα μέτρα που λαμβάνονται από τους οικονομικούς φορείς αξιολογούνται σε συνάρτηση με τη σοβαρότητα και τις ιδιαίτερες περιστάσεις του ποινικού αδικήματος ή του παραπτώματος. Εάν τα στοιχεία κριθούν επαρκή, ο εν λόγω οικονομικός φορέας δεν αποκλείεται από τη διαδικασία σύναψης σύμβασης. Αν τα μέτρα κριθούν ανεπαρκή, γνωστοποιείται στον οικονομικό φορέα το σκεπτικό της απόφασης αυτής. Οικονομικός φορέας που έχει αποκλειστεί, σύμφωνα με τις κείμενες διατάξεις, με τελεσίδικη απόφαση, σε εθνικό επίπεδο, από τη συμμετοχή σε διαδικασίες σύναψης σύμβασης ή ανάθεσης παραχώρησης δεν μπορεί να κάνει χρήση της ανωτέρω δυνατότητας κατά την περίοδο του αποκλεισμού που ορίζεται στην εν λόγω απόφαση. καθώς και στην υπ' αριθμ. 102080/24-10-2022 (B'5623/02.11.2022) απόφαση του Υπουργού Ανάπτυξης και Επενδύσεων με θέμα: «Ρύθμιση θεμάτων σχετικά με την εξέταση επανορθωτικών μέτρων από την Επιτροπή της παρ. 9 του άρθρου 73 του ν. 4412/2016».

Η αναθέτουσα αρχή αποστέλλει στην Επιτροπή εξέτασης επανορθωτικών μέτρων της παρ. 9 του άρθρου 73 του ν. 4412/2016 το σχέδιο της απόφασής της περί της διαπίστωσης της επάρκειας ή μη των ληφθέντων από τον οικονομικό φορέα επανορθωτικών μέτρων, συνοδευόμενο από πλήρη φάκελο που περιλαμβάνει όλα τα σχετικά με την υπόθεση στοιχεία. Το σχέδιο της απόφασης της αναθέτουσας αρχής, μαζί με όλα τα σχετικά με την υπόθεση στοιχεία αποστέλλονται, ηλεκτρονικά στη διεύθυνση ηλεκτρονικού ταχυδρομείου [epanorthotika@eaadhsy.gr](mailto:epanorthotika@eaadhsy.gr)

Στην περίπτωση που ο οικονομικός φορέας δεν έχει προσκομίσει, με δική του πρωτοβουλία, τα στοιχεία, με τα οποία αποδεικνύονται τα επικαλούμενα μέτρα αυτοκάθαρσης (εκδοθείσες αποφάσεις διοίκησης, αποδεικτικά εξόφλησης προστίμων, αλληλογραφία με αρμόδιες ελεγκτικές αρχές κ.λπ.), η αναθέτουσα αρχή, πριν από τη σύνταξη και αποστολή του σχεδίου απόφασης στην Επιτροπή, υποχρεούται να ζητήσει από τον οικονομικό φορέα την προσκόμισή τους, εντός προθεσμίας που δεν υπερβαίνει τις δέκα (10) ημέρες. Με την παρέλευση της ανωτέρω προθεσμίας, θεωρείται ότι τα αιτούμενα στοιχεία δεν προσκομίστηκαν. Στην περίπτωση που ο οικονομικός φορέας υποβάλει αίτημα για παράταση της ως άνω προθεσμίας, συνοδευόμενο από έγγραφο, με τα οποία αποδεικνύεται ότι έχει αιτηθεί τη χορήγηση των στοιχείων, η αναθέτουσα αρχή παρατείνει την προθεσμία υποβολής, για όσο χρόνο απαιτηθεί για τη χορήγησή τους από τις αρμόδιες δημόσιες αρχές. Αν η αναθέτουσα αρχή κρίνει ότι τα στοιχεία που προσκόμισε ο οικονομικός φορέας δεν είναι πλήρη ή απαιτούνται διευκρινίσεις, πριν από την αποστολή του σχεδίου της απόφασής της στην Επιτροπή, καλεί τον οικονομικό φορέα για τη συμπλήρωση των σχετικών στοιχείων

ή/και την παροχή διευκρινίσεων, εντός προθεσμίας, που δεν υπερβαίνει τις δέκα (10) ημέρες.

Αν ο οικονομικός φορέας δεν ανταποκριθεί στην πρόσκληση της αναθέτουσας αρχής, το γεγονός αυτό μνημονεύεται στο σχέδιο της απόφασης.

Με την επιφύλαξη της επόμενης παραγράφου, δεν εξετάζονται από την Επιτροπή επανορθωτικά μέτρα που επικαλείται ένας οικονομικός φορέας, προκειμένου να αποδείξει την αξιοπιστία του, εφόσον αυτά έχουν ληφθεί μετά την ημερομηνία λήξης υποβολής των προσφορών. Στην περίπτωση αυτή, η αναθέτουσα αρχή δεν τα λαμβάνει υπόψη και δεν τα μνημονεύει στο σχέδιο της απόφασής της που αποστέλλει στην Επιτροπή.

Στην περίπτωση που, κατά την υποβολή του ΕΕΕΣ, από τον οικονομικό φορέα, δεν συνέτρεχε στο πρόσωπο του κάποιος από τους λόγους αποκλεισμού της παρ. 1 και της παρ. 4, εκτός από την περ. β' αυτής, του άρθρου 73 του ν. 4412/2016, αλλά η συνδρομή του προέκυψε, κατά τη διάρκεια της παρούσας διαδικασίας (οψιγενής μεταβολή), τα μέτρα αυτοκάθαρσης που επικαλείται, λαμβάνονται υπόψη από την αναθέτουσα αρχή, κατά τη σύνταξη του σχεδίου απόφασής της και εξετάζονται από την Επιτροπή.

Οι διαδικαστικές λεπτομέρειες εξέτασης και επανεξέτασης των επανορθωτικών μέτρων ρυθμίζονται αναλυτικά στην ως άνω υπουργική απόφαση.

**2.2.3.6.** Οικονομικός φορέας, σε βάρος του οποίου έχει επιβληθεί η κύρωση του οριζόντιου αποκλεισμού σύμφωνα με τις κείμενες διατάξεις και για το χρονικό διάστημα που αυτή ορίζει, αποκλείεται από την παρούσα διαδικασία σύναψης της σύμβασης.

**2.2.3.7.** Αποκλείεται, επίσης, οικονομικός φορέας από τη συμμετοχή στη διαδικασία σύναψης της παρούσας σύμβασης εάν συντρέχουν οι περιορισμοί της παρ. 1 του άρθρου 5α του Κανονισμού (ΕΕ) 2022/576 του Συμβουλίου της 8ης Απριλίου 2022, για την τροποποίηση του Κανονισμού (ΕΕ) αριθ. 833/2014 σχετικά με περιοριστικά μέτρα λόγω ενεργειών της Ρωσίας που αποσταθεροποιούν την κατάσταση στην Ουκρανία.

## **Κριτήρια Επιλογής**

### **2.2.4. Καταλληλότητα άσκησης επαγγελματικής δραστηριότητας**

Οι οικονομικοί φορείς που συμμετέχουν στη διαδικασία σύναψης της παρούσας Σύμβασης απαιτείται να ασκούν δραστηριότητα συναφή με το αντικείμενο της Σύμβασης.

Οι ως άνω οικονομικοί φορείς που είναι εγκατεστημένοι σε κράτος μέλος της Ευρωπαϊκής Ένωσης απαιτείται να είναι εγγεγραμμένοι σε ένα από τα επαγγελματικά ή εμπορικά μητρώα που τηρούνται στο κράτος εγκατάστασής τους ή να ικανοποιούν οποιαδήποτε άλλη απαίτηση ορίζεται στο Παράρτημα XI του Προσαρτήματος Α' του Ν. 4412/2016. Εφόσον οι

οικονομικοί φορείς απαιτείται να διαθέτουν ειδική έγκριση ή να είναι μέλη συγκεκριμένου οργανισμού για να μπορούν να παράσχουν τη σχετική υπηρεσία στη χώρα καταγωγής τους, η αναθέτουσα αρχή μπορεί να τους ζητεί να αποδείξουν ότι διαθέτουν την έγκριση αυτή ή ότι είναι μέλη του εν λόγω οργανισμού ή να τους καλέσει να προβούν σε ένορκη δήλωση ενώπιον συμβολαιογράφου σχετικά με την άσκηση του συγκεκριμένου επαγγέλματος.

Στην περίπτωση οικονομικών φορέων εγκατεστημένων σε κράτος μέλους του Ευρωπαϊκού Οικονομικού Χώρου (Ε.Ο.Χ) ή σε τρίτες χώρες που προσχωρήσει στη ΣΔΣ, ή σε τρίτες χώρες που δεν εμπíπτουν στην προηγούμενη περίπτωση και έχουν συνάψει διμερείς ή πολυμερείς συμφωνίες με την Ένωση σε θέματα διαδικασιών ανάθεσης δημοσίων συμβάσεων, απαιτείται να είναι εγγεγραμμένοι σε αντίστοιχα επαγγελματικά μητρώα.

Οι εγκατεστημένοι στην Ελλάδα οικονομικοί φορείς απαιτείται να είναι εγγεγραμμένοι στο οικείο επαγγελματικό μητρώο, εφόσον, κατά την κείμενη νομοθεσία, απαιτείται η εγγραφή τους για την υπό ανάθεση Σύμβαση.

Στην περίπτωση ένωσης οικονομικών φορέων, η καταλληλότητα άσκησης επαγγελματικής δραστηριότητας θα πρέπει να καλύπτεται αθροιστικά από τα μέλη της ένωσης.

## 2.2.5. Οικονομική και χρηματοοικονομική επάρκεια

Όσον αφορά την οικονομική και χρηματοοικονομική επάρκεια για την παρούσα διαδικασία σύναψης Σύμβασης, οι οικονομικοί φορείς απαιτείται να έχουν **μέσο γενικό ετήσιο κύκλο εργασιών** ίσο με το 100% της εκτιμώμενης αξίας της παρούσας (άνευ ΦΠΑ), για τις τρεις (3) τελευταίες διαχειριστικές χρήσεις (2021, 2022, 2023). Σε περίπτωση που οι οικονομικοί φορείς δραστηριοποιούνται για χρονικό διάστημα μικρότερο των τριών διαχειριστικών χρήσεων, τότε ο μέσος ετήσιος κύκλος εργασιών για όσες διαχειριστικές χρήσεις δραστηριοποιούνται, θα πρέπει να είναι ίσος με το 100% της εκτιμώμενης αξίας της παρούσας (άνευ ΦΠΑ).

Σε περίπτωση ένωσης οικονομικών φορέων, οι παραπάνω ελάχιστες απαιτήσεις καλύπτονται αθροιστικά από τα μέλη της ένωσης.

## 2.2.6. Τεχνική και επαγγελματική ικανότητα

Όσον αφορά στην τεχνική και επαγγελματική ικανότητα για την παρούσα διαδικασία σύναψης Σύμβασης, κάθε προσφέρων οικονομικός φορέας απαιτείται να διαθέτει οργάνωση, δομή και μέσα, με τα οποία να είναι ικανός, να ανταπεξέλθει πλήρως, άρτια και ολοκληρωμένα, στις απαιτήσεις του υπό ανάθεση Έργου. Συγκεκριμένα:

**α)** κατά τη διάρκεια των τελευταίων τριών (3) ετών πριν την καταληκτική ημερομηνία υποβολής προσφορών να έχουν **ολοκληρώσει** (οριστική παραλαβή) την υλοποίηση όμοιων



ή ισοδύναμων έργων, από πλευράς απαιτήσεων υλοποίησης φυσικού αντικειμένου με το προκηρυσσόμενο έργο, σε όρους εφαρμοσμένων τεχνολογιών, μεθοδολογιών και αρχιτεκτονικής υλοποίησης, τεχνολογικής και επιχειρησιακής πολυπλοκότητας, σε όλες τις φάσεις του κύκλου ζωής του και συγκεκριμένα:

- τουλάχιστον ένα (1) έργο που αφορά στην εγκατάσταση και παροχή υπηρεσιών συντήρησης δικτυακού εξοπλισμού με συνολικό προϋπολογισμό που υπερβαίνει τις 200.000 ευρώ πλέον ΦΠΑ.

Επισημαίνεται ότι για την τεκμηρίωση της Τεχνικής και Επαγγελματικής Ικανότητας η Αναθέτουσα Αρχή κάνοντας χρήση των όρων του «Μέρους II του Παραρτήματος XII του Προσαρτήματος Α' του Ν.4412/16» λαμβάνει υπόψη και στοιχεία σχετικών έργων και υπηρεσιών που ολοκληρώθηκαν (οριστική παραλαβή) πριν την τελευταία τριετία και συγκεκριμένα κατά τα τελευταία πέντε (5) έτη μετρούμενων ημερολογιακά πριν από την ημερομηνία διεξαγωγής του παρόντος διαγωνισμού (καταληκτική ημερομηνία κατάθεσης των προσφορών), λόγω της παρατεταμένης οικονομικής κρίσης και της περιορισμένης υλοποίησης έργων στην χώρα, προκειμένου να εξασφαλιστεί η όσο το δυνατό μεγαλύτερη συμμετοχή οικονομικών φορέων στη διαγωνιστική διαδικασία δηλαδή για την εξασφάλιση του θεμιτού ανταγωνισμού μεταξύ των οικονομικών φορέων προς όφελος του έργου και του Δημοσίου Συμφέροντος.

**β)** να διαθέτει ανθρώπινο δυναμικό και πόρους ικανούς και αξιόπιστους για να φέρει σε πέρας επιτυχώς τις απαιτήσεις του αντικειμένου της παρούσας, σε όρους απαιτούμενης εξειδίκευσης, επαγγελματικών προσόντων και εμπειρίας. Συγκεκριμένα απαιτείται κατ' ελάχιστον:

- να περιλαμβάνεται στην ομάδα έργου τουλάχιστον ένας (1) διαχειριστής έργου (project manager) με εμπειρία τουλάχιστον δύο (2) ετών σε αντίστοιχη θέση σε έργα παροχής υπηρεσιών συντήρησης δικτυακού εξοπλισμού.
- να περιλαμβάνονται στην ομάδα έργου τουλάχιστον δύο (2) μηχανικοί δικτύων με εμπειρία έκαστος τουλάχιστον ενός (1) έτους σε έργα παροχής υπηρεσιών συντήρησης δικτυακού εξοπλισμού.

Τα φυσικά πρόσωπα που δηλώνονται από τον προσφέροντα στην Ομάδα Έργου δύνανται να απασχολούνται με εξαρτημένη σχέση εργασίας ή σύμβαση ανεξαρτήτων υπηρεσιών, η οποία είναι σε ισχύ, ήδη κατά τον χρόνο υποβολής της προσφοράς. Στην τελευταία αυτή περίπτωση θεωρούνται ίδιοι πόροι του οικονομικού φορέα και όχι τρίτοι δανείζοντες και δεν απαιτείται εκ μέρους τους η υποβολή ΕΕΕΣ και των σχετικών αποδεικτικών μέσων



Σε περίπτωση ένωσης οικονομικών φορέων, οι παραπάνω ελάχιστες απαιτήσεις καλύπτονται αθροιστικά από τα μέλη της ένωσης.

## 2.2.7. Πρότυπα διασφάλισης ποιότητας και πρότυπα περιβαλλοντικής διαχείρισης

Οι οικονομικοί φορείς οφείλουν να διαθέτουν πιστοποίηση εν ισχύ κατά τη διάρκεια υποβολής προσφορών κατά EN ISO 9001:2015 ή ισοδύναμο.

Η αναθέτουσα αρχή αναγνωρίζει ισοδύναμα πιστοποιητικά που έχουν εκδοθεί από φορείς διαπιστευμένους από ισοδύναμους Οργανισμούς διαπίστευσης, εδρεύοντες και σε άλλα κράτη - μέλη σύμφωνα με τον Κανονισμό 765/2008. Επίσης, κάνει δεκτά άλλα αποδεικτικά στοιχεία για ισοδύναμα μέτρα διασφάλισης ποιότητας, εφόσον ο ενδιαφερόμενος οικονομικός φορέας δεν είχε τη δυνατότητα να αποκτήσει τα εν λόγω πιστοποιητικά εντός των σχετικών προθεσμιών για λόγους για τους οποίους δεν ευθύνεται ο ίδιος, υπό την προϋπόθεση ότι ο οικονομικός φορέας αποδεικνύει ότι τα προτεινόμενα μέτρα διασφάλισης ποιότητας πληρούν τα απαιτούμενα πρότυπα διασφάλισης ποιότητας.

Σε περίπτωση ένωσης οικονομικών φορέων, οι παραπάνω ελάχιστες απαιτήσεις καλύπτονται αθροιστικά από τα μέλη της ένωσης.

## 2.2.8. Στήριξη στην ικανότητα τρίτων– Υπεργολαβία

### 2.2.8.1 Στήριξη στην ικανότητα τρίτων

Οι οικονομικοί φορείς μπορούν, όσον αφορά τα κριτήρια της οικονομικής και χρηματοοικονομικής επάρκειας (της παραγράφου 2.2.5) και τα σχετικά με την τεχνική και επαγγελματική ικανότητα (της παραγράφου 2.2.6), να στηρίζονται στις ικανότητες άλλων φορέων, ασχέτως της νομικής φύσης των δεσμών τους με αυτούς. Στην περίπτωση αυτή, αποδεικνύουν ότι θα έχουν στη διάθεσή τους αναγκαίους πόρους, με την προσκόμιση της σχετικής δέσμευσης των φορέων στην ικανότητα των οποίων στηρίζονται.

Ειδικά, όσον αφορά στα κριτήρια επαγγελματικής ικανότητας που σχετίζονται με τους τίτλους σπουδών και τα επαγγελματικά προσόντα που ορίζονται στην περίπτωση στ' του Μέρους II του Παραρτήματος XII του Προσαρτήματος Α' του ν. 4412/2016 ή με την σχετική επαγγελματική εμπειρία, **οι οικονομικοί φορείς, μπορούν να στηρίζονται στις ικανότητες άλλων φορέων, μόνο, εάν οι τελευταίοι θα εκτελέσουν τις εργασίες ή τις υπηρεσίες για τις οποίες απαιτούνται οι συγκεκριμένες ικανότητες.** Τα φυσικά πρόσωπα που δηλώνονται από τον προσφέροντα στην Ομάδα Έργου και δεν αποτελούν ίδιους πόρους του προσφέροντος, κατά την παρ. 2.2.6. της παρούσας, αποτελούν τρίτους, στην ικανότητα των

οποίων στηρίζεται ο οικονομικός φορέας και απαιτείται η υποβολή διακριτών ΕΕΕΣ και των σχετικών αποδεικτικών μέσων, κατά τα ειδικότερα οριζόμενα στην παρούσα.

Όταν οι οικονομικοί φορείς στηρίζονται στις ικανότητες άλλων φορέων όσον αφορά τα κριτήρια που σχετίζονται με την απαιτούμενη με τη διακήρυξη οικονομική και χρηματοοικονομική επάρκεια, οι εν λόγω οικονομικοί φορείς και αυτοί στους οποίους στηρίζονται είναι από κοινού υπεύθυνοι για την εκτέλεση της Σύμβασης.

Υπό τους ίδιους όρους οι ενώσεις/κοιπραξίες οικονομικών φορέων μπορούν να στηρίζονται στις ικανότητες των συμμετεχόντων στην ένωση ή άλλων φορέων.

Τα φυσικά πρόσωπα που δηλώνονται από τον προσφέροντα στην Ομάδα Έργου και δεν αποτελούν ίδιους πόρους του προσφέροντος, κατά την παρ. 2.2.6. της παρούσας, αποτελούν τρίτους, στην ικανότητα των οποίων στηρίζεται ο οικονομικός φορέας και απαιτείται η υποβολή διακριτών ΕΕΕΣ και των σχετικών αποδεικτικών μέσων, κατά τα ειδικότερα οριζόμενα στην παρούσα.

## **2.2.8.2. Υπεργολαβία**

Ο οικονομικός φορέας αναφέρει στην προσφορά του το τμήμα της σύμβασης που προτίθεται να αναθέσει υπό μορφή υπεργολαβίας σε τρίτους, καθώς και τους υπεργολάβους που προτείνει. Στην περίπτωση που ο προσφέρων αναφέρει στην προσφορά του ότι προτίθεται να αναθέσει τμήμα(τα) της σύμβασης υπό μορφή υπεργολαβίας σε τρίτους σε ποσοστό που υπερβαίνει το τριάντα τοις εκατό (30%) της συνολικής αξίας της σύμβασης, η αναθέτουσα αρχή ελέγχει ότι δεν συντρέχουν οι λόγοι αποκλεισμού της παραγράφου 2.2.3 της παρούσας. Ο οικονομικός φορέας υποχρεούται να αντικαταστήσει έναν υπεργολάβο, εφόσον συντρέχουν στο πρόσωπό του λόγοι αποκλεισμού της ως άνω παραγράφου 2.2.3.

## **2.2.9. Κανόνες απόδειξης ποιοτικής επιλογής**

Το δικαίωμα συμμετοχής των οικονομικών φορέων και οι όροι και προϋποθέσεις συμμετοχής τους, όπως ορίζονται στις παραγράφους 2.2.1 έως 2.2.8, κρίνονται κατά την υποβολή της προσφοράς δια του ΕΕΕΣ, κατά τα οριζόμενα στην παράγραφο 2.2.9.1, κατά την υποβολή των δικαιολογητικών της παραγράφου 2.2.9.2 και κατά τη σύναψη της σύμβασης δια της υπεύθυνης δήλωσης, της περ. δ' της παρ. 3 του άρθρου 105 του ν. 4412/2016.

Στην περίπτωση που ο οικονομικός φορέας στηρίζεται στις ικανότητες άλλων φορέων, σύμφωνα με την παράγραφο 2.2.8. της παρούσας, οι φορείς στην ικανότητα των οποίων στηρίζεται υποχρεούνται να αποδεικνύουν, κατά τα οριζόμενα στις παραγράφους 2.2.9.1 και

2.2.9.2, ότι δεν συντρέχουν οι λόγοι αποκλεισμού της παραγράφου 2.2.3 της παρούσας και ότι πληρούν τα σχετικά κριτήρια επιλογής κατά περίπτωση.

Στην περίπτωση που ο οικονομικός φορέας αναφέρει στην προσφορά του ότι προτίθεται να αναθέσει τμήμα(τα) της σύμβασης υπό μορφή υπεργολαβίας σε τρίτους σε ποσοστό που υπερβαίνει το τριάντα τοις εκατό (30%) της συνολικής αξίας της σύμβασης, οι υπεργολάβοι υποχρεούνται να αποδεικνύουν, κατά τα οριζόμενα στις παραγράφους 2.2.9.1 και 2.2.9.2, ότι δεν συντρέχουν οι λόγοι αποκλεισμού της παραγράφου 2.2.3 της παρούσας.

Αν μετά τη συμπλήρωση του ΕΕΕΣ και μέχρι την ημέρα της έγγραφης πρόσκλησης για τη σύναψη του συμφωνητικού επέλθουν μεταβολές στις προϋποθέσεις, τις οποίες οι προσφέροντες είχαν δηλώσει ότι πληρούν, οι προσφέροντες οφείλουν να ενημερώσουν αμελλητί την αναθέτουσα αρχή.

### **2.2.9.1. Προκαταρκτική απόδειξη κατά την υποβολή προσφορών**

Προς προκαταρκτική απόδειξη ότι οι προσφέροντες οικονομικοί φορείς: α) δεν βρίσκονται σε μία από τις καταστάσεις της παραγράφου 2.2.3 και β) πληρούν τα σχετικά κριτήρια επιλογής των παραγράφων 2.2.4, 2.2.5, 2.2.6 και 2.2.7 της παρούσης, προσκομίζουν κατά την υποβολή της προσφοράς τους, ως δικαιολογητικά συμμετοχής, το προβλεπόμενο από το άρθρο 79 παρ. 1 και 3 του ν. 4412/2016 Ευρωπαϊκό Ενιαίο Έγγραφο Σύμβασης (ΕΕΕΣ), σύμφωνα με το επισυναπτόμενο στην παρούσα Παράρτημα ΙΙΙ, το οποίο ισοδυναμεί με ενημερωμένη υπεύθυνη δήλωση, με τις συνέπειες του ν. 1599/1986. Το ΕΕΕΣ καταρτίζεται βάσει του τυποποιημένου εντύπου του Παραρτήματος 2 του Κανονισμού (ΕΕ) 2016/7 και συμπληρώνεται από τους προσφέροντες οικονομικούς φορείς σύμφωνα με τις οδηγίες του Παραρτήματος 1.

Το ΕΕΕΣ φέρει υπογραφή με ημερομηνία εντός του χρονικού διαστήματος κατά το οποίο μπορούν να υποβάλλονται προσφορές. Αν στο διάστημα που μεσολαβεί μεταξύ της ημερομηνίας υπογραφής του ΕΕΕΣ και της καταληκτικής ημερομηνίας υποβολής προσφορών έχουν επέλθει μεταβολές στα δηλωθέντα στοιχεία, εκ μέρους του, στο ΕΕΕΣ, ο οικονομικός φορέας αποσύρει την προσφορά του, χωρίς να απαιτείται απόφαση της αναθέτουσας αρχής. Στη συνέχεια μπορεί να την υποβάλει εκ νέου με επίκαιρο ΕΕΕΣ.

Ο οικονομικός φορέας δύναται να διευκρινίζει τις δηλώσεις και πληροφορίες που παρέχει στο ΕΕΕΣ με συνοδευτική υπεύθυνη δήλωση, την οποία υποβάλλει μαζί με αυτό.

Κατά την υποβολή του ΕΕΕΣ, καθώς και της συνοδευτικής υπεύθυνης δήλωσης, είναι δυνατή, με μόνη την υπογραφή του κατά περίπτωση εκπροσώπου του οικονομικού φορέα, η προκαταρκτική απόδειξη των λόγων αποκλεισμού που αναφέρονται στην παράγραφο 2.2.3 της παρούσας, για το σύνολο των φυσικών προσώπων που είναι μέλη του διοικητικού,

διευθυντικού ή εποπτικού οργάνου του ή έχουν εξουσία εκπροσώπησης, λήψης αποφάσεων ή ελέγχου σε αυτόν.

Ως εκπρόσωπος του οικονομικού φορέα νοείται ο νόμιμος εκπρόσωπος αυτού, όπως προκύπτει από το ισχύον καταστατικό ή το πρακτικό εκπροσώπησης του κατά το χρόνο υποβολής της προσφοράς ή το αρμοδίως εξουσιοδοτημένο φυσικό πρόσωπο να εκπροσωπεί τον οικονομικό φορέα για διαδικασίες σύναψης συμβάσεων ή για συγκεκριμένη διαδικασία σύναψης σύμβασης.

Στην περίπτωση υποβολής προσφοράς από ένωση οικονομικών φορέων το ΕΕΕΣ υποβάλλεται χωριστά από κάθε μέλος της ένωσης.

Ο οικονομικός φορέας φέρει την ειδική υποχρέωση, να δηλώσει, μέσω του ΕΕΕΣ, την κατάσταση του σε σχέση με τους λόγους που προβλέπονται στο άρθρο 73 του ν. 4412/2016 και την παράγραφο 2.2.3 της παρούσης και ταυτόχρονα να επικαλεσθεί και τυχόν ληφθέντα μέτρα προς αποκατάσταση της αξιοπιστίας του.

Ιδίως επισημαίνεται ότι κατά την απάντηση οικονομικού φορέα στο σχετικό πεδίο του ΕΕΕΣ για τυχόν σύναψη συμφωνιών με άλλους οικονομικούς φορείς με στόχο τη στρέβλωση του ανταγωνισμού, η συνδρομή περιστάσεων, όπως η πάροδος της τριετούς περιόδου της ισχύος του λόγου αποκλεισμού (παραγράφου 10 του άρθρου 73) ή η εφαρμογή της διάταξης της παραγράφου 3Γ του άρθρου 44 του ν. 3959/2011, σύμφωνα με την περ. γ της παραγράφου 2.2.3.4 της παρούσης, αναλύεται στο σχετικό πεδίο που προβάλλει κατόπιν θετικής απάντησης.

Όσον αφορά στις υποχρεώσεις του ως προς την καταβολή φόρων ή εισφορών κοινωνικής ασφάλισης (περ. α' και β' της παρ. 2 του άρθρου 73 του ν. 4412/2016) αυτές θεωρείται ότι δεν έχουν αθετηθεί εφόσον δεν έχουν καταστεί ληξιπρόθεσμες ή εφόσον έχουν υπαχθεί σε δεσμευτικό διακανονισμό που τηρείται. Υπενθυμίζεται ότι, στην περίπτωση αυτή, ο οικονομικός φορέας δεν υποχρεούται να απαντήσει καταφατικά στο σχετικό πεδίο του ΕΕΕΣ με το οποίο ερωτάται εάν ο οικονομικός φορέας έχει ανεκπλήρωτες υποχρεώσεις όσον αφορά στην καταβολή φόρων ή εισφορών κοινωνικής ασφάλισης ή, κατά περίπτωση, εάν έχει αθετήσει τις παραπάνω υποχρεώσεις του.

Στην περίπτωση που ένας οικονομικός φορέας, δηλώνει ότι εμπίπτει σε μία από τις καταστάσεις της παρ. 2.2.3.1 και 2.2.3.3, εκτός από την περ. β' αυτής, για τις οποίες συντρέχει ο σχετικός λόγος αποκλεισμού, υποχρεούται, εφόσον επικαλεστεί μέτρα αυτοκάθαρσης για να αποδείξει την αξιοπιστία του, στο σχετικό πεδίο του ΕΕΕΣ, που εμφανίζεται κατόπιν της θετικής απάντησης που έδωσε περί συνδρομής κάποιου από τους ανωτέρω λόγους αποκλεισμού, να δηλώσει :

α. εάν τα μέτρα αυτοκάθαρσης, τα οποία έλαβε για τον συγκεκριμένο λόγο αποκλεισμού που έχει δηλώσει στο ΕΕΕΣ, έχουν ήδη κριθεί σε προγενέστερη διαδικασία στην οποία συμμετείχε, βάσει απόφασης που εκδόθηκε από την ίδια ή άλλη αναθέτουσα αρχή, κατόπιν γνωμοδότησης της Επιτροπής εξέτασης επανορθωτικών μέτρων.

β. εάν τα μέτρα κρίθηκαν ως επαρκή ή μη επαρκή, επισυνάπτοντας την απόφαση της περ. α με βάση την οποία έχουν κριθεί τα συγκεκριμένα μέτρα αυτοκάθαρσης. Περαιτέρω, δηλώνεται εάν η ως άνω απόφαση έχει καταστεί «δεσμευτική», με την έννοια ότι, είτε δεν έχουν ασκηθεί τα προβλεπόμενα μέσα έννομης προστασίας είτε ασκήθηκαν και έχει εκδοθεί σχετική απόφαση.

γ. στην περίπτωση που τα μέτρα έχουν κριθεί ως μη επαρκή, εάν έχει λάβει πρόσθετα μέτρα αυτοκάθαρσης μετά την ημερομηνία που εκδόθηκε η απόφαση της περ. α και σε περίπτωση που ισχύει το ανωτέρω να προβεί σε ανάλυσή τους, αναγράφοντας υποχρεωτικά και την ημερομηνία κατά την οποία αυτά ελήφθησαν.

Ειδικά στην περίπτωση που έχουν συμπεριληφθεί στα έγγραφα της σύμβασης δυνητικοί λόγοι αποκλεισμού, για τους οποίους δεν έχουν προβλεφθεί πεδία δήλωσης πληροφοριών στο Ευρωπαϊκό Ενιαίο Έγγραφο Σύμβασης (ΕΕΕΣ), σχετικά με την λήψη, εκ μέρους των οικονομικών φορέων, επανορθωτικών μέτρων, αυτά θα δηλώνονται (αναφέρονται) στην συμπληρωματική υπεύθυνη δήλωση της παρ. 9, του άρθρου 79 του ν. 4412/2016.

Επισημαίνεται, τέλος, ότι η δήλωση του οικονομικού φορέα περί μη ρωσικής εμπλοκής, σύμφωνα με τα προβλεπόμενα στην παράγραφο 2.2.3.4 της παρούσας, περιλαμβάνεται στη συνοδευτική υπεύθυνη δήλωση που υποβάλλεται μαζί με το ΕΕΕΣ.

## **2.2.9.2. Αποδεικτικά μέσα**

**A.** Για την απόδειξη της μη συνδρομής λόγων αποκλεισμού κατ' άρθρο 2.2.3 και της πλήρωσης των κριτηρίων ποιοτικής επιλογής κατά τις παραγράφους 2.2.4, 2.2.5, 2.2.6 και 2.2.7, οι οικονομικοί φορείς προσκομίζουν τα δικαιολογητικά του παρόντος. Η προσκόμιση των εν λόγω δικαιολογητικών γίνεται κατά τα οριζόμενα στο άρθρο 3.2 από τον προσωρινό ανάδοχο. Η αναθέτουσα αρχή μπορεί να ζητεί από προσφέροντες, σε οποιοδήποτε χρονικό σημείο κατά τη διάρκεια της διαδικασίας, να υποβάλλουν όλα ή ορισμένα δικαιολογητικά, όταν αυτό απαιτείται για την ορθή διεξαγωγή της διαδικασίας.

Οι οικονομικοί φορείς δεν υποχρεούνται να υποβάλλουν δικαιολογητικά ή άλλα αποδεικτικά στοιχεία, αν και στο μέτρο που η αναθέτουσα αρχή έχει τη δυνατότητα να λαμβάνει τα πιστοποιητικά ή τις συναφείς πληροφορίες απευθείας μέσω

πρόσβασης σε εθνική βάση δεδομένων σε οποιοδήποτε κράτος - μέλος της Ένωσης, η οποία διατίθεται δωρεάν, όπως εθνικό μητρώο συμβάσεων, εικονικό φάκελο επιχείρησης, ηλεκτρονικό σύστημα αποθήκευσης εγγράφων ή σύστημα προεπιλογής. Η δήλωση για την πρόσβαση σε εθνική βάση δεδομένων εμπεριέχεται στο Ευρωπαϊκό Ενιαίο Έγγραφο Σύμβασης (ΕΕΕΣ), στο οποίο περιέχονται επίσης οι πληροφορίες που απαιτούνται για τον συγκεκριμένο σκοπό, όπως η ηλεκτρονική διεύθυνση της βάσης δεδομένων, τυχόν δεδομένα αναγνώρισης και, κατά περίπτωση, η απαραίτητη δήλωση συναίνεσης.

Οι οικονομικοί φορείς δεν υποχρεούνται να υποβάλουν δικαιολογητικά, όταν η αναθέτουσα αρχή που έχει αναθέσει τη σύμβαση διαθέτει ήδη τα ως άνω δικαιολογητικά και αυτά εξακολουθούν να ισχύουν.

Τα δικαιολογητικά του παρόντος υποβάλλονται και γίνονται αποδεκτά σύμφωνα με την παράγραφο 2.4.2.5. και 3.2 της παρούσας.

Τα αποδεικτικά έγγραφα συντάσσονται στην ελληνική γλώσσα ή συνοδεύονται από επίσημη μετάφρασή τους στην ελληνική γλώσσα σύμφωνα με την παράγραφο 2.1.4.

**B. 1.** Για την απόδειξη της μη συνδρομής των λόγων αποκλεισμού της παραγράφου 2.2.3 οι προσφέροντες οικονομικοί φορείς προσκομίζουν αντίστοιχα τα δικαιολογητικά που αναφέρονται παρακάτω. Οι οικονομικοί φορείς μεριμνούν να διαθέτουν πιστοποιητικά, τα οποία να καλύπτουν και τον χρόνο υποβολής της προσφοράς, προκειμένου να τα υποβάλουν, εφόσον αναδειχθούν προσωρινοί ανάδοχοι. Τα εν λόγω πιστοποιητικά υποβάλλονται μαζί με τα υπόλοιπα αποδεικτικά μέσα της παραγράφου 3.2 της παρούσας, από τον προσωρινό ανάδοχο, μέσω του υποσυστήματος, στον φάκελο «δικαιολογητικά προσωρινού αναδόχου».

Αν το αρμόδιο για την έκδοση των ανωτέρω κράτος-μέλος ή χώρα δεν εκδίδει τέτοιου είδους έγγραφα ή πιστοποιητικά ή όπου το έγγραφο ή τα πιστοποιητικά αυτά δεν καλύπτουν όλες τις περιπτώσεις που αναφέρονται στις παραγράφους 2.2.3.1 και 2.2.3.2 περ. α' και β', καθώς και στην περ. β' της παραγράφου 2.2.3.3, τα έγγραφα ή τα πιστοποιητικά μπορεί να αντικαθίστανται από ένορκη βεβαίωση ή, στα κράτη - μέλη ή στις χώρες όπου δεν προβλέπεται ένορκη βεβαίωση, από υπεύθυνη δήλωση του ενδιαφερομένου ενώπιον αρμόδιας δικαστικής ή διοικητικής αρχής, συμβολαιογράφου ή αρμόδιου επαγγελματικού ή εμπορικού οργανισμού του κράτους - μέλους ή της χώρας καταγωγής ή της χώρας όπου είναι εγκατεστημένος ο

οικονομικός φορέας. Οι αρμόδιες δημόσιες αρχές παρέχουν, όπου κρίνεται αναγκαίο, επίσημη δήλωση στην οποία αναφέρεται ότι δεν εκδίδονται τα έγγραφα ή τα πιστοποιητικά της παρούσας παραγράφου ή ότι τα έγγραφα αυτά δεν καλύπτουν όλες τις περιπτώσεις που αναφέρονται στις παραγράφους 2.2.3.1 και 2.2.3.2 περ. α' και β', καθώς και στην περ. β' της παραγράφου 2.2.3.3. Οι επίσημες δηλώσεις καθίστανται διαθέσιμες μέσω του επιγραμμικού αποθετηρίου πιστοποιητικών (e-Certis) του άρθρου 81 του ν. 4412/2016.

Ειδικότερα οι οικονομικοί φορείς προσκομίζουν:

α) για την παράγραφο 2.2.3.1 απόσπασμα του σχετικού μητρώου, όπως του ποινικού μητρώου ή, ελλείψει αυτού, ισοδύναμο έγγραφο που εκδίδεται από αρμόδια δικαστική ή διοικητική αρχή του κράτους-μέλους ή της χώρας καταγωγής ή της χώρας όπου είναι εγκατεστημένος ο οικονομικός φορέας, από το οποίο προκύπτει ότι πληρούνται αυτές οι προϋποθέσεις, που να έχει εκδοθεί έως τρεις (3) μήνες πριν από την υποβολή του.

Η υποχρέωση προσκόμισης του ως άνω αποσπάσματος αφορά και στα μέλη του διοικητικού, διευθυντικού ή εποπτικού οργάνου του εν λόγω οικονομικού φορέα ή στα πρόσωπα που έχουν εξουσία εκπροσώπησης, λήψης αποφάσεων ή ελέγχου σε αυτό κατά τα ειδικότερα αναφερόμενα στην ως άνω παράγραφο 2.2.3.1,

β) για την παράγραφο 2.2.3.2 πιστοποιητικό που εκδίδεται από την αρμόδια αρχή του οικείου κράτους - μέλους ή χώρας, που να είναι εν ισχύ κατά το χρόνο υποβολής του, άλλως, στην περίπτωση που δεν αναφέρεται σε αυτό χρόνος ισχύος, που να έχει εκδοθεί έως τρεις (3) μήνες πριν από την υποβολή του.

Ιδίως οι οικονομικοί φορείς που είναι εγκατεστημένοι στην Ελλάδα προσκομίζουν:

i) Για την απόδειξη της εκπλήρωσης των φορολογικών υποχρεώσεων της παραγράφου 2.2.3.2 περίπτωση α' αποδεικτικό ενημερότητας εκδιδόμενο από την Α.Α.Δ.Ε.

ii) Για την απόδειξη της εκπλήρωσης των υποχρεώσεων προς τους οργανισμούς κοινωνικής ασφάλισης της παραγράφου 2.2.3.2 περίπτωση α' πιστοποιητικό εκδιδόμενο από τον e-ΕΦΚΑ καθώς και υπεύθυνη δήλωση του οικονομικού φορέα αναφορικά με τους οργανισμούς κοινωνικής ασφάλισης στους οποίους οφείλει να καταβάλει εισφορές (αφορά Οργανισμούς κύριας και επικουρικής ασφάλισης).



iii) Για την παράγραφο 2.2.3.2 περίπτωση α', πλέον των ως άνω πιστοποιητικών, υπεύθυνη δήλωση ότι δεν έχει εκδοθεί δικαστική ή διοικητική απόφαση με τελεσίδικη και δεσμευτική ισχύ για την αθέτηση των υποχρεώσεών τους όσον αφορά στην καταβολή φόρων ή εισφορών κοινωνικής ασφάλισης.

γ) για την παράγραφο 2.2.3.3 περίπτωση β' πιστοποιητικό που εκδίδεται από την αρμόδια αρχή του οικείου κράτους - μέλους ή χώρας, που να έχει εκδοθεί έως τρεις (3) μήνες πριν από την υποβολή του.

Ιδίως οι οικονομικοί φορείς που είναι εγκατεστημένοι στην Ελλάδα προσκομίζουν:

i) Ενιαίο Πιστοποιητικό Δικαστικής Φερεγγυότητας από το αρμόδιο Πρωτοδικείο, από το οποίο προκύπτει ότι δεν τελούν υπό πτώχευση, πτωχευτικό συμβιβασμό ή υπό αναγκαστική διαχείριση ή δικαστική εκκαθάριση ή ότι δεν έχουν υπαχθεί σε διαδικασία εξυγίανσης. Ειδικά για τη διαδικασία εξυγίανσης προσκομίζεται επιπλέον υπεύθυνη δήλωση του νόμιμου εκπροσώπου του οικονομικού φορέα ότι τηρούνται οι όροι της συμφωνίας εξυγίανσης. Για τις ΙΚΕ προσκομίζεται επιπλέον και πιστοποιητικό του Γ.Ε.Μ.Η. περί μη έκδοσης απόφασης λύσης ή κατάθεσης αίτησης λύσης του νομικού προσώπου, ενώ για τις ΕΠΕ προσκομίζεται επιπλέον πιστοποιητικό μεταβολών.

ii) Πιστοποιητικό του Γ.Ε.Μ.Η. από το οποίο προκύπτει ότι το νομικό πρόσωπο δεν έχει λυθεί και τεθεί υπό εκκαθάριση με απόφαση των εταίρων.

iii) Εκτύπωση της καρτέλας "Στοιχεία Μητρώου/ Επιχείρησης" από την ηλεκτρονική πλατφόρμα της Ανεξάρτητης Αρχής Δημοσίων Εσόδων, όπως αυτά εμφανίζονται στο taxinet, από την οποία να προκύπτει η μη αναστολή της επιχειρηματικής δραστηριότητάς τους.

Προκειμένου για τα σωματεία και τους συνεταιρισμούς, το Ενιαίο Πιστοποιητικό Δικαστικής Φερεγγυότητας εκδίδεται για τα σωματεία από το αρμόδιο Πρωτοδικείο, και για τους συνεταιρισμούς για το χρονικό διάστημα έως τις 31.12.2019 από το Ειρηνοδικείο και μετά την παραπάνω ημερομηνία από το Γ.Ε.Μ.Η.

δ) Για τις λοιπές περιπτώσεις της παραγράφου 2.2.3.3, υπεύθυνη δήλωση του προσφέροντος οικονομικού φορέα ότι δεν συντρέχουν στο πρόσωπό του οι οριζόμενοι στην παράγραφο λόγοι αποκλεισμού.



ε)για την παράγραφο 2.2.3.6. υπεύθυνη δήλωση του προσφέροντος οικονομικού φορέα περί μη επιβολής σε βάρος του της κύρωσης του οριζόντιου αποκλεισμού, σύμφωνα τις διατάξεις της κείμενης νομοθεσίας.

στ) Για την παράγραφο 2.2.3.4 υπεύθυνη δήλωση του προσφέροντος οικονομικού φορέα με το εξής περιεχόμενο «Δηλώνω υπεύθυνα ότι δεν υπάρχει ρωσική συμμετοχή στον οικονομικό φορέα που εκπροσωπώ, σύμφωνα με τους περιορισμούς που περιλαμβάνονται στο άρθρο 5ια του κανονισμού του Συμβουλίου (ΕΕ) αριθ. 833/2014 της 31ης Ιουλίου 2014 σχετικά με περιοριστικά μέτρα λόγω των ενεργειών της Ρωσίας που αποσταθεροποιούν την κατάσταση στην Ουκρανία, όπως τροποποιήθηκε από τον με αριθ. 2022/578 Κανονισμό του Συμβουλίου (ΕΕ) της 8ης Απριλίου 2022. Συγκεκριμένα δηλώνω ότι: (α) ο οικονομικός φορέας που εκπροσωπώ δεν είναι Ρώσος υπήκοος, ούτε φυσικό ή νομικό πρόσωπο, οντότητα ή φορέας εγκατεστημένος στη Ρωσία· (β) ο οικονομικός φορέας που εκπροσωπώ δεν είναι νομικό πρόσωπο, οντότητα ή φορέας του οποίου τα δικαιώματα ιδιοκτησίας κατέχει άμεσα ή έμμεσα σε ποσοστό άνω του πενήντα τοις εκατό (50%) οντότητα αναφερόμενη στο στοιχείο α) της παρούσας, (γ) ούτε ο υπεύθυνα δηλώνων ούτε ο οικονομικός φορέας που εκπροσωπώ δεν είμαστε φυσικό ή νομικό πρόσωπο, οντότητα ή όργανο που ενεργεί εξ ονόματος ή κατ' εντολή οντότητας που αναφέρεται στο σημείο (α) ή (β) παραπάνω, (δ) δεν υπάρχει συμμετοχή φορέων και οντοτήτων που απαριθμούνται στα ανωτέρω στοιχεία α) έως γ), άνω του 10 % της αξίας της σύμβασης των υπεργολάβων, προμηθευτών ή φορέων στις ικανότητες των οποίων να στηρίζεται ο οικονομικός φορέας τον οποίον εκπροσωπώ.»

**B.2.** Για την απόδειξη της απαίτησης του άρθρου 2.2.4. (απόδειξη καταλληλότητας για την άσκηση επαγγελματικής δραστηριότητας) προσκομίζουν πιστοποιητικό/βεβαίωση του οικείου επαγγελματικού ή εμπορικού μητρώου του κράτους εγκατάστασης. Οι οικονομικοί φορείς που είναι εγκατεστημένοι σε κράτος μέλος της Ευρωπαϊκής Ένωσης προσκομίζουν πιστοποιητικό/βεβαίωση του αντίστοιχου επαγγελματικού ή εμπορικού μητρώου του Παραρτήματος XI του Προσαρτήματος Α' του ν. 4412/2016, με το οποίο πιστοποιείται αφενός η εγγραφή τους σε αυτό και αφετέρου το ειδικό επάγγελμά τους. Στην περίπτωση που χώρα δεν τηρεί τέτοιο μητρώο, το έγγραφο ή το πιστοποιητικό μπορεί να αντικαθίσταται από ένορκη βεβαίωση ή, στα κράτη - μέλη ή στις χώρες όπου δεν προβλέπεται ένορκη

βεβαίωση, από υπεύθυνη δήλωση του ενδιαφερομένου ενώπιον αρμόδιας δικαστικής ή διοικητικής αρχής, συμβολαιογράφου ή αρμόδιου επαγγελματικού ή εμπορικού οργανισμού της χώρας καταγωγής ή της χώρας όπου είναι εγκατεστημένος ο οικονομικός φορέας ότι δεν τηρείται τέτοιο μητρώο και ότι ασκεί τη δραστηριότητα που απαιτείται για την εκτέλεση του αντικειμένου της υπό ανάθεση σύμβασης.

Οι εγκατεστημένοι στην Ελλάδα οικονομικοί φορείς προσκομίζουν βεβαίωση εγγραφής στο Βιοτεχνικό ή Εμπορικό ή Βιομηχανικό Επιμελητήριο ή πιστοποιητικό που εκδίδεται από την οικεία υπηρεσία του Γ.Ε.Μ.Η. των ως άνω Επιμελητηρίων.

**Επισημαίνεται ότι, τα δικαιολογητικά που αφορούν στην απόδειξη της απαίτησης του άρθρου 2.2.4 (απόδειξη καταλληλότητας για την άσκηση επαγγελματικής δραστηριότητας) γίνονται αποδεκτά, εφόσον έχουν εκδοθεί έως τριάντα (30) εργάσιμες ημέρες πριν από την υποβολή τους, εκτός εάν, σύμφωνα με τις ειδικότερες διατάξεις αυτών, φέρουν συγκεκριμένο χρόνο ισχύος.**

**B.3.** Για την απόδειξη της οικονομικής και χρηματοοικονομικής επάρκειας της παραγράφου 2.2.5 οι οικονομικοί φορείς -προσκομίζουν ισολογισμούς ή αποσπάσματα ισολογισμών των τριών (3) τελευταίων διαχειριστικών χρήσεων (2021, 2022 και 2023), σύμφωνα με τη νομοθεσία της χώρας όπου είναι εγκατεστημένος ο διαγωνιζόμενος, σε περίπτωση που υποχρεούται στην κατάρτιση ισολογισμών, ή σε περίπτωση που δεν υποχρεούται στην κατάρτιση ισολογισμών το έντυπο Ε3 των τελευταίων τριών (3) διαχειριστικών χρήσεων (2021, 2022 και 2023) για το συνολικό ύψος του ετήσιου κύκλου εργασιών ή στην περίπτωση που ο υποψήφιος εδρεύει στο εξωτερικό, τα αντίστοιχα ισχύοντα αποδεικτικά έγγραφα. Σε περίπτωση που πρόκειται για φυσικό πρόσωπο, αντίστοιχες Δηλώσεις Φόρου Εισοδήματος ή Εκκαθαριστικά Σημειώματα ή άλλα κατάλληλα έγγραφα και δικαιολογητικά.

- Εάν ο διαγωνιζόμενος λειτουργεί ή ασκεί επιχειρηματική δραστηριότητα για χρονικό διάστημα μικρότερο των τριών τελευταίων διαχειριστικών χρήσεων, θα πρέπει να υποβάλει στοιχεία για τις διαχειριστικές χρήσεις που λειτουργεί, από τα οποία να προκύπτει ότι πληρούται η απαίτηση της παρ. 2.2.5.
- Σε περίπτωση ένωσης/κοινοπραξίας οικονομικών φορέων που υποβάλλει κοινή προσφορά, τα ανωτέρω δικαιολογητικά προσκομίζονται για κάθε

μέλος της ένωσης ξεχωριστά, αλλά σε κάθε περίπτωση το σχετικό κριτήριο μπορεί να καλύπτεται αθροιστικά από τα μέλη της ένωσης .

Επισημαίνεται ότι εάν ο οικονομικός φορέας, για βάσιμο λόγο, δεν είναι σε θέση να προσκομίσει τα ανωτέρω δικαιολογητικά, μπορεί να αποδεικνύει την οικονομική και χρηματοοικονομική του επάρκεια με οποιοδήποτε άλλο κατάλληλο έγγραφο.

B.4. Για την απόδειξη της τεχνικής ικανότητας της παραγράφου 2.2.6 οι οικονομικοί φορείς προσκομίζουν:

Σχετικά με την απαίτηση της παραγράφου 2.2.6., εδάφιο (α)

<p>Πίνακα των κυριότερων έργων που ολοκλήρωσε εντός της περιόδου αναφοράς ο υποψήφιος Ανάδοχος και είναι συναφή με τον εν λόγω Διαγωνισμό, από πλευράς απαιτήσεων υλοποίησης φυσικού αντικείμενου, σύμφωνα με τα οριζόμενα στην παρ. 2.2.6 της παρούσας. Ο Πίνακας έργων πρέπει να συνταχθεί σύμφωνα με το ακόλουθο υπόδειγμα:</p>								
A / A	ΠΕΛΑΤ ΗΣ	ΣΥΝΤΟΜ Η ΠΕΡΙΓΡΑ ΦΗ ΤΟΥ ΕΡΓΟΥ	ΔΙΑΡΚΕΙΑ ΕΚΤΕΛΕ ΣΗΣ ΕΡΓΟΥ	ΠΡΟΫΠΟ - ΛΟΓΙΣΜ ΟΣ	ΠΑΡΟΥ ΣΑ ΦΑΣΗ	ΣΥΝΟΠΤΙΚΗ ΠΕΡΙΓΡΑΦΗ ΣΥΝΕΙΣΦΟΡ ΑΣ ΣΤΟ ΕΡΓΟ	ΠΟΣΟΣΤΟ ΣΥΜΜΕΤΟ ΧΗΣ ΣΤΟ ΕΡΓΟ (προϋπολο γισμός)	ΣΤΟΙΧΕΙΟ ΤΕΚΜΗΡΙ ΩΣΗΣ (τύπος & ημ/νία)
α.1								
<p>Όπου</p> <ul style="list-style-type: none"> <li>• «ΠΑΡΟΥΣΑ ΦΑΣΗ»: ολοκληρωμένο επιτυχώς</li> <li>• «ΣΤΟΙΧΕΙΟ ΤΕΚΜΗΡΙΩΣΗΣ»: Ο παραπάνω πίνακας θα συνοδεύεται , εάν μεν ο αποδέκτης είναι αναθέτουσα αρχή, από πιστοποιητικά ορθής εκτέλεσης αυτών που έχουν εκδοθεί ή θεωρηθεί από την αρμόδια αρχή, στα οποία περιγράφεται το αντικείμενο της σύμβασης και θα αναφέρεται ο χρόνος υλοποίησής της και θα βεβαιώνεται ότι αυτή εκτελέστηκε έντεχνα και εντός των εγκεκριμένων χρονοδιαγραμμάτων, εάν δε ο αποδέκτης είναι ιδιωτικός φορέας, με αντίστοιχη δήλωση του αποδέκτη. Εφόσον δεν είναι δυνατή η προσκόμιση των παραπάνω, προσκομίζεται υπεύθυνη δήλωση του οικονομικού φορέα, στην οποία θα αναφέρεται ο λόγος για τον οποίο δεν κατέστη εφικτή η προσκόμιση των παραπάνω δικαιολογητικών και η οποία θα συνοδεύεται από αντίγραφο του τιμολογίου και, εφόσον υφίσταται, της σχετικής σύμβασης Σημειώνεται ότι, η Αναθέτουσα Αρχή διατηρεί το δικαίωμα επαλήθευσης της ακρίβειας και αξιοπιστίας των δηλώσεων με απευθείας επικοινωνία με τους προσδιορισμένους πελάτες, τους οποίους αναφέρει ο Υποψήφιος Ανάδοχος.</li> </ul>								

Σχετικά με την απαίτηση της παραγράφου 2.2.6., εδάφιο(β):

β.1	Πίνακας των φυσικών προσώπων που συμμετέχουν στην Ομάδα Έργου και <b>αποτελούν ίδιους πόρους</b> του προσφέροντος, κατά την παρ. 2.2.6. της, σύμφωνα με το ακόλουθο υπόδειγμα:				
	A/A	Εταιρία (σε περίπτωση Ένωση ή Κοινοπραξίας)	Όνοματεπώνυμο Μέλους Ομάδας Έργου	Ρόλος στην Ομάδα Έργου - Θέση στο σχήμα υλοποίησης	Εμπειρία  Ποσοστό συμμετοχής* (%)
	<b>ΜΕΡΙΚΟ ΣΥΝΟΛΟ (3.1)</b>				
β.2					
β.3	Πίνακας των φυσικών προσώπων που συμμετέχουν στην Ομάδα Έργου και <b>δεν αποτελούν ίδιους πόρους</b> του προσφέροντος, κατά την παρ. 2.2.6. της παρούσας, σύμφωνα με το ακόλουθο υπόδειγμα:				
	A/A	Όνοματεπώνυμο Μέλους Ομάδας Έργου		Ρόλος στην Ομάδα Έργου – Θέση στο σχήμα υλοποίησης	Ανθρωπομήνες  Ποσοστό συμμετοχής* (%)
	<b>ΜΕΡΙΚΟ ΣΥΝΟΛΟ (3.3)</b>				
	Ο υποψήφιος Ανάδοχος, συμπληρωματικά με τον ανωτέρω Πίνακα, θα πρέπει να καταθέσει δηλώσεις συνεργασίας των <u>φυσικών προσώπων που δηλώνονται από τον προσφέροντα στην Ομάδα Έργου και δεν αποτελούν ίδιους πόρους του προσφέροντος, κατά την παρ. 2.2.6. της παρούσας</u> υπό την μορφή Υπεύθυνης Δήλωσης.				
β.4	<b>Αναλυτικά Βιογραφικά Σημειώματα</b> όλων των μελών της Ομάδας Έργου από τα οποία να αποδεικνύεται ευθέως και χωρίς άλλη αναγκαία πληροφορία ή διευκρίνιση, η εξειδίκευση, τα επαγγελματικά προσόντα και η εμπειρία του σχετικά τις απαιτήσεις που αναλαμβάνει όπως προκύπτει από τον ρόλο που προτείνεται να συμμετέχει στην ομάδα Έργου. Σημειώνεται, ότι τα αναλυτικά βιογραφικά σημειώματα προσκομίζονται ΜΟΝΟ κατά την υποβολή του φακέλου των «Δικαιολογητικών Κατακύρωσης» από τον Προσωρινό Ανάδοχο.				

**B.5.** Για την απόδειξη της συμμόρφωσής τους με πρότυπα διασφάλισης ποιότητας και πρότυπα περιβαλλοντικής διαχείρισης της παραγράφου 2.2.7 οι οικονομικοί φορείς προσκομίζουν: ISO 9001:2015 ή ισοδύναμο.

**B.6.** Για την απόδειξη της νόμιμης εκπροσώπησης, στις περιπτώσεις που ο οικονομικός φορέας είναι νομικό πρόσωπο και υποχρεούται, κατά την κείμενη νομοθεσία, να δηλώνει την εκπροσώπηση και τις μεταβολές της σε αρμόδια αρχή (πχ ΓΕΜΗ), προσκομίζει σχετικό πιστοποιητικό ισχύουσας εκπροσώπησης, **το οποίο πρέπει να έχει εκδοθεί έως τριάντα (30) εργάσιμες ημέρες πριν από την υποβολή του εκτός αν αυτό φέρει συγκεκριμένο χρόνο ισχύος.**

Ειδικότερα για τους ημεδαπούς οικονομικούς φορείς προσκομίζονται:

i) **για την απόδειξη της νόμιμης εκπροσώπησης**, στις περιπτώσεις που ο οικονομικός φορέας είναι νομικό πρόσωπο και υποχρεούται, κατά την κείμενη νομοθεσία, να δηλώνει την εκπροσώπηση και τις μεταβολές της στο ΓΕΜΗ, προσκομίζει σχετικό πιστοποιητικό ισχύουσας εκπροσώπησης, το οποίο πρέπει να έχει εκδοθεί έως τριάντα (30) εργάσιμες ημέρες πριν από την υποβολή του.

ii) Για την **απόδειξη της νόμιμης σύστασης και των μεταβολών** του νομικού προσώπου γενικό πιστοποιητικό μεταβολών του ΓΕΜΗ, εφόσον έχει εκδοθεί έως τρεις (3) μήνες πριν από την υποβολή του.

Στις λοιπές περιπτώσεις τα κατά περίπτωση νομιμοποιητικά έγγραφα σύστασης και νόμιμης εκπροσώπησης (όπως καταστατικά, πιστοποιητικά μεταβολών, αντίστοιχα ΦΕΚ, αποφάσεις συγκρότησης οργάνων διοίκησης σε σώμα, κλπ., ανάλογα με τη νομική μορφή του οικονομικού φορέα), συνοδευόμενα από υπεύθυνη δήλωση του νόμιμου εκπροσώπου ότι εξακολουθούν να ισχύουν κατά την υποβολή τους.

Σε περίπτωση που για τη διενέργεια της παρούσας διαδικασίας ανάθεσης έχουν χορηγηθεί εξουσίες σε πρόσωπο πλέον αυτών που αναφέρονται στα παραπάνω έγγραφα, προσκομίζεται επιπλέον απόφαση- πρακτικό του αρμοδίου καταστατικού οργάνου διοίκησης του νομικού προσώπου με την οποία χορηγήθηκαν οι σχετικές εξουσίες. Όσον αφορά τα φυσικά πρόσωπα, εφόσον έχουν χορηγηθεί εξουσίες σε τρίτα πρόσωπα, προσκομίζεται εξουσιοδότηση του οικονομικού φορέα.

Οι αλλοδαποί οικονομικοί φορείς προσκομίζουν τα προβλεπόμενα, κατά τη νομοθεσία της χώρας εγκατάστασης, αποδεικτικά έγγραφα, και εφόσον δεν προβλέπονται, υπεύθυνη δήλωση του νόμιμου εκπροσώπου, από την οποία αποδεικνύονται τα ανωτέρω ως προς τη νόμιμη σύσταση, μεταβολές και εκπροσώπηση του οικονομικού φορέα.

Οι ως άνω υπεύθυνες δηλώσεις γίνονται αποδεκτές, εφόσον έχουν συνταχθεί μετά την κοινοποίηση της πρόσκλησης για την υποβολή των δικαιολογητικών.

Από τα ανωτέρω έγγραφα πρέπει να προκύπτουν η νόμιμη σύσταση του οικονομικού φορέα, όλες οι σχετικές τροποποιήσεις των καταστατικών, το/τα πρόσωπο/α που δεσμεύει/ουν νόμιμα την εταιρία κατά την ημερομηνία διενέργειας του διαγωνισμού (νόμιμος εκπρόσωπος, δικαίωμα υπογραφής κλπ.), τυχόν τρίτοι, στους οποίους έχει χορηγηθεί εξουσία εκπροσώπησης, καθώς και η θητεία του/των ή/και των μελών του οργάνου διοίκησης/ νόμιμου εκπροσώπου.

**B.7.** Οι οικονομικοί φορείς που είναι εγγεγραμμένοι σε επίσημους καταλόγους που προβλέπονται από τις εκάστοτε ισχύουσες εθνικές διατάξεις ή διαθέτουν πιστοποίηση από οργανισμούς πιστοποίησης που συμμορφώνονται με τα ευρωπαϊκά πρότυπα πιστοποίησης, κατά την έννοια του Παραρτήματος VII του Προσαρτήματος Α' του Ν. 4412/2016, μπορούν να προσκομίζουν στις αναθέτουσες αρχές πιστοποιητικό εγγραφής εκδιδόμενο από την αρμόδια αρχή ή το πιστοποιητικό που εκδίδεται από τον αρμόδιο οργανισμό πιστοποίησης. Στα πιστοποιητικά αυτά αναφέρονται τα δικαιολογητικά βάσει των οποίων έγινε η εγγραφή των εν λόγω οικονομικών φορέων στον επίσημο κατάλογο ή η πιστοποίηση και η κατάταξη στον εν λόγω κατάλογο.

Η πιστοποιούμενη εγγραφή στους επίσημους καταλόγους από τους αρμόδιους οργανισμούς ή το πιστοποιητικό, που εκδίδεται από τον οργανισμό πιστοποίησης, συνιστά τεκμήριο καταλληλότητας όσον αφορά τις απαιτήσεις ποιοτικής επιλογής, τις οποίες καλύπτει ο επίσημος κατάλογος ή το πιστοποιητικό.

Οι οικονομικοί φορείς που είναι εγγεγραμμένοι σε επίσημους καταλόγους απαλλάσσονται από την υποχρέωση υποβολής των δικαιολογητικών που αναφέρονται στο πιστοποιητικό εγγραφής τους. Ειδικώς όσον αφορά την καταβολή των εισφορών κοινωνικής ασφάλισης και των φόρων και τελών, προσκομίζονται επιπροσθέτως της βεβαίωσης εγγραφής στον επίσημο κατάλογο και πιστοποιητικά, κατά τα οριζόμενα ανωτέρω στην περίπτωση Β.1, υποπερ. i, ii και iii της περ. β.

**B.8.** Οι ενώσεις/κοινοπραξίες οικονομικών φορέων που υποβάλλουν κοινή προσφορά, υποβάλλουν τα παραπάνω, κατά περίπτωση δικαιολογητικά, για κάθε οικονομικό φορέα που συμμετέχει στην ένωση, σύμφωνα με τα ειδικότερα προβλεπόμενα στο Άρθρο 19 παρ. 2 του Ν. 4412/2016.

**B.9** Στην περίπτωση που οικονομικός φορέας επιθυμεί να στηριχθεί στις ικανότητες άλλων φορέων, σύμφωνα με την παράγραφο 2.2.8 για την απόδειξη ότι θα έχει στη διάθεσή του τους αναγκαίους πόρους, προσκομίζει, ιδίως, σχετική έγγραφη δέσμευση των φορέων αυτών

για τον σκοπό αυτό. Ειδικότερα, προσκομίζεται έγγραφο (συμφωνητικό ή σε περίπτωση νομικού προσώπου απόφαση του αρμοδίου οργάνου διοίκησης αυτού ή σε περίπτωση φυσικού προσώπου υπεύθυνη δήλωση), δυνάμει του οποίου αμφότεροι, διαγωνιζόμενος οικονομικός φορέας και τρίτος φορέας, εγκρίνουν τη μεταξύ τους συνεργασία για την κατά περίπτωση παροχή προς τον διαγωνιζόμενο της χρηματοοικονομικής ή/και τεχνικής ή/και επαγγελματικής ικανότητας του φορέα, ώστε αυτή να είναι στη διάθεση του διαγωνιζόμενου για την εκτέλεση της σύμβασης. Η σχετική αναφορά θα πρέπει να είναι λεπτομερής και να αναφέρει κατ' ελάχιστον τους συγκεκριμένους πόρους που θα είναι διαθέσιμοι για την εκτέλεση της σύμβασης και τον τρόπο δια του οποίου θα χρησιμοποιηθούν αυτοί για την εκτέλεση της σύμβασης. Ο τρίτος θα δεσμεύεται ρητά ότι θα διαθέσει στον διαγωνιζόμενο τους συγκεκριμένους πόρους κατά τη διάρκεια της σύμβασης και ο διαγωνιζόμενος ότι θα κάνει χρήση αυτών σε περίπτωση που του ανατεθεί η σύμβαση.

Σε περίπτωση που ο τρίτος διαθέτει χρηματοοικονομική επάρκεια, θα δηλώνει επίσης ότι καθίσταται από κοινού με τον διαγωνιζόμενο υπεύθυνος για την εκτέλεση της σύμβασης.

Σε περίπτωση που ο τρίτος διαθέτει στοιχεία τεχνικής ή επαγγελματικής καταλληλότητας που σχετίζονται με τους τίτλους σπουδών και τα επαγγελματικά προσόντα που ορίζονται στην περίπτωση στ' του Μέρους II του Παραρτήματος XII του Προσαρτήματος Α του ν. 4412/2016 ή με τη σχετική επαγγελματική εμπειρία, θα δεσμεύεται ότι θα εκτελέσει τις εργασίες ή υπηρεσίες για τις οποίες απαιτούνται οι συγκεκριμένες ικανότητες, δηλώνοντας το τμήμα της σύμβασης που θα εκτελέσει.

**B.10.** Στην περίπτωση που ο οικονομικός φορέας δηλώνει στην προσφορά του ότι θα κάνει χρήση υπεργολάβων, στις ικανότητες των οποίων **δεν στηρίζεται**, προσκομίζεται υπεύθυνη δήλωση του προσφέροντος με αναφορά του τμήματος της σύμβασης το οποίο προτίθεται να αναθέσει σε τρίτους υπό μορφή υπεργολαβίας και υπεύθυνη δήλωση των υπεργολάβων ότι αποδέχονται την εκτέλεση των εργασιών.

**B.11. Επισημαίνεται ότι γίνονται αποδεκτές:**

- οι ένορκες βεβαιώσεις που αναφέρονται στην παρούσα διακήρυξη, εφόσον έχουν συνταχθεί έως τρεις (3) μήνες πριν από την υποβολή τους,
- οι υπεύθυνες δηλώσεις, εφόσον έχουν συνταχθεί μετά την κοινοποίηση της πρόσκλησης για την υποβολή των δικαιολογητικών. Σημειώνεται ότι δεν απαιτείται θεώρηση του γνησίου της υπογραφής τους.

## 2.3 Κριτήρια Ανάθεσης

---

### 2.3.1. Κριτήριο ανάθεσης

Κριτήριο ανάθεσης της Σύμβασης είναι η πλέον συμφέρουσα από οικονομική άποψη προσφορά, βάσει τιμής.

## 2.4 Κατάρτιση - Περιεχόμενο Προσφορών

---

### 2.4.1. Γενικοί όροι υποβολής προσφορών

Οι προσφορές υποβάλλονται με βάση τις απαιτήσεις που ορίζονται στο **ΠΑΡΑΡΤΗΜΑ Ι** και **II** της Διακήρυξης, για όλες τις περιγραφόμενες υπηρεσίες ανά είδος.

Δεν επιτρέπονται εναλλακτικές προσφορές

Η ένωση οικονομικών φορέων υποβάλλει κοινή προσφορά, η οποία υπογράφεται υποχρεωτικά ηλεκτρονικά είτε από όλους τους οικονομικούς φορείς που αποτελούν την ένωση, είτε από εκπρόσωπό τους νομίμως εξουσιοδοτημένο. Στην προσφορά δηλώνεται η έκταση και το είδος της συμμετοχής του κάθε μέλους της ένωσης, συμπεριλαμβανομένης της κατανομής αμοιβής μεταξύ τους καθώς και ο εκπρόσωπος/συντονιστής αυτής.. Η εν λόγω δήλωση περιλαμβάνεται είτε στο ΕΕΕΣ (Μέρος II. Ενότητα Α) είτε στη συνοδευτική αυτού υπεύθυνη δήλωση που δύναται να υποβάλλουν τα μέλη της ένωσης. Για την υπογραφή της προδικαστικής προσφυγής από τον εκπρόσωπο / συντονιστή της ένωσης απαιτείται ρητή εξουσιοδότηση. Η εν λόγω εξουσιοδότηση μπορεί να περιλαμβάνεται είτε στο ΕΕΕΣ (Μέρος II. Ενότητα Α), είτε στη συνοδευτική αυτού υπεύθυνη δήλωση, είτε στα έγγραφα συμφωνίας των οικονομικών φορέων για συμμετοχή στο διαγωνισμό ως ένωση, είτε στα πρακτικά των αρμοδίων οργάνων διοίκησης των μελών της ένωσης.

Οι οικονομικοί φορείς μπορούν να αποσύρουν την προσφορά τους, πριν την καταληκτική ημερομηνία υποβολής προσφοράς, χωρίς να απαιτείται έγκριση εκ μέρους του αποφαινομένου οργάνου της αναθέτουσας αρχής, υποβάλλοντας έγγραφη ειδοποίηση προς την αναθέτουσα αρχή μέσω της λειτουργικότητας «Επικοινωνία» του ΕΣΗΔΗΣ.



## **2.4.2. Χρόνος και Τρόπος υποβολής προσφορών**

**2.4.2.1.** Οι προσφορές υποβάλλονται από τους ενδιαφερόμενους ηλεκτρονικά, μέσω του ΕΣΗΔΗΣ, μέχρι την καταληκτική ημερομηνία και ώρα που ορίζει η παρούσα διακήρυξη, στην Ελληνική Γλώσσα, σε ηλεκτρονικό φάκελο, σύμφωνα με τα αναφερόμενα στον ν.4412/2016, ιδίως στα άρθρα 36 και 37 και στην κατ' εξουσιοδότηση της παρ. 5 του άρθρου 36 του ν.4412/2016 εκδοθείσα υπ' αριθμ. 64233/08.06.2021 (Β'2453/ 09.06.2021) Κοινή Απόφαση των Υπουργών Ανάπτυξης και Επενδύσεων και Ψηφιακής Διακυβέρνησης με θέμα «Ρυθμίσεις τεχνικών ζητημάτων που αφορούν την ανάθεση των Δημοσίων Συμβάσεων Προμηθειών και Υπηρεσιών με χρήση των επιμέρους εργαλείων και διαδικασιών του Εθνικού Συστήματος Ηλεκτρονικών Δημοσίων Συμβάσεων (ΕΣΗΔΗΣ)» (εφεξής Κ.Υ.Α. ΕΣΗΔΗΣ Προμήθειες και Υπηρεσίες).

Για τη συμμετοχή στο διαγωνισμό οι ενδιαφερόμενοι οικονομικοί φορείς απαιτείται να διαθέτουν εγκεκριμένη προηγμένη ηλεκτρονική υπογραφή ή προηγμένη ηλεκτρονική υπογραφή που υποστηρίζεται από εγκεκριμένο πιστοποιητικό το οποίο χορηγήθηκε από έναν εγκεκριμένο πάροχο υπηρεσιών πιστοποίησης, ο οποίος περιλαμβάνεται στον κατάλογο εμπιστευσης που προβλέπεται στην απόφαση 2009/767/ΕΚ και σύμφωνα με τα οριζόμενα στο Κανονισμό (ΕΕ) 910/2014 και σύμφωνα με τα οριζόμενα στο Κανονισμό (ΕΕ) 910/2014 και στην υπ' αριθμ. 64233 Κοινή Υπουργική Απόφαση (ΦΕΚ Β' 2453/09.06.2021) με τίτλο «Ρυθμίσεις τεχνικών ζητημάτων που αφορούν την ανάθεση των Δημοσίων Συμβάσεων Προμηθειών και Υπηρεσιών με χρήση των επιμέρους εργαλείων και διαδικασιών του Εθνικού Συστήματος Ηλεκτρονικών Δημοσίων Συμβάσεων (ΕΣΗΔΗΣ).» και να εγγραφούν στο ηλεκτρονικό σύστημα (ΕΣΗΔΗΣ- Διαδικτυακή πύλη [www.promitheus.gov.gr](http://www.promitheus.gov.gr)), σύμφωνα με την περ. β της παρ. 2 του άρθρου 37 του ν. 4412/2016 και τις διατάξεις του άρθρου 6 της ανωτέρω Κ.Υ.Α.

**2.4.2.2.** Ο χρόνος υποβολής της προσφοράς και οποιαδήποτε ηλεκτρονική επικοινωνία μέσω του συστήματος βεβαιώνεται αυτόματα από το σύστημα με υπηρεσίες χρονοσήμανσης, σύμφωνα με τα οριζόμενα στο Άρθρο 37 του Ν. 4412/2016 και το Άρθρο 9 της ως άνω Υπουργικής Απόφασης.

Μετά την παρέλευση της καταληκτικής ημερομηνίας και ώρας, δεν υπάρχει η δυνατότητα υποβολής προσφοράς στο Σύστημα. Σε περιπτώσεις τεχνικής αδυναμίας λειτουργίας του ΕΣΗΔΗΣ, η Αναθέτουσα Αρχή θα ρυθμίσει τα της συνέχειας του διαγωνισμού με σχετική ανακοίνωσή της.

**2.4.2.3.** Οι οικονομικοί φορείς υποβάλλουν με την προσφορά τους σύμφωνα με τις διατάξεις του άρθρου 13 της Κ.Υ.Α. ΕΣΗΔΗΣ Προμήθειες και Υπηρεσίες:

(α) έναν ηλεκτρονικό (υπο)φάκελο με την ένδειξη «Δικαιολογητικά Συμμετοχής–Τεχνική Προσφορά», στο σύνολο των κατά περίπτωση απαιτούμενων δικαιολογητικών και η τεχνική προσφορά, σύμφωνα με τις διατάξεις της κείμενης νομοθεσίας και την παρούσα.

(β) έναν ηλεκτρονικό (υπο)φάκελο με την ένδειξη «Οικονομική Προσφορά» στον οποίο περιλαμβάνεται η οικονομική προσφορά του οικονομικού φορέα και το σύνολο των κατά περίπτωση απαιτούμενων δικαιολογητικών.

Από τον Οικονομικό Φορέα σημαίνονται, με χρήση της σχετικής λειτουργικότητας του ΕΣΗΔΗΣ, τα στοιχεία εκείνα της προσφοράς του που έχουν εμπιστευτικό χαρακτήρα σύμφωνα με τα οριζόμενα στο άρθρο 21 του ν. 4412/2016. Εφόσον ένας οικονομικός φορέας χαρακτηρίζει πληροφορίες ως εμπιστευτικές, λόγω ύπαρξης τεχνικού ή εμπορικού απορρήτου, στη σχετική δήλωσή του, αναφέρει ρητά όλες τις σχετικές διατάξεις νόμου ή διοικητικές πράξεις που επιβάλλουν την εμπιστευτικότητα της συγκεκριμένης πληροφορίας. Δεν χαρακτηρίζονται ως εμπιστευτικές, πληροφορίες σχετικά με τις τιμές μονάδας, τις προσφερόμενες ποσότητες, την οικονομική προσφορά και τα στοιχεία της τεχνικής προσφοράς που χρησιμοποιούνται για την αξιολόγησή της.

**2.4.2.4.** Εφόσον οι Οικονομικοί Φορείς καταχωρίσουν τα στοιχεία, μεταδεδομένα και συνημμένα ηλεκτρονικά αρχεία, που αφορούν δικαιολογητικά συμμετοχής-τεχνικής προσφοράς και οικονομικής προσφοράς τους στις αντίστοιχες ειδικές ηλεκτρονικές φόρμες του ΕΣΗΔΗΣ, στην συνέχεια, μέσω σχετικής λειτουργικότητας, εξάγουν αναφορές (εκτυπώσεις) σε μορφή ηλεκτρονικών αρχείων με μορφότυπο PDF, τα οποία αποτελούν συνοπτική αποτύπωση των καταχωρισμένων στοιχείων. Τα ηλεκτρονικά αρχεία των εν λόγω αναφορών (εκτυπώσεων) υπογράφονται ψηφιακά, σύμφωνα με τις προβλεπόμενες διατάξεις (περ. β της παρ. 2 του άρθρου 37) και επισυνάπτονται από τον Οικονομικό Φορέα στους αντίστοιχους υποφακέλους. Επισημαίνεται ότι η εξαγωγή και η επισύναψη των προαναφερθεισών αναφορών (εκτυπώσεων) δύναται να πραγματοποιείται για κάθε υποφάκελο ξεχωριστά, από τη στιγμή που έχει ολοκληρωθεί η καταχώριση των στοιχείων σε αυτόν.

**2.4.2.5.** Ειδικότερα, όσον αφορά τα συνημμένα ηλεκτρονικά αρχεία της προσφοράς, οι Οικονομικοί Φορείς τα καταχωρίζουν στους ανωτέρω (υπο)φακέλους μέσω του Υποσυστήματος, ως εξής:

Τα έγγραφα που καταχωρίζονται στην ηλεκτρονική προσφορά, και δεν απαιτείται να προσκομισθούν και σε έντυπη μορφή, γίνονται αποδεκτά κατά περίπτωση, σύμφωνα με τα προβλεπόμενα στις διατάξεις:

α) είτε των άρθρων 13, 14 και 28 του ν. 4727/2020 (Α' 184) περί ηλεκτρονικών δημοσίων εγγράφων που φέρουν ηλεκτρονική υπογραφή ή σφραγίδα και, εφόσον πρόκειται για αλλοδαπά δημόσια ηλεκτρονικά έγγραφα, εάν φέρουν επισημείωση e-Apostille

β) είτε των άρθρων 15 και 27<sup>4</sup> του ν. 4727/2020 (Α' 184) περί ηλεκτρονικών ιδιωτικών εγγράφων που φέρουν ηλεκτρονική υπογραφή ή σφραγίδα

γ) είτε του άρθρου 11 του ν. 2690/1999 (Α' 45),

δ) είτε της παρ. 2 του άρθρου 37 του ν. 4412/2016, περί χρήσης ηλεκτρονικών υπογραφών σε ηλεκτρονικές διαδικασίες δημοσίων συμβάσεων,

ε) είτε της παρ. 8 του άρθρου 92 του ν. 4412/2016, περί συνυποβολής υπεύθυνης δήλωσης στην περίπτωση απλής φωτοτυπίας ιδιωτικών εγγράφων.

Επιπλέον, δεν προσκομίζονται σε έντυπη μορφή τα ΦΕΚ και ενημερωτικά και τεχνικά φυλλάδια και άλλα έντυπα, εταιρικά ή μη, με ειδικό τεχνικό περιεχόμενο, δηλαδή έντυπα με αμιγώς τεχνικά χαρακτηριστικά, όπως αριθμούς, αποδόσεις σε διεθνείς μονάδες, μαθηματικούς τύπους και σχέδια.

Ειδικότερα, τα στοιχεία και δικαιολογητικά για τη συμμετοχή του Οικονομικού Φορέα στη διαδικασία καταχωρίζονται από αυτόν σε μορφή ηλεκτρονικών αρχείων με μορφότυπο PDF. Ο Οικονομικός Φορέας δύναται να καταχωρίζει ηλεκτρονικά αρχεία άλλων μορφότυπων, εφόσον αυτό απαιτείται ή κρίνεται απαραίτητο για την καλύτερη αποτύπωση, αξιολόγηση ή αξιοποίηση της πληροφορίας που αυτό περιέχει (ενδεικτικά: χρονοπρογραμματισμός έργου σε μορφότυπο MPP/MPX, υπολογιστικά φύλλα σε μορφότυπο XLS/XLSX, βίντεο σε μορφότυπο MPG/AVI/MP4 κ.α.)<sup>5</sup>.

Έως την ημέρα και ώρα αποσφράγισης των προσφορών προσκομίζονται με ευθύνη του οικονομικού φορέα στην αναθέτουσα αρχή, σε έντυπη μορφή και σε κλειστό-ούς φάκελους, στον οποίο αναγράφεται ο αποστολέας και ως παραλήπτης η Επιτροπή Διαγωνισμού

<sup>4</sup> Βλ. σχετικά με την ηλεκτρονική υπεύθυνη δήλωση το άρθρο εικοστό έβδομο της από 20.3.2020 Π.Ν.Π., (Α 68) - που κυρώθηκε με το άρθρο 1 του ν. 4683/2020 (Α' 83)-κατά τις παραγράφους 1 και 2 του οποίου: " Η υπεύθυνη δήλωση του άρθρου 8 του ν. 1599/1986 (Α' 75) μπορεί να συντάσσεται στην Ενιαία Ψηφιακή Πύλη της Δημόσιας Διοίκησης του άρθρου 52 του ν. 4635/2019, μέσω της ηλεκτρονικής εφαρμογής «e-Dilosí». Η ηλεκτρονική υπεύθυνη δήλωση υποβάλλεται και γίνεται αποδεκτή σύμφωνα με τα οριζόμενα στο εικοστό τέταρτο άρθρο της παρούσας. 2. Η αυθεντικοποίηση που πραγματοποιείται για τη χρήση της ηλεκτρονικής εφαρμογής της παρ. 1 του παρόντος έχει την ίδια ισχύ με τη βεβαίωση γνήσιου υπογραφής του άρθρου 11 του ν. 2690/1999 (Α' 45). Η ημερομηνία που αναγράφεται στην προηγμένη ή εγκεκριμένη ηλεκτρονική σφραγίδα του Υπουργείου Ψηφιακής Διακυβέρνησης αντιστοιχεί στην ημερομηνία έκδοσης της ηλεκτρονικής υπεύθυνης δήλωσης. Εφόσον τηρούνται οι όροι του προηγούμενου εδαφίου, η ηλεκτρονική υπεύθυνη δήλωση, τόσο ως ηλεκτρονικό, όσο και ως έντυπο έγγραφο, συνιστά έγγραφο βέβαιης χρονολογίας".

<sup>5</sup> Άρθρο 13 παρ. 1.3.2 της ΚΥΑ ΕΣΗΔΗΣ Προμήθειες και Υπηρεσίες

του παρόντος διαγωνισμού, τα στοιχεία της ηλεκτρονικής προσφοράς του, τα οποία απαιτείται να προσκομισθούν σε πρωτότυπη μορφή. Τέτοια στοιχεία και δικαιολογητικά ενδεικτικά είναι:

α) η πρωτότυπη εγγυητική επιστολή συμμετοχής, πλην των περιπτώσεων που αυτή εκδίδεται ηλεκτρονικά, άλλως η προσφορά απορρίπτεται ως απαράδεκτη,

β) αυτά που δεν υπάγονται στις διατάξεις του άρθρου 11 παρ. 2 του ν. 2690/1999,

γ) ιδιωτικά έγγραφα τα οποία δεν έχουν επικυρωθεί από δικηγόρο ή δεν φέρουν θεώρηση από υπηρεσίες και φορείς της περίπτωσης α της παρ. 2 του άρθρου 11 του ν. 2690/1999 ή δεν συνοδεύονται από υπεύθυνη δήλωση για την ακρίβειά τους, καθώς και

δ) τα αλλοδαπά δημόσια έντυπα έγγραφα που φέρουν την επισημείωση της Χάγης (Apostille), ή προξενική θεώρηση και δεν έχουν επικυρωθεί από δικηγόρο.

Σε περίπτωση μη υποβολής ενός ή περισσότερων από τα ως άνω στοιχεία και δικαιολογητικά που υποβάλλονται σε έντυπη μορφή, πλην της πρωτότυπης εγγύησης συμμετοχής, η αναθέτουσα αρχή δύναται να ζητήσει τη συμπλήρωση και υποβολή τους, σύμφωνα με το άρθρο 102 του ν. 4412/2016.

Στα αλλοδαπά δημόσια έγγραφα και δικαιολογητικά εφαρμόζεται η Συνθήκη της Χάγης της 5ης.10.1961, που κυρώθηκε με το ν. 1497/1984 (Α' 188), εφόσον συντάσσονται σε κράτη που έχουν προσχωρήσει στην ως άνω Συνθήκη, άλλως φέρουν προξενική θεώρηση. Απαλλάσσονται από την απαίτηση επικύρωσης (με Apostille ή Προξενική Θεώρηση) αλλοδαπά δημόσια έγγραφα όταν καλύπτονται από διμερείς ή πολυμερείς συμφωνίες που έχει συνάψει η Ελλάδα (ενδεικτικά «Σύμβαση νομικής συνεργασίας μεταξύ Ελλάδας και Κύπρου – 05.03.1984» (κυρωτικός ν.1548/1985, «Σύμβαση περί απαλλαγής από την επικύρωση ορισμένων πράξεων και εγγράφων – 15.09.1977» (κυρωτικός ν.4231/2014)). Επίσης απαλλάσσονται από την απαίτηση επικύρωσης ή παρόμοιας διατύπωσης δημόσια έγγραφα που εκδίδονται από τις αρχές κράτους μέλους που υπάγονται στον Καν ΕΕ 2016/1191 για την απλούστευση των απαιτήσεων για την υποβολή ορισμένων δημοσίων εγγράφων στην ΕΕ, όπως, ενδεικτικά, το λευκό ποινικό μητρώο, υπό τον όρο ότι τα σχετικά με το γεγονός αυτό δημόσια έγγραφα εκδίδονται για πολίτη της Ένωσης από τις αρχές του κράτους μέλους της ιθαγένειάς του.

Επίσης, γίνονται υποχρεωτικά αποδεκτά ευκρινή φωτοαντίγραφα εγγράφων που έχουν εκδοθεί από αλλοδαπές αρχές και έχουν επικυρωθεί από δικηγόρο, σύμφωνα με τα προβλεπόμενα στην παρ. 2 περ. β του άρθρου 11 του ν. 2690/1999 “Κώδικας Διοικητικής Διαδικασίας”, όπως αντικαταστάθηκε ως άνω με το άρθρο 1 παρ.2 του ν.4250/2014.

Οι πρωτότυπες εγγυήσεις συμμετοχής, πλην των εγγυήσεων που εκδίδονται ηλεκτρονικά, προσκομίζονται, με ευθύνη του οικονομικού φορέα, σε κλειστό φάκελο, στον οποίο αναγράφεται ο αποστολέας, τα στοιχεία του παρόντος διαγωνισμού και ως παραλήπτης η Επιτροπή Διαγωνισμού, το αργότερο πριν την ημερομηνία και ώρα αποσφράγισης των προσφορών που ορίζεται στην παρ. 3.1 της παρούσας, άλλως η προσφορά απορρίπτεται ως απαράδεκτη, μετά από γνώμη της Επιτροπής Διαγωνισμού.

Η προσκόμιση των εγγυήσεων συμμετοχής πραγματοποιείται είτε με κατάθεση του ως άνω φακέλου στην υπηρεσία πρωτοκόλλου της αναθέτουσας αρχής, είτε με την αποστολή του ταχυδρομικώς, επί αποδείξει. Το βάρος απόδειξης της έγκαιρης προσκόμισης φέρει ο οικονομικός φορέας. Το εμπρόθεσμο αποδεικνύεται με την επίκληση του αριθμού πρωτοκόλλου ή την προσκόμιση του σχετικού αποδεικτικού αποστολής κατά περίπτωση.

Στην περίπτωση που επιλεγεί η αποστολή του φακέλου της εγγύησης συμμετοχής ταχυδρομικώς, ο οικονομικός φορέας αναρτά, εφόσον δεν διαθέτει αριθμό έγκαιρης εισαγωγής του φακέλου του στο πρωτόκολλο της αναθέτουσας αρχής, το αργότερο έως την ημερομηνία και ώρα αποσφράγισης των προσφορών, μέσω της λειτουργικότητας «Επικοινωνία», τα σχετικά αποδεικτικά στοιχεία προσκόμισης (αποδεικτικό κατάθεσης σε υπηρεσίες ταχυδρομείου- ταχυμεταφορών), προκειμένου να ενημερώσει την αναθέτουσα αρχή περί της τήρησης της υποχρέωσής του σχετικά με την (εμπρόθεσμη) προσκόμιση της εγγύησης συμμετοχής του στον παρόντα διαγωνισμό.

### **2.4.3. Περιεχόμενα Φακέλου «Δικαιολογητικά Συμμετοχής - Τεχνική Προσφορά»**

#### **2.4.3.1. Δικαιολογητικά Συμμετοχής**

Τα στοιχεία και δικαιολογητικά για την συμμετοχή των προσφερόντων στη διαγωνιστική διαδικασία περιλαμβάνουν με ποινή αποκλεισμού τα ακόλουθα υπό α και β στοιχεία: α) το Ευρωπαϊκό Ενιαίο Έγγραφο Σύμβασης (ΕΕΕΣ), όπως προβλέπεται στις παρ. 1 και 3 του άρθρου 79 του ν. 4412/2016 και τη συνοδευτική υπεύθυνη δήλωση με την οποία ο οικονομικός φορέας δύναται να διευκρινίζει τις πληροφορίες που παρέχει με το ΕΕΕΣ σύμφωνα με την παρ. 9 του ίδιου άρθρου, β) την εγγύηση συμμετοχής, όπως προβλέπεται στο άρθρο 72 του Ν.4412/2016 και τις παραγράφους 2.1.5 και 2.2.2 αντίστοιχα της παρούσας διακήρυξης.

Οι προσφέροντες συμπληρώνουν το σχετικό υπόδειγμα ΕΕΕΣ, το οποίο αποτελεί αναπόσπαστο μέρος της παρούσας διακήρυξης ως Παράρτημα ΙΙΙ αυτής.

Η συμπλήρωση του ΕΕΕΣ δύναται να πραγματοποιηθεί με χρήση του υποσυστήματος Promitheus ESPDint, προσβάσιμου μέσω της Διαδικτυακής Πύλης

(<https://espd.eprocurement.gov.gr/>) του ΟΠΣ ΕΣΗΔΗΣ, ή άλλης σχετικής συμβατής πλατφόρμας υπηρεσιών διαχείρισης ηλεκτρονικών ΕΕΕΣ. Οι Οικονομικοί Φορείς δύνανται για αυτό το σκοπό να αξιοποιήσουν το αντίστοιχο ηλεκτρονικό αρχείο με μορφότυπο XML που αποτελεί επικουρικό στοιχείο των εγγράφων της σύμβασης.

Το συμπληρωμένο από τον Οικονομικό Φορέα ΕΕΕΣ, καθώς και η τυχόν συνοδευτική αυτού υπεύθυνη δήλωση, υποβάλλονται σύμφωνα με την περίπτωση δ της παραγράφου 2.4.2.5 της παρούσας, σε ψηφιακά υπογεγραμμένο ηλεκτρονικό αρχείο με μορφότυπο PDF.

**Επισημαίνεται εκ νέου ότι, ελλείψει σχετικού πεδίου στο Ευρωπαϊκό Ενιαίο Έγγραφο Σύμβασης (ΕΕΕΣ) για τον λόγο αποκλεισμού της παρ. 2.2.3.4 της παρούσας, απαιτείται η υποβολή συνοδευτικής υπεύθυνης δήλωσης από τους προσφέροντες περί της μη συνδρομής του οικείου λόγου αποκλεισμού, κατά τον χρόνο υποβολής της προσφοράς.**

Αναλυτικές οδηγίες και πληροφορίες για το θεσμικό πλαίσιο, τον τρόπο χρήσης και συμπλήρωσης ηλεκτρονικών ΕΕΕΣ και της χρήση του υποσυστήματος Promitheus ESPDint είναι αναρτημένες σε σχετική θεματική ενότητα στη Διαδικτυακή Πύλη (<https://espd.eprocurement.gov.gr/>) του ΟΠΣ ΕΣΗΔΗΣ.

#### **2.4.3.2. Τεχνική προσφορά**

Η τεχνική προσφορά θα πρέπει να καλύπτει όλες τις απαιτήσεις και τις προδιαγραφές της παρούσας και συγκεκριμένα το κεφάλαιο «Απαιτήσεις-Τεχνικές Προδιαγραφές» του **ΠΑΡΑΡΤΗΜΑΤΟΣ I και II** της Διακήρυξης, περιγράφοντας ακριβώς πώς οι συγκεκριμένες απαιτήσεις και προδιαγραφές πληρούνται. Περιλαμβάνει ιδίως τα έγγραφα και δικαιολογητικά, βάσει των οποίων θα αξιολογηθεί η καταλληλότητα των προσφερόμενων ειδών, με βάση το κριτήριο ανάθεσης, σύμφωνα με τα αναλυτικώς αναφερόμενα στο ως άνω **ΠΑΡΑΡΤΗΜΑ**.

Η τεχνική προσφορά θα πρέπει να περιλαμβάνει τα κάτωθι στοιχεία σε σειρά:

<b>1</b>	<b>Υπηρεσία Συντήρησης</b>	Σύμφωνα με παραγράφους της προκήρυξης:
1.1	Γενική περιγραφή	Παράρτημα I Αντικείμενο
<b>2</b>	<b>Υλοποίηση Έργου (Μεθοδολογία - Χρονοδιάγραμμα)</b>	
2.1	Οργάνωση Υλοποίησης (Φάσεις και Χρονοδιάγραμμα Υλοποίησης) – Μεθοδολογία παράδοσης – Μεθοδολογία Διοίκησης και Υλοποίησης Έργου – Οργάνωση Παραδοτέων	Παράρτημα I Αντικείμενο Μεθοδολογία Διοίκησης και Υλοποίησης Έργου
<b>3</b>	<b>Πίνακες Συμμόρφωσης</b>	

	<p>Συμπλήρωση των πινάκων συμμόρφωσης σύμφωνα με το <a href="#">ΠΑΡΑΡΤΗΜΑ Ι – Αναλυτική Περιγραφή Φυσικού και Οικονομικού Αντικειμένου της Σύμβασης</a></p> <p>Και το <a href="#">ΠΑΡΑΡΤΗΜΑ ΙΙ – Πίνακες Συμμόρφωσης</a>. Οι πίνακες είναι διαθέσιμοι από την Αναθέτουσα Αρχή σε ηλεκτρονική μορφή μέσω του ΕΣΗΔΗΣ.</p>	
4	<p><b>Πίνακες Οικονομικής Προσφοράς, χωρίς τιμές</b></p> <ul style="list-style-type: none"> <li>• <u>Η εμφάνιση τιμής/ τιμών στον εν λόγω πίνακα αποτελεί λόγο απόρριψης της Προσφοράς.</u></li> <li>• Για τις περιπτώσεις που απαιτούνται νέες εκδόσεις λογισμικού και αυτές παρέχονται από τον κατασκευαστή του λογισμικού σαν ξεχωριστό προϊόν/υπηρεσία με αξία, ο υποψήφιος Ανάδοχος υποχρεούται να αναγράφει το εν λόγω προϊόν/υπηρεσία στους Πίνακες Οικονομικής Προσφοράς (χωρίς τιμές).</li> </ul>	
	<p>Συμπλήρωση των πινάκων οικονομικής προσφοράς σύμφωνα με το βλ. ΠΑΡΑΡΤΗΜΑ ΙV – Πίνακας Οικονομικής Προσφοράς. Οι πίνακες είναι διαθέσιμοι από την Αναθέτουσα Αρχή σε ηλεκτρονική μορφή μέσω του ΕΣΗΔΗΣ.</p>	<p>ΠΑΡΑΡΤΗΜΑ ΙV – Υπόδειγμα Οικονομικής Προσφοράς</p>

Επίσης ο φάκελος «ΤΕΧΝΙΚΗ ΠΡΟΣΦΟΡΑ» πρέπει να περιέχει:

- οποιοδήποτε επιπλέον στοιχείο τεκμηριώνει πληρέστερα την Προσφορά του υποψήφιου Αναδόχου και απαντά στις επιμέρους απαιτήσεις που τίθενται στην παρούσα Διακήρυξη.

#### **ΑΠΑΙΤΗΣΕΙΣ ΛΥΣΕΩΝ / ΛΕΙΤΟΥΡΓΙΚΕΣ / ΤΕΧΝΟΛΟΓΙΚΕΣ ΠΡΟΔΙΑΓΡΑΦΕΣ – ΠΙΝΑΚΑΣ ΣΥΜΜΟΡΦΩΣΗΣ**

<p>Στη Στήλη «ΠΡΟΔΙΑΓΡΑΦΗ», περιγράφονται αναλυτικά οι αντίστοιχοι τεχνικοί όροι, υποχρεώσεις ή επεξηγήσεις για τα οποία θα πρέπει να δοθούν αντίστοιχες απαντήσεις.</p>
<p>Αν στη στήλη «ΑΠΑΙΤΗΣΗ» έχει συμπληρωθεί η λέξη «ΝΑΙ» ή ένας αριθμός (που σημαίνει υποχρεωτικό αριθμητικό μέγεθος της προδιαγραφής και απαιτεί συμμόρφωση) τότε η αντίστοιχη προδιαγραφή είναι υποχρεωτική για τον υποψήφιο Ανάδοχο, θεωρούμενη ως απαραίτητος όρος σύμφωνα με την παρούσα Διακήρυξη. Προσφορές που δεν καλύπτουν πλήρως απαραίτητους όρους απορρίπτονται ως απαράδεκτες.</p> <p>Αν η στήλη «ΑΠΑΙΤΗΣΗ» έχει συμπληρωθεί με τη λέξη «Επιθυμητή» τότε αποτελεί προδιαγραφή που υπερκαλύπτει το ελάχιστο απαιτούμενο και Προσφορές που υπερκαλύπτουν τις ελάχιστες προδιαγραφές συνεκτιμούνται, επί τω βελτίω σύμφωνα με τη συναφή ομάδα κριτηρίων στην οποία εντάσσεται.</p>
<p>Στη στήλη «ΑΠΑΝΤΗΣΗ» σημειώνεται η απάντηση του Αναδόχου που έχει τη μορφή ΝΑΙ/ΟΧΙ εάν η</p>



αντίστοιχη προδιαγραφή πληρούται ή όχι από την Προσφορά ή ένα αριθμητικό μέγεθος που δηλώνει την ποσότητα του αντίστοιχου χαρακτηριστικού στην Προσφορά. Απλή κατάφαση ή επεξήγηση δεν αποτελεί απόδειξη πλήρωσης της προδιαγραφής και η αρμόδια Επιτροπή έχει την υποχρέωση ελέγχου και επιβεβαίωσης της πλήρωσης της απαίτησης (ιδιαίτερα αν αυτή αποτελεί ελάχιστη).

Στη στήλη «ΠΑΡΑΠΟΜΠΗ» θα καταγραφεί η σαφής παραπομπή σε Παράρτημα της Τεχνικής Προσφοράς το οποίο θα περιλαμβάνει με ποινή αποκλεισμού αριθμημένα Τεχνικά Φυλλάδια κατασκευαστών, ή αναλυτικές τεχνικές περιγραφές των υπηρεσιών, του εξοπλισμού ή του τρόπου διασύνδεσης και λειτουργίας ή αναφορές μεθοδολογίας εγκατάστασης και υποστήριξης κλπ., που κατά την κρίση του υποψηφίου Αναδόχου τεκμηριώνουν τα στοιχεία των Πινάκων Συμμόρφωσης. Στην αρχή του Παραρτήματος καταγράφεται αναλυτικός πίνακας των περιεχόμενων του.

Σημειώνεται, ότι δεν γίνονται δεκτές παραπομπές σε Υπεύθυνες Δηλώσεις των κατασκευαστών στην στήλη ΠΑΡΑΠΟΜΠΗ .

Είναι ιδιαίτερα επιθυμητή η πληρέστερη συμπλήρωση των παραπομπών, οι οποίες πρέπει να είναι κατά το δυνατόν συγκεκριμένες (π.χ. Τεχνικό Φυλλάδιο 3, Σελ. 4 Παράγραφος 4, κ.λπ.). Αντίστοιχα στο τεχνικό φυλλάδιο ή στη σχετική αναφορά, μεθοδολογικό εργαλείο, τεχνική κτλ θα υπογραμμιστεί το σημείο που τεκμηριώνει τη συμφωνία ή υπερκάλυψη και θα σημειωθεί η αντίστοιχη παράγραφος του Πίνακα Συμμόρφωσης στην οποία καταγράφεται η ζητούμενη προδιαγραφή (π.χ. Προδ. 4.18).

**Τονίζεται ότι είναι υποχρεωτική με ποινή αποκλεισμού η απάντηση σε όλα τα σημεία των ΠΙΝΑΚΩΝ ΣΥΜΜΟΡΦΩΣΗΣ η παροχή όλων των πληροφοριών που ζητούνται καθώς και η ΠΑΡΑΠΟΜΠΗ στην Τεχνική Προσφορά..**

Η αρμόδια Επιτροπή Διενέργειας και Αξιολόγησης θα αξιολογήσει τα παρεχόμενα από τους υποψήφιους Αναδόχους στοιχεία κατά τον έλεγχο των Τεχνικών Προσφορών.

Σε περίπτωση που δεν έχει συμπληρωθεί η στήλη «ΑΠΑΝΤΗΣΗ», για έστω και έναν από τους όρους στον πίνακα συμμόρφωσης, τότε θεωρείται ότι δεν υπάρχει απάντηση στο σχετικό όρο.

Οι οικονομικοί φορείς αναφέρουν το τμήμα της Σύμβασης που προτίθενται να αναθέσουν υπό μορφή υπεργολαβίας σε τρίτους, τους υπεργολάβους που προτείνουν, καθώς και συγκεκριμένα το ποσοστό της υπεργολαβίας που προτίθενται να αναθέσουν.

Οι υποψήφιοι Οικονομικοί Φορείς συντάσσουν την τεχνική προσφορά τους και υποβάλλουν ψηφιακά υπογεγραμμένα τα σχετικά ηλεκτρονικά αρχεία της Τεχνικής Προσφοράς σύμφωνα με την παράγραφο 2.4.3 Περιεχόμενα Φακέλου «Δικαιολογητικά Συμμετοχής - Τεχνική Προσφορά» της παρούσας (σε συμπιεσμένη μορφή και κατά προτίμηση σε ένα (1) αρχείο pdf).



Οι οικονομικοί φορείς αναφέρουν το τμήμα της σύμβασης που προτίθενται να αναθέσουν υπό μορφή υπεργολαβίας σε τρίτους, καθώς και τους υπεργολάβους που προτείνουν.

#### **2.4.4. Περιεχόμενα Φακέλου «Οικονομική Προσφορά» / Τρόπος σύνταξης και υποβολής οικονομικών προσφορών**

Η Οικονομική Προσφορά συντάσσεται σύμφωνα με τα οριζόμενα στο ΠΑΡΑΡΤΗΜΑ IV της Διακήρυξης. Οι πίνακες οικονομικής προσφοράς είναι διαθέσιμοι από την Αναθέτουσα Αρχή σε ηλεκτρονική μορφή μέσω του ΕΣΗΔΗΣ.

Η οικονομική προσφορά υποβάλλεται ηλεκτρονικά, επί ποινή αποκλεισμού στον υποφάκελο «Οικονομική Προσφορά» και συντάσσεται συμπληρώνοντας την αντίστοιχη ειδική ηλεκτρονική φόρμα του συστήματος. Στη συνέχεια, το σύστημα παράγει σχετικό ηλεκτρονικό αρχείο, σε μορφή pdf, το οποίο υπογράφεται ψηφιακά και υποβάλλεται από τον προσφέροντα. Τα στοιχεία που περιλαμβάνονται στην ειδική ηλεκτρονική φόρμα του συστήματος και του παραγόμενου ψηφιακά υπογεγραμμένου ηλεκτρονικού αρχείου πρέπει να ταυτίζονται. Σε αντίθετη περίπτωση, το σύστημα παράγει σχετικό μήνυμα και ο προσφέρων καλείται να παράξει εκ νέου το ηλεκτρονικό αρχείο pdf.

Εφόσον η οικονομική προσφορά δεν έχει αποτυπωθεί στο σύνολό της (σύμφωνα με τους Πίνακες Οικονομικής Προσφοράς στις ειδικές ηλεκτρονικές φόρμες του συστήματος, ο προσφέρων επισυνάπτει, ψηφιακά υπογεγραμμένα, τα σχετικά ηλεκτρονικά αρχεία (Πίνακες Οικονομικής Προσφοράς).

Στην τιμή περιλαμβάνονται οι υπέρ τρίτων κρατήσεις, ως και κάθε άλλη επιβάρυνση, σύμφωνα με την κείμενη νομοθεσία, μη συμπεριλαμβανομένου Φ.Π.Α., για την παροχή των υπηρεσιών στον τόπο και με τον τρόπο που προβλέπεται στα έγγραφα της Σύμβασης.

Οι υπερ τρίτων κρατήσεις υπόκεινται στο εκάστοτε ισχύον αναλογικό τέλος χαρτοσήμου και στην επ' αυτού εισφορά υπέρ ΟΓΑ.

Επισημαίνεται ότι το εκάστοτε ποσοστό ΦΠΑ επί τοις εκατό, της ανωτέρω τιμής θα υπολογίζεται αυτόματα από το σύστημα.

Σε ιδιαίτερη στήλη των ως άνω τιμών, ο υποψήφιος Ανάδοχος θα καθορίζει το ποσό με το οποίο θα επιβαρύνει αθροιστικά τις τιμές αυτές με τον ΦΠΑ. Σε περίπτωση που αναφέρεται εσφαλμένος ΦΠΑ αυτός θα διορθώνεται από την αρμόδια Επιτροπή Διενέργειας και Αξιολόγησης.

Σε περίπτωση που ο υποψήφιος Ανάδοχος κάνει έκπτωση, οι τιμές που θα αναφέρονται στους Πίνακες Οικονομικής Προσφοράς για κάθε προσφερόμενο είδος θα είναι οι τελικές τιμές μετά την έκπτωση. Επίσης δεν επιτρέπονται στην Οικονομική Προσφορά συνολικές εκπτώσεις σε επί επιμέρους αθροίσματα ή επί του συνολικού τιμήματος της Προσφοράς.

Από την Οικονομική Προσφορά πρέπει να προκύπτει σαφώς η τιμή μονάδας για κάθε προσφερόμενο είδος, για να μπορεί να προσδιορίζεται το ακριβές κόστος, σε περίπτωση αυξομείωσης φυσικού αντικειμένου. Προσφερόμενο είδος το οποίο αναφέρεται στην Οικονομική Προσφορά χωρίς τιμή, θεωρείται ότι προσφέρεται με μηδενική αξία.

Η τιμή χωρίς ΦΠΑ θα λαμβάνεται για τη σύγκριση των Προσφορών.

Σε περίπτωση λογιστικής ασυμφωνίας μεταξύ της τιμής μονάδας και της συνολικής τιμής, υπερισχύει η τιμή μονάδας.

Οι τιμές των Προσφορών δεν υπόκεινται σε μεταβολή κατά τη διάρκεια ισχύος της Προσφοράς. Σε περίπτωση που ζητηθεί παράταση της διάρκειας της Προσφοράς, οι υποψήφιοι Ανάδοχοι δεν δικαιούνται, κατά τη γνωστοποίηση της συγκατάθεσής τους για την παράταση αυτή, να υποβάλλουν νέους πίνακες τιμών ή να τους τροποποιήσουν.

Η Αναθέτουσα Αρχή διατηρεί το δικαίωμα να ζητήσει από τους συμμετέχοντες στοιχεία απαραίτητα για την τεκμηρίωση των προσφερομένων τιμών, οι δε προμηθευτές υποχρεούνται να τα παρέχουν.

Οι προσφερόμενες τιμές είναι σταθερές καθ' όλη τη διάρκεια της σύμβασης και δεν αναπροσαρμόζονται. Ως απαράδεκτες θα απορρίπτονται προσφορές στις οποίες: α) δεν δίνεται τιμή σε ΕΥΡΩ ή που καθορίζεται σχέση ΕΥΡΩ προς ξένο νόμισμα, β) δεν προκύπτει με σαφήνεια η προσφερόμενη τιμή, με την επιφύλαξη της παρ. 4 του άρθρου 102 του Ν. 4412/2016 και γ) η τιμή υπερβαίνει τον προϋπολογισμό της Σύμβασης που καθορίζεται και τεκμηριώνεται από την Αναθέτουσα Αρχή στην παράγραφο 1.3 της παρούσας Διακήρυξης.

#### **2.4.5. Χρόνος ισχύος των προσφορών**

Οι υποβαλλόμενες προσφορές ισχύουν και δεσμεύουν τους οικονομικούς φορείς για διάστημα **δώδεκα (12) μηνών από την αναφερόμενη ημερομηνία παραλαβής των προσφορών.**

Προσφορά η οποία ορίζει χρόνο ισχύος μικρότερο από τον ανωτέρω προβλεπόμενο απορρίπτεται.

Η ισχύς της προσφοράς μπορεί να παρατείνεται εγγράφως, εφόσον τούτο ζητηθεί από την Αναθέτουσα Αρχή, πριν από τη λήξη της, με αντίστοιχη παράταση της εγγυητικής επιστολής συμμετοχής σύμφωνα με τα οριζόμενα στο Άρθρο 72 παρ. 1 α του Ν. 4412/2016 και την παράγραφο 2.2.2. της παρούσας, κατ' ανώτατο όριο για χρονικό διάστημα ίσο με την προβλεπόμενη ως άνω αρχική διάρκεια. Σε περίπτωση αιτήματος της αναθέτουσας αρχής για παράταση της ισχύος της προσφοράς, για τους οικονομικούς φορείς, που αποδέχτηκαν την παράταση, πριν τη λήξη ισχύος των προσφορών τους, οι προσφορές ισχύουν και τους δεσμεύουν για το επιπλέον αυτό χρονικό διάστημα. Μετά τη λήξη και του παραπάνω

ανώτατου ορίου χρόνου παράτασης ισχύος της προσφοράς, τα αποτελέσματα της διαδικασίας ανάθεσης ματαιώνονται, εκτός αν η αναθέτουσα αρχή κρίνει, κατά περίπτωση, αιτιολογημένα, ότι η συνέχιση της διαδικασίας εξυπηρετεί το δημόσιο συμφέρον, οπότε οι οικονομικοί φορείς που συμμετέχουν στη διαδικασία μπορούν να επιλέξουν είτε να παρατείνουν την προσφορά και την εγγύηση συμμετοχής τους, εφόσον τους ζητηθεί πριν την πάροδο του ανωτέρω ανώτατου ορίου παράτασης της προσφοράς τους είτε όχι. Στην τελευταία περίπτωση, η διαδικασία συνεχίζεται με όσους παρέτειναν τις προσφορές τους και αποκλείονται οι λοιποί οικονομικοί φορείς.

Σε περίπτωση που λήξει ο χρόνος ισχύος των προσφορών και δεν ζητηθεί παράταση της προσφοράς, η Αναθέτουσα Αρχή δύναται με αιτιολογημένη απόφασή της, εφόσον η εκτέλεση της Σύμβασης εξυπηρετεί το δημόσιο συμφέρον, να ζητήσει εκ των υστέρων από τους οικονομικούς φορείς που συμμετέχουν στη διαδικασία να παρατείνουν την προσφορά τους.

#### **2.4.6. Λόγοι απόρριψης προσφορών**

Η Αναθέτουσα Αρχή με βάση τα αποτελέσματα του ελέγχου και της αξιολόγησης των προσφορών, απορρίπτει, σε κάθε περίπτωση, προσφορά:

**α)** η οποία, με την επιφύλαξη του άρθρου 102 του ν. 4412/2016 περί συμπλήρωσης, δεν υποβάλλεται εμπρόθεσμα, με τον τρόπο και με το περιεχόμενο που ορίζεται πιο πάνω και συγκεκριμένα στις παραγράφους 2.4.1 (Γενικοί όροι υποβολής προσφορών), 2.4.2. (Χρόνος και τρόπος υποβολής προσφορών), 2.4.3. (Περιεχόμενο φακέλων δικαιολογητικών συμμετοχής, τεχνικής προσφοράς), ειδικά ως προς τους όρους, οι οποίοι ρητώς έχουν καθοριστεί, επί ποινή αποκλεισμού, στην παρούσα Διακήρυξη 2.4.4. (Περιεχόμενο φακέλου οικονομικής προσφοράς, τρόπος σύνταξης και υποβολής οικονομικών προσφορών), ειδικά ως προς τους όρους, οι οποίοι ρητώς έχουν καθοριστεί, επί ποινή αποκλεισμού, στην παρούσα Διακήρυξη, 2.4.5. (Χρόνος ισχύος προσφορών), 3.1. (Αποσφράγιση και αξιολόγηση προσφορών), 3.2 (Πρόσκληση υποβολής δικαιολογητικών προσωρινού αναδόχου) της παρούσας,

**β)** η οποία περιέχει ατέλειες, ελλείψεις, ασάφειες ή σφάλματα, εφόσον αυτά δεν επιδέχονται συμπλήρωση ή διόρθωση ή εφόσον επιδέχονται συμπλήρωση ή διόρθωση, δεν έχουν αποκατασταθεί κατά την αποσαφήνιση και την συμπλήρωσή της σύμφωνα με την παράγραφο 3.1.1. της παρούσας Διακήρυξης,

**γ)** για την οποία ο προσφέρων δεν έχει παράσχει τις απαιτούμενες εξηγήσεις, εντός της προκαθορισμένης προθεσμίας ή η εξήγηση δεν είναι αποδεκτή από την αναθέτουσα αρχή σύμφωνα με την παράγραφο 3.1.1. της παρούσας και το Άρθρο 102 του Ν. 4412/2016,

δ) η οποία είναι εναλλακτική προσφορά

ε) η οποία υποβάλλεται από έναν προσφέροντα που έχει υποβάλλει δύο ή περισσότερες προσφορές. Ο περιορισμός αυτός ισχύει, υπό τους όρους της παραγράφου 2.2.3.3 περ. γ της παρούσας (περ. γ' της παρ. 4 του Άρθρου 73 του Ν. 4412/2016) και στην περίπτωση ενώσεων οικονομικών φορέων με κοινά μέλη, καθώς και στην περίπτωση οικονομικών φορέων που συμμετέχουν είτε αυτοτελώς είτε ως μέλη ενώσεων,

στ) η οποία είναι υπό αίρεση,

ζ) η οποία θέτει όρο αναπροσαρμογής,

η) για την οποία ο προσφέρων δεν παράσχει, εντός αποκλειστικής προθεσμίας είκοσι (20) ημερών από την κοινοποίηση σε αυτόν σχετικής πρόσκλησης της αναθέτουσας αρχής, εξηγήσεις αναφορικά με την τιμή ή το κόστος που προτείνει σε αυτήν, στην περίπτωση που η προσφορά του φαίνεται ασυνήθιστα χαμηλή σε σχέση με τα αγαθά, σύμφωνα με την παρ. 1 του άρθρου 88 του ν.4412/2016

θ) εφόσον διαπιστωθεί ότι είναι ασυνήθιστα χαμηλή διότι δε συμμορφώνεται με τις ισχύουσες υποχρεώσεις της παρ. 2 του άρθρου 18 του ν.4412/2016,

ι) η οποία παρουσιάζει αποκλίσεις ως προς τους όρους και τις τεχνικές προδιαγραφές της σύμβασης που έχουν ρητώς καθοριστεί, επί ποινή αποκλεισμού, στην παρούσα Διακήρυξη,

ια) η οποία παρουσιάζει ελλείψεις ως προς τα δικαιολογητικά που ζητούνται από τα έγγραφα της παρούσας διακήρυξης, εφόσον αυτές δεν θεραπευτούν από τον προσφέροντα με την υποβολή ή τη συμπλήρωσή τους, εντός της προκαθορισμένης προθεσμίας, σύμφωνα με τα άρθρα 102 και 103 του ν.4412/2016,

εάν από τα δικαιολογητικά του άρθρου 103 του ν. 4412/2016, που προσκομίζονται από τον προσωρινό ανάδοχο, δεν αποδεικνύεται η μη συνδρομή των λόγων αποκλεισμού της παραγράφου 2.2.3 της παρούσας ή η πλήρωση μιας ή περισσότερων από τις απαιτήσεις των κριτηρίων ποιοτικής επιλογής, σύμφωνα με τις παραγράφους 2.2.4. επ., περί κριτηρίων επιλογής,

ιγ) εάν κατά τον έλεγχο των ως άνω δικαιολογητικών του άρθρου 103 του ν.4412/2016, διαπιστωθεί ότι τα στοιχεία που δηλώθηκαν, σύμφωνα με το άρθρο 79 του ν. 4412/2016, είναι εκ προθέσεως απατηλά, ή ότι έχουν υποβληθεί πλαστά αποδεικτικά στοιχεία.

## 3. ΔΙΕΝΕΡΓΕΙΑ ΔΙΑΔΙΚΑΣΙΑΣ - ΑΞΙΟΛΟΓΗΣΗ ΠΡΟΣΦΟΡΩΝ

---

### 3.1 Αποσφράγιση και αξιολόγηση προσφορών

---

#### 3.1.1. Ηλεκτρονική αποσφράγιση προσφορών

Το πιστοποιημένο στο ΕΣΗΔΗΣ, για την αποσφράγιση των προσφορών αρμόδιο όργανο της Αναθέτουσας Αρχής (Επιτροπή Διενέργειας και Αξιολόγησης του Διαγωνισμού), προβαίνει στην έναρξη της διαδικασίας ηλεκτρονικής αποσφράγισης των φακέλων των προσφορών, κατά το Άρθρο 100 του Ν. 4412/2016, ακολουθώντας τα εξής στάδια:

- Ηλεκτρονική Αποσφράγιση του (υπό)φακέλου «Δικαιολογητικά Συμμετοχής-Τεχνική Προσφορά» και του (υπό)φακέλου «Οικονομική Προσφορά», την **xxx xx/xx/2023 και ώρα XX:00.**

**Στο στάδιο αυτό τα στοιχεία των προσφορών που αποσφραγίζονται είναι καταρχήν προσβάσιμα μόνο στα μέλη της Επιτροπής Διαγωνισμού και στην Αναθέτουσα Αρχή.**

#### 3.1.2. Αξιολόγηση προσφορών

**3.1.2.1.** Μετά την κατά περίπτωση ηλεκτρονική αποσφράγιση των προσφορών η Αναθέτουσα Αρχή προβαίνει στην αξιολόγηση αυτών, μέσω των αρμόδιων πιστοποιημένων στο ΕΣΗΔΗΣ οργάνων της, εφαρμοζόμενων κατά τα λοιπά των κειμένων διατάξεων.

Η αναθέτουσα αρχή, τηρώντας τις αρχές της ίσης μεταχείρισης και της διαφάνειας, ζητά από τους προσφέροντες οικονομικούς φορείς, όταν οι πληροφορίες ή η τεκμηρίωση που πρέπει να υποβάλλονται είναι ή εμφανίζονται ελλειπείς ή λανθασμένες, συμπεριλαμβανομένων εκείνων στο ΕΕΕΣ, ή όταν λείπουν συγκεκριμένα έγγραφα, να υποβάλλουν, να συμπληρώνουν, να αποσαφηνίζουν ή να ολοκληρώνουν τις σχετικές πληροφορίες ή τεκμηρίωση, εντός προθεσμίας όχι μικρότερης των δέκα (10) ημερών και όχι μεγαλύτερης των είκοσι (20) ημερών από την ημερομηνία κοινοποίησης σε αυτούς της σχετικής πρόσκλησης. Η συμπλήρωση ή η αποσαφήνιση ζητείται και γίνεται αποδεκτή υπό την προϋπόθεση ότι δεν τροποποιείται η προσφορά του οικονομικού φορέα και ότι αφορά σε στοιχεία ή δεδομένα, των οποίων είναι αντικειμενικά εξακριβώσιμος ο προγενέστερος χαρακτήρας σε σχέση με το πέρας της καταληκτικής προθεσμίας παραλαβής προσφορών. Τα

ανωτέρω ισχύουν κατ' αναλογίαν και για τυχόν ελλείπουσες δηλώσεις, υπό την προϋπόθεση ότι βεβαιώνουν γεγονότα αντικειμενικώς εξακριβώσιμα<sup>6</sup>.

[Επισημαίνεται ότι οι διευκρινίσεις/ συμπληρώσεις, κατ' εφαρμογή της παρούσας παραγράφου, σύμφωνα με τα οριζόμενα στις διατάξεις του άρθρου 102 του ν.4412/2016, ζητούνται από την αρμόδια Επιτροπή Αξιολόγησης των Προσφορών (Επιτροπή Διενεργείας Διαγωνισμού), μέσω της λειτουργικότητας «Επικοινωνία»:

- είτε από την Επιτροπή, μέσω του πιστοποιημένου χρήστη της παρούσας ηλεκτρονικής διαδικασίας (χειριστή του διαγωνισμού), χωρίς τη σύνταξη διακριτού εγγράφου
- είτε, με αποστολή διακριτού εγγράφου της Επιτροπής, μέσω του πιστοποιημένου χρήστη της παρούσας ηλεκτρονικής διαδικασίας (χειριστή του διαγωνισμού), χωρίς, στην περίπτωση αυτή, να απαιτείται περαιτέρω έγκρισή του από το αποφαινόμενο όργανο.

Σημειώνεται ότι, όσο διαρκεί η διαδικασία αξιολόγησης των προσφορών και μέχρι την αποστολή των σχετικών πρακτικών της Επιτροπής στον χειριστή του διαγωνισμού, προς έκδοση των σχετικών αποφάσεων, οι διευκρινίσεις ζητούνται από την Επιτροπή και δεν υπόκεινται σε προηγούμενη έγκριση του αποφαινόμενου οργάνου.

Σε κάθε περίπτωση, μετά την ολοκλήρωση της διαδικασίας αξιολόγησης, εκ μέρους της Επιτροπής και τη διαβίβαση των σχετικών πρακτικών προς το αποφαινόμενο όργανο, το τελευταίο, δύναται, κατά την κρίση του, να ζητεί διευκρινίσεις, από τους προσφέροντες, για στοιχεία των προσφορών, για τα οποία δεν ζητήθηκαν, είτε ακόμη και για στοιχεία, για τα οποία έχει ήδη γνωμοδοτήσει σχετικώς η Επιτροπή.

Το αποφαινόμενο όργανο διατηρεί το δικαίωμα να αναπέμψει στην Επιτροπή προς εξέταση και περαιτέρω διευκρινίσεις οποιοδήποτε ζήτημα, κατά την κρίση της, χρήζει διευκρινίσεων/ συμπληρώσεων.

Τα ανωτέρω ισχύουν και ως προς τα αιτήματα παροχής διευκρινίσεων-συμπληρώσεων, σε περιπτώσεις ασυνήθιστα χαμηλών προσφορών, καθώς και στο στάδιο της υποβολής των δικαιολογητικών κατακύρωσης του προσωρινού αναδόχου<sup>7</sup>]

Ειδικότερα :

---

<sup>6</sup> Άρθρο 102 του ν. 4412/2016. Πρβλ και έκθεση συνεπειών ρυθμίσεων επί του άρθρου 42 του ν. 4781/2021

<sup>7</sup> Πρβλ. άρθρα 100 ν. 4412/2016, σε συνδυασμό με άρθρο 16 παρ. 3.2 της «ΚΥΑ ΕΣΗΔΗΣ Προμήθειες και Υπηρεσίες

α) Η Επιτροπή Διαγωνισμού εξετάζει αρχικά την προσκόμιση της εγγύησης συμμετοχής, σύμφωνα με την παράγραφο 1 του άρθρου 72. Σε περίπτωση παράλειψης προσκόμισης, είτε της εγγύησης συμμετοχής ηλεκτρονικής έκδοσης, μέχρι την καταληκτική ημερομηνία υποβολής προσφορών, είτε του πρωτοτύπου της έντυπης εγγύησης συμμετοχής, μέχρι την ημερομηνία και ώρα αποσφράγισης, η Επιτροπή Διαγωνισμού συντάσσει πρακτικό στο οποίο εισηγείται την απόρριψη της προσφοράς ως απαράδεκτης.

Στη συνέχεια εκδίδεται από την αναθέτουσα αρχή απόφαση, με την οποία επικυρώνεται το ανωτέρω πρακτικό. Η απόφαση απόρριψης της προσφοράς του παρόντος εδαφίου εκδίδεται πριν από την έκδοση οποιασδήποτε άλλης απόφασης σχετικά με την αξιολόγηση των προσφορών της οικείας διαδικασίας ανάθεσης σύμβασης και κοινοποιείται σε όλους τους προσφέροντες, μέσω της λειτουργικότητας της «Επικοινωνίας» του ηλεκτρονικού διαγωνισμού στο ΕΣΗΔΗΣ.

Κατά της εν λόγω απόφασης χωρεί προδικαστική προσφυγή, σύμφωνα με τα οριζόμενα στην παράγραφο 3.4 της παρούσας.

Η αναθέτουσα αρχή επικοινωνεί παράλληλα με τους φορείς που φέρονται να έχουν εκδώσει τις εγγυητικές επιστολές, προκειμένου να διαπιστώσει την εγκυρότητά τους.

β) Μετά την έκδοση της ανωτέρω απόφασης η Επιτροπή Διαγωνισμού προβαίνει αρχικά στον έλεγχο των δικαιολογητικών συμμετοχής και εν συνεχεία στην αξιολόγηση των τεχνικών προσφορών των προσφερόντων των οποίων τα δικαιολογητικά συμμετοχής έκρινε πλήρη. Η αξιολόγηση γίνεται σύμφωνα με τους όρους της παρούσας και η διαδικασία αξιολόγησης ολοκληρώνεται με την καταχώριση σε πρακτικό των προσφερόντων, των αποτελεσμάτων του ελέγχου και της αξιολόγησης των δικαιολογητικών συμμετοχής και των τεχνικών προσφορών με βάση τα κριτήρια αξιολόγησης των παραγράφων 2.3.1 και 2.3.2 της παρούσας.

γ) Στη συνέχεια η Επιτροπή Διαγωνισμού προβαίνει στην αξιολόγηση των οικονομικών προσφορών των προσφερόντων, των οποίων τα δικαιολογητικά συμμετοχής και η τεχνική προσφορά κρίθηκαν αποδεκτά, συντάσσει πρακτικό στο οποίο καταχωρίζονται οι οικονομικές προσφορές κατά σειρά μειοδοσίας και εισηγείται αιτιολογημένα την αποδοχή ή απόρριψή τους, την κατάταξη των προσφορών και την ανάδειξη του προσωρινού αναδόχου.

Εάν οι προσφορές φαίνονται ασυνήθιστα χαμηλές σε σχέση με το αντικείμενο της σύμβασης, η αναθέτουσα αρχή απαιτεί από τους οικονομικούς φορείς, μέσω της λειτουργικότητας της «Επικοινωνίας» του ηλεκτρονικού διαγωνισμού στο ΕΣΗΔΗΣ, να εξηγήσουν την τιμή ή το κόστος που προτείνουν στην προσφορά τους, εντός αποκλειστικής

προθεσμίας, είκοσι (20) ημερών από την κοινοποίηση της σχετικής πρόσκλησης. Στην περίπτωση αυτή εφαρμόζονται τα άρθρα 88 και 89 ν. 4412/2016. Εάν τα παρεχόμενα στοιχεία δεν εξηγούν κατά τρόπο ικανοποιητικό το χαμηλό επίπεδο της τιμής ή του κόστους που προτείνεται, η προσφορά απορρίπτεται ως μη κανονική.

Στην περίπτωση ισότιμων προσφορών η αναθέτουσα αρχή επιλέγει τον ανάδοχο με κλήρωση μεταξύ των οικονομικών φορέων που υπέβαλαν ισότιμες προσφορές. Η κλήρωση γίνεται ενώπιον της Επιτροπής του Διαγωνισμού και παρουσία των οικονομικών φορέων που υπέβαλαν τις ισότιμες προσφορές.

δ) Στη συνέχεια, εφόσον το αποφαινόμενο όργανο της αναθέτουσας αρχής εγκρίνει τα ανωτέρω πρακτικά εκδίδεται απόφαση για τα αποτελέσματα όλων των ανωτέρω σταδίων («Δικαιολογητικά Συμμετοχής», «Τεχνική Προσφορά» και «Οικονομική Προσφορά») και η αναθέτουσα αρχή προσκαλεί εγγράφως, μέσω της λειτουργικότητας της «Επικοινωνίας» του ηλεκτρονικού διαγωνισμού στο ΕΣΗΔΗΣ, τον πρώτο σε κατάταξη μειοδότη στον οποίον πρόκειται να γίνει η κατακύρωση («προσωρινός ανάδοχος») να υποβάλει τα δικαιολογητικά κατακύρωσης, σύμφωνα με όσα ορίζονται στο άρθρο 103 και την παράγραφο 3.2 της παρούσας, περί πρόσκλησης για υποβολή δικαιολογητικών. Η απόφαση έγκρισης των πρακτικών δεν κοινοποιείται στους προσφέροντες, δεν αναρτάται στο ΚΗΜΔΗΣ και στη «ΔΙΑΥΓΕΙΑ» και ενσωματώνεται στην απόφαση κατακύρωσης.

---

### **3.2 Πρόσκληση υποβολής δικαιολογητικών προσωρινού αναδόχου - Δικαιολογητικά προσωρινού αναδόχου**

---

Μετά την αξιολόγηση των προσφορών, η αναθέτουσα αρχή αποστέλλει σχετική ηλεκτρονική πρόσκληση στον προσφέροντα, στον οποίο πρόκειται να γίνει η κατακύρωση («προσωρινό ανάδοχο»), μέσω της λειτουργικότητας της «Επικοινωνίας» του ηλεκτρονικού διαγωνισμού στο ΕΣΗΔΗΣ και τον καλεί να υποβάλει εντός προθεσμίας δέκα (10) ημερών από την κοινοποίηση της σχετικής έγγραφης ειδοποίησης σε αυτόν, τα αποδεικτικά έγγραφα νομιμοποίησης και τα πρωτότυπα ή αντίγραφα όλων των δικαιολογητικών που περιγράφονται στην παράγραφο 2.2.9.2. της παρούσας διακήρυξης, ως αποδεικτικά στοιχεία για τη μη συνδρομή των λόγων αποκλεισμού της παραγράφου 2.2.3 της διακήρυξης, καθώς και για την πλήρωση των κριτηρίων ποιοτικής επιλογής των παραγράφων 2.2.4 - 2.2.8 αυτής.



Ειδικότερα, το σύνολο των στοιχείων και δικαιολογητικών της ως άνω παραγράφου αποστέλλονται από αυτόν σε μορφή ηλεκτρονικών αρχείων με μορφότυπο PDF, σύμφωνα με τα ειδικώς οριζόμενα στην παράγραφο 2.4.2.5 της παρούσας.

Εντός της προθεσμίας υποβολής των δικαιολογητικών κατακύρωσης και το αργότερο έως την τρίτη εργάσιμη ημέρα από την καταληκτική ημερομηνία ηλεκτρονικής υποβολής των δικαιολογητικών κατακύρωσης, προσκομίζονται με ευθύνη του οικονομικού φορέα, στην αναθέτουσα αρχή, σε έντυπη μορφή και σε κλειστό φάκελο, στον οποίο αναγράφεται ο αποστολέας, τα στοιχεία του Διαγωνισμού και ως παραλήπτης η Επιτροπή Διαγωνισμού, τα στοιχεία και δικαιολογητικά, τα οποία απαιτείται να προσκομισθούν σε έντυπη μορφή (ως πρωτότυπα ή ακριβή αντίγραφα), σύμφωνα με τα προβλεπόμενα στις διατάξεις της ως άνω παραγράφου 2.4.2.5.

Αν δεν προσκομισθούν τα παραπάνω δικαιολογητικά ή υπάρχουν ελλείψεις σε αυτά που υποβλήθηκαν, η αναθέτουσα αρχή καλεί τον προσωρινό ανάδοχο να προσκομίσει τα ελλείποντα δικαιολογητικά ή να συμπληρώσει τα ήδη υποβληθέντα ή να παράσχει διευκρινήσεις, με την έννοια του άρθρου 102 του ν. 4412/2016, εντός δέκα (10) ημερών από την κοινοποίηση της σχετικής πρόσκλησης σε αυτόν.

Ο προσωρινός ανάδοχος δύναται να υποβάλει αίτημα, μέσω της λειτουργικότητας της «Επικοινωνίας» του ηλεκτρονικού διαγωνισμού στο ΕΣΗΔΗΣ, προς την αναθέτουσα αρχή, για παράταση της ως άνω προθεσμίας, συνοδευόμενο από αποδεικτικά έγγραφα περί αίτησης χορήγησης δικαιολογητικών προσωρινού αναδόχου. Στην περίπτωση αυτή η αναθέτουσα αρχή παρατείνει την προθεσμία υποβολής αυτών, για όσο χρόνο απαιτηθεί για τη χορήγησή τους από τις αρμόδιες δημόσιες αρχές. Ο προσωρινός ανάδοχος μπορεί να αξιοποιεί τη δυνατότητα αυτή τόσο εντός της αρχικής προθεσμίας για την υποβολή δικαιολογητικών όσο και εντός της προθεσμίας για την προσκόμιση ελλειπόντων ή τη συμπλήρωση ήδη υποβληθέντων δικαιολογητικών, κατά την έννοια του άρθρου 102 του ν. 4412/2016, ως ανωτέρω προβλέπεται. Η παρούσα ρύθμιση εφαρμόζεται αναλόγως και όταν η αναθέτουσα αρχή ζητήσει την προσκόμιση των δικαιολογητικών κατά τη διαδικασία αξιολόγησης των προσφορών ή αιτήσεων συμμετοχής και πριν από το στάδιο κατακύρωσης, κατ' εφαρμογή της διάταξης του πρώτου εδαφίου της παρ. 5 του άρθρου 79 του ν. 4412/2016, τηρουμένων των αρχών της ίσης μεταχείρισης και της διαφάνειας.

Απορρίπτεται η προσφορά του προσωρινού αναδόχου, καταπίπτει υπέρ της αναθέτουσας αρχής η εγγύηση συμμετοχής του και η κατακύρωση γίνεται στον προσφέροντα που υπέβαλε

την αμέσως επόμενη πλέον συμφέρουσα από οικονομική άποψη προσφορά, τηρουμένης της ανωτέρω διαδικασίας, εάν:

- i) κατά τον έλεγχο των παραπάνω δικαιολογητικών διαπιστωθεί ότι τα στοιχεία που δηλώθηκαν με το Ευρωπαϊκό Ενιαίο Έγγραφο Σύμβασης (ΕΕΕΣ) είναι εκ προθέσεως απατηλά, ή έχουν υποβληθεί πλαστά αποδεικτικά στοιχεία, ή
- ii) δεν υποβληθούν στο προκαθορισμένο χρονικό διάστημα τα απαιτούμενα πρωτότυπα ή αντίγραφα των παραπάνω δικαιολογητικών, ή
- iii) από τα δικαιολογητικά που προσκομίσθηκαν νομίμως και εμπροθέσμως, δεν αποδεικνύεται η μη συνδρομή των λόγων αποκλεισμού σύμφωνα με την παράγραφο 2.2.3 (λόγοι αποκλεισμού) ή η πλήρωση μιας ή περισσότερων από τις απαιτήσεις των κριτηρίων ποιοτικής επιλογής σύμφωνα με τις παραγράφους 2.2.4 έως 2.2.8 (κριτήρια ποιοτικής επιλογής) της παρούσας,

Σε περίπτωση έγκαιρης και προσήκουσας ενημέρωσης της αναθέτουσας αρχής για μεταβολές στις προϋποθέσεις, τις οποίες ο προσωρινός ανάδοχος είχε δηλώσει με το Ευρωπαϊκό Ενιαίο Έγγραφο Σύμβασης (ΕΕΕΣ) ότι πληροί, οι οποίες μεταβολές επήλθαν ή για τις οποίες μεταβολές έλαβε γνώση μετά την δήλωση και μέχρι την ημέρα της σύναψης της σύμβασης (οψιγενείς μεταβολές), δεν καταπίπτει υπέρ της Αναθέτουσας Αρχής η εγγύηση συμμετοχής του.

Αν κανένας από τους προσφέροντες δεν υποβάλλει αληθή ή ακριβή δήλωση ή δεν προσκομίσει ένα ή περισσότερα από τα απαιτούμενα έγγραφα και δικαιολογητικά ή δεν αποδείξει ότι: α) δεν βρίσκεται σε μία από τις καταστάσεις της παραγράφου 2.2.3 της παρούσας διακήρυξης και β) πληροί τα σχετικά κριτήρια ποιοτικής επιλογής τα οποία έχουν καθοριστεί σύμφωνα με τις παραγράφους 2.2.4 -2.2.8 της παρούσας διακήρυξης, η διαδικασία ματαιώνεται.

Η διαδικασία ελέγχου των παραπάνω δικαιολογητικών ολοκληρώνεται με τη σύνταξη πρακτικού από την Επιτροπή του Διαγωνισμού, στο οποίο αναγράφεται η τυχόν συμπλήρωση δικαιολογητικών σύμφωνα με όσα ορίζονται ανωτέρω (παράγραφος 3.1.2.1.) και τη διαβίβασή του στο αποφαινόμενο όργανο της αναθέτουσας αρχής για τη λήψη απόφασης είτε για την κατακύρωση της σύμβασης είτε για τη ματαίωση της διαδικασίας.

Επισημαίνεται ότι, η αναθέτουσα αρχή, αιτιολογημένα και κατόπιν γνώμης της αρμόδιας επιτροπής του διαγωνισμού, μπορεί να κατακυρώσει τη σύμβαση για ολόκληρη ή μεγαλύτερη ή μικρότερη ποσότητα των παρεχόμενων υπηρεσιών από αυτή που καθορίζεται

στην παρούσα σε ποσοστό έως 120% στην περίπτωση της μεγαλύτερης ποσότητας και έως 80% στην περίπτωση μικρότερης ποσότητας.

### **3.3 Κατακύρωση - Σύναψη Σύμβασης**

3.3.1. Τα αποτελέσματα του ελέγχου των παραπάνω δικαιολογητικών κατακύρωσης και της εισήγησης της Επιτροπής επικυρώνονται με την απόφαση κατακύρωσης, στην οποία ενσωματώνεται η απόφαση έγκρισης των πρακτικών των περ. α & β της παρ. 2 του άρθρου 100 του ν. 4412/2016 (περί αξιολόγησης των δικαιολογητικών συμμετοχής, της τεχνικής και της οικονομικής προσφοράς).

Η αναθέτουσα αρχή κοινοποιεί την απόφαση κατακύρωσης, μέσω της λειτουργικότητας της «Επικοινωνίας» του διαγωνισμού στο ΕΣΗΔΗΣ, σε όλους τους οικονομικούς φορείς που έλαβαν μέρος στη διαδικασία ανάθεσης, εκτός από όσους αποκλείστηκαν οριστικά, ιδίως δυνάμει της παρ. 1 του άρθρου 72 του ν. 4412/2016, την απόφαση κατακύρωσης, στην οποία αναφέρονται υποχρεωτικά οι προθεσμίες για την αναστολή της σύναψης σύμβασης, σύμφωνα με τα άρθρα 360 έως 372 του ν. 4412/2016, μαζί με αντίγραφο των πρακτικών κατάταξης των προσφερόντων και ανάδειξης προσωρινού αναδόχου, και, επιπλέον, αναρτά τα δικαιολογητικά του προσωρινού αναδόχου στα «Συνημμένα Ηλεκτρονικού Διαγωνισμού».

Μετά την έκδοση και κοινοποίηση της απόφασης κατακύρωσης οι προσφέροντες λαμβάνουν γνώση των λοιπών συμμετεχόντων στη διαδικασία και των στοιχείων που υποβλήθηκαν από αυτούς, με ενέργειες της αναθέτουσας αρχής. Κατά της απόφασης κατακύρωσης χωρεί προδικαστική προσφυγή ενώπιον της ΕΑΔΗΣΥ, σύμφωνα με την παράγραφο 3.4 της παρούσας. Δεν επιτρέπεται η άσκηση άλλης διοικητικής προσφυγής κατά της ανωτέρω απόφασης.

3.3.2. Η απόφαση κατακύρωσης καθίσταται οριστική, εφόσον συντρέξουν οι ακόλουθες προϋποθέσεις σωρευτικά:

α) κοινοποιηθεί η απόφαση κατακύρωσης σε όλους τους οικονομικούς φορείς που δεν έχουν αποκλειστεί οριστικά,

β) παρέλθει άπρακτη η προθεσμία άσκησης προδικαστικής προσφυγής ή σε περίπτωση άσκησης, παρέλθει άπρακτη η προθεσμία άσκησης αίτησης αναστολής κατά της απόφασης της ΕΑΔΗΣΥ και σε περίπτωση άσκησης αίτησης αναστολής κατά της απόφασης της ΕΑΔΗΣΥ, εκδοθεί απόφαση επί της αίτησης, με την επιφύλαξη της χορήγησης προσωρινής διαταγής,

σύμφωνα με όσα ορίζονται στο τελευταίο εδάφιο της παρ. 4 του άρθρου 372 του ν. 4412/2016,

γ) ολοκληρωθεί επιτυχώς ο προσυμβατικός έλεγχος από το Ελεγκτικό Συνέδριο, σύμφωνα με τα άρθρα 324 έως 327 του ν. 4700/2020, εφόσον απαιτείται,

και

δ) ο προσωρινός ανάδοχος, υποβάλλει, στην περίπτωση που απαιτείται και έπειτα από σχετική πρόσκληση, υπεύθυνη δήλωση, που υπογράφεται σύμφωνα με όσα ορίζονται στο άρθρο 79Α του ν. 4412/2016, στην οποία δηλώνεται ότι, δεν έχουν επέλθει στο πρόσωπό του οψιγενείς μεταβολές κατά την έννοια του άρθρου 104 του ν. 4412/2016 και μόνον στην περίπτωση του προσυμβατικού ελέγχου ή της άσκησης προδικαστικής προσφυγής κατά της απόφασης κατακύρωσης. Η υπεύθυνη δήλωση ελέγχεται από την αναθέτουσα αρχή και μνημονεύεται στο συμφωνητικό. Εφόσον δηλωθούν οψιγενείς μεταβολές, η δήλωση ελέγχεται από την Επιτροπή Διαγωνισμού, η οποία εισηγείται προς το αρμόδιο αποφαινόμενο όργανο.

Μετά από την οριστικοποίηση της απόφασης κατακύρωσης η αναθέτουσα αρχή προσκαλεί τον ανάδοχο, μέσω της λειτουργικότητας της «Επικοινωνίας» του ηλεκτρονικού διαγωνισμού στο ΕΣΗΔΗΣ, να προσέλθει για υπογραφή του συμφωνητικού, θέτοντάς του προθεσμία δεκαπέντε (15) ημερών από την κοινοποίηση της σχετικής ειδικής πρόσκλησης. Η σύμβαση θεωρείται συναφθείσα με την κοινοποίηση της πρόσκλησης του προηγούμενου εδαφίου στον ανάδοχο.

Στην περίπτωση που ο ανάδοχος δεν προσέλθει να υπογράψει το ως άνω συμφωνητικό μέσα στην τεθείσα προθεσμία, με την επιφύλαξη αντικειμενικών λόγων ανωτέρας βίας, κηρύσσεται έκπτωτος, καταπίπτει υπέρ της αναθέτουσας αρχής η εγγυητική επιστολή συμμετοχής του και ακολουθείται η ίδια, ως άνω διαδικασία, για τον προσφέροντα που υπέβαλε την αμέσως επόμενη πλέον συμφέρουσα από οικονομική άποψη προσφορά. Αν κανένας από τους προσφέροντες δεν προσέλθει για την υπογραφή του συμφωνητικού, η διαδικασία ανάθεσης ματαιώνεται σύμφωνα με την παράγραφο 3.5 της παρούσας διακήρυξης. Στην περίπτωση αυτή, η αναθέτουσα αρχή μπορεί να αναζητήσει αποζημίωση, πέρα από την καταπίπτουσα εγγυητική επιστολή, ιδίως δυνάμει των άρθρων 197 και 198 ΑΚ.

Εάν η αναθέτουσα αρχή δεν απευθύνει την ειδική πρόσκληση για την υπογραφή του συμφωνητικού εντός χρονικού διαστήματος εξήντα (60) ημερών από την οριστικοποίηση της απόφασης κατακύρωσης, με την επιφύλαξη της ύπαρξης επιτακτικού λόγου δημόσιου συμφέροντος ή αντικειμενικών λόγων ανωτέρας βίας, ο ανάδοχος δικαιούται να απέχει από

την υπογραφή του συμφωνητικού, χωρίς να εκπέσει η εγγύηση συμμετοχής του, καθώς και να αναζητήσει αποζημίωση ιδίως δυνάμει των άρθρων 197 και 198 ΑΚ.

### **3.4 Προδικαστικές Προσφυγές - Προσωρινή Δικαστική Προστασία**

Κάθε ενδιαφερόμενος, ο οποίος έχει ή είχε συμφέρον να του ανατεθεί η συγκεκριμένη σύμβαση και έχει ή είχε υποστεί ή ενδέχεται να υποστεί ζημία από εκτελεστή πράξη ή παράλειψη της αναθέτουσας αρχής κατά παράβαση της νομοθεσίας της Ευρωπαϊκής Ένωσης ή της εσωτερικής νομοθεσίας, δικαιούται να ασκήσει προδικαστική προσφυγή ενώπιον της Αρχή Εξέτασης Προδικαστικών Προσφυγών (ΑΕΠΠ) ήδη μετονομασθείσα σε «Ενιαία Αρχή Δημοσίων Συμβάσεων (ΕΑΔΗΣΥ)» (βλ. ν. 4912/2022), σύμφωνα με τα ειδικότερα οριζόμενα στα άρθρα 345 επ. ν. 4412/2016 και 1 επ. π.δ. 39/2017, στρεφόμενος με προδικαστική προσφυγή, κατά πράξης ή παράλειψης της αναθέτουσας αρχής, προσδιορίζοντας ειδικώς τις νομικές και πραγματικές αιτιάσεις που δικαιολογούν το αίτημά του.

Σε περίπτωση προσφυγής κατά πράξης της αναθέτουσας αρχής, η προθεσμία για την άσκηση της προδικαστικής προσφυγής είναι:

- (α) δέκα (10) ημέρες από την κοινοποίηση της προσβαλλόμενης πράξης στον ενδιαφερόμενο οικονομικό φορέα αν η πράξη κοινοποιήθηκε με ηλεκτρονικά μέσα ή
- (β) δεκαπέντε (15) ημέρες από την κοινοποίηση της προσβαλλόμενης πράξης σε αυτόν αν χρησιμοποιήθηκαν άλλα μέσα επικοινωνίας, άλλως
- (γ) δέκα (10) ημέρες από την πλήρη, πραγματική ή τεκμαιρόμενη, γνώση της πράξης που βλάπτει τα συμφέροντα του ενδιαφερόμενου οικονομικού φορέα. Ειδικά για την άσκηση προσφυγής κατά προκήρυξης, η πλήρης γνώση αυτής τεκμαίρεται μετά την πάροδο δεκαπέντε (15) ημερών από τη δημοσίευση στο ΚΗΜΔΗΣ.

Σε περίπτωση παράλειψης που αποδίδεται στην αναθέτουσα αρχή, η προθεσμία για την άσκηση της προδικαστικής προσφυγής είναι δεκαπέντε (15) ημέρες από την επομένη της συντέλεσης της προσβαλλόμενης παράλειψης.

Οι προθεσμίες ως προς την υποβολή των προδικαστικών προσφυγών και των παρεμβάσεων αρχίζουν την επομένη της ημέρας της προαναφερθείσας κατά περίπτωση κοινοποίησης ή γνώσης και λήγουν όταν περάσει ολόκληρη η τελευταία ημέρα και ώρα 23:59:59 και, αν αυτή είναι εξαιρετέα ή Σάββατο, όταν περάσει ολόκληρη η επομένη εργάσιμη ημέρα και ώρα 23:59:59.

Η προδικαστική προσφυγή συντάσσεται υποχρεωτικά με τη χρήση του τυποποιημένου εντύπου του Παραρτήματος Ι του π.δ./τος 39/2017 και κατατίθεται ηλεκτρονικά μέσω της

λειτουργικότητας «Επικοινωνία» στην ηλεκτρονική περιοχή του συγκεκριμένου διαγωνισμού, επιλέγοντας την ένδειξη «Προδικαστική Προσφυγή» σύμφωνα με το άρθρο 18 της Κ.Υ.Α. Προμήθειες και Υπηρεσίες.

Για το παραδεκτό της άσκησης της προδικαστικής προσφυγής κατατίθεται παράβολο από τον προσφεύγοντα υπέρ του Ελληνικού Δημοσίου, σύμφωνα με όσα ορίζονται στο άρθρο 363 Ν. 4412/2016. Η επιστροφή του παραβόλου στον προσφεύγοντα γίνεται: α) σε περίπτωση ολικής ή μερικής αποδοχής της προσφυγής του, β) όταν η αναθέτουσα αρχή ανακαλεί την προσβαλλόμενη πράξη ή προβαίνει στην οφειλόμενη ενέργεια πριν από την έκδοση της απόφασης της ΕΑΔΗΣΥ επί της προσφυγής, γ) σε περίπτωση παραίτησης του προσφεύγοντα από την προσφυγή του έως και δέκα (10) ημέρες από την κατάθεση της προσφυγής.

Η προθεσμία για την άσκηση της προδικαστικής προσφυγής και η άσκησή της κωλύουν τη σύναψη της σύμβασης επί ποινή ακυρότητας, η οποία διαπιστώνεται με απόφαση της ΕΑΔΗΣΥ μετά από άσκηση προδικαστικής προσφυγής, σύμφωνα με το άρθρο 368 του ν. 4412/2016 και 20 π.δ. 39/2017. Όμως, μόνη η άσκηση της προδικαστικής προσφυγής δεν κωλύει την πρόοδο της διαγωνιστικής διαδικασίας, υπό την επιφύλαξη χορήγησης από το Κλιμάκιο προσωρινής προστασίας σύμφωνα με το άρθρο 366 παρ. 1-2 ν. 4412/2016 και 15 παρ. 1-4 π.δ. 39/2017.

Η προηγούμενη παράγραφος δεν εφαρμόζεται στην περίπτωση που, κατά τη διαδικασία σύναψης της παρούσας σύμβασης, υποβληθεί μόνο μία (1) προσφορά.

Μετά την, κατά τα ως άνω, ηλεκτρονική κατάθεση της προδικαστικής προσφυγής η αναθέτουσα αρχή, μέσω της λειτουργίας «Επικοινωνία»:

α) Κοινοποιεί την προσφυγή το αργότερο έως την επομένη εργάσιμη ημέρα από την κατάθεσή της σε κάθε ενδιαφερόμενο τρίτο, ο οποίος μπορεί να θίγεται από την αποδοχή της προσφυγής, προκειμένου να ασκήσει το, προβλεπόμενο από τα άρθρα 362 παρ. 3 και 7 π.δ. 39/2017, δικαίωμα παρέμβασής του στη διαδικασία εξέτασης της προσφυγής, για τη διατήρηση της ισχύος της προσβαλλόμενης πράξης, προσκομίζοντας όλα τα κρίσιμα έγγραφα που έχει στη διάθεσή του.

β) Διαβιβάζει στην ΕΑΔΗΣΥ, το αργότερο εντός δεκαπέντε (15) ημερών από την ημέρα κατάθεσης, τον πλήρη φάκελο της υπόθεσης, τα αποδεικτικά κοινοποίησης στους ενδιαφερόμενους τρίτους αλλά και την Έκθεση Απόψεων της επί της προσφυγής. Στην Έκθεση Απόψεων η αναθέτουσα αρχή μπορεί να παραθέσει αρχική ή συμπληρωματική αιτιολογία για την υποστήριξη της προσβαλλόμενης με την προδικαστική προσφυγή πράξης.

γ) Κοινοποιεί σε όλα τα μέρη την Έκθεση Απόψεων, τις Παρεμβάσεις και τα σχετικά έγγραφα που τυχόν τη συνοδεύουν, μέσω του ηλεκτρονικού τόπου του διαγωνισμού το αργότερο έως την επομένη εργάσιμη ημέρα από την κατάθεσή τους.

δ) Συμπληρωματικά υπομνήματα κατατίθενται από οποιοδήποτε από τα μέρη μέσω της πλατφόρμας του ΕΣΗΔΗΣ το αργότερο εντός πέντε (5) ημερών από την κοινοποίηση των απόψεων της αναθέτουσας αρχής.

Η άσκηση της προδικαστικής προσφυγής αποτελεί προϋπόθεση για την άσκηση των ένδικων βοηθημάτων της αίτησης αναστολής και της αίτησης ακύρωσης του άρθρου 372 ν. 4412/2016 κατά των εκτελεστών πράξεων ή παραλείψεων της αναθέτουσας αρχής.

Β. Όποιος έχει έννομο συμφέρον μπορεί να ζητήσει, με το ίδιο δικόγραφο εφαρμοζόμενων αναλογικά των διατάξεων του π.δ. 18/1989, την αναστολή εκτέλεσης της απόφασης της ΕΑΔΗΣΥ και την ακύρωσή της ενώπιον του αρμοδίου Διοικητικού Δικαστηρίου. Το αυτό ισχύει και σε περίπτωση σιωπηρής απόρριψης της προδικαστικής προσφυγής από την ΕΑΔΗΣΥ. Δικαίωμα άσκησης του ως άνω ένδικου βοηθήματος έχει και η αναθέτουσα αρχή, αν η ΕΑΔΗΣΥ κάνει δεκτή την προδικαστική προσφυγή, αλλά και αυτός του οποίου έχει γίνει εν μέρει δεκτή η προδικαστική προσφυγή.

Με την απόφαση της ΕΑΔΗΣΥ λογίζονται ως συμπροσβαλλόμενες και όλες οι συναφείς προς την ανωτέρω απόφαση πράξεις ή παραλείψεις της αναθέτουσας αρχής, εφόσον έχουν εκδοθεί ή συντελεστεί αντιστοίχως έως τη συζήτηση της ως άνω αίτησης στο Δικαστήριο.

Η αίτηση αναστολής και ακύρωσης περιλαμβάνει μόνο αιτιάσεις που είχαν προταθεί με την προδικαστική προσφυγή ή αφορούν στη διαδικασία ενώπιον της ΕΑΔΗΣΥ ή το περιεχόμενο των αποφάσεών της. Η αναθέτουσα αρχή, εφόσον ασκήσει την αίτηση της παρ. 1 του άρθρου 372 του ν. 4412/2016, μπορεί να προβάλει και οψιγενείς ισχυρισμούς αναφορικά με τους επιτακτικούς λόγους δημοσίου συμφέροντος, οι οποίοι καθιστούν αναγκαία την άμεση ανάθεση της σύμβασης.

Η ως άνω αίτηση κατατίθεται στο ως αρμόδιο δικαστήριο μέσα σε προθεσμία δέκα (10) ημερών από κοινοποίηση ή την πλήρη γνώση της απόφασης ή από την παρέλευση της προθεσμίας για την έκδοση της απόφασης επί της προδικαστικής προσφυγής, ενώ η δικάσιμος για την εκδίκαση της αίτησης ακύρωσης δεν πρέπει να απέχει πέραν των εξήντα (60) ημερών από την κατάθεση του δικογράφου.

Αντίγραφο της αίτησης με κλήση κοινοποιείται με τη φροντίδα του αιτούντος προς την ΕΑΔΗΣΥ, την αναθέτουσα αρχή, αν δεν έχει ασκήσει αυτή την αίτηση, και προς κάθε τρίτο ενδιαφερόμενο, την κλήτευση του οποίου διατάσσει με πράξη του ο Πρόεδρος ή ο προεδρεύων του αρμοδίου Δικαστηρίου ή Τμήματος έως την επόμενη ημέρα από την



κατάθεση της αίτησης. Ο αιτών υποχρεούται επί ποινή απαραδέκτου του ενδίκου βοηθήματος να προβεί στις παραπάνω κοινοποιήσεις εντός αποκλειστικής προθεσμίας δύο (2) ημερών από την έκδοση και την παραλαβή της ως άνω πράξης του Δικαστηρίου. Εντός αποκλειστικής προθεσμίας δέκα (10) ημερών από την ως άνω κοινοποίηση της αίτησης κατατίθεται η παρέμβαση και διαβιβάζονται ο φάκελος και οι απόψεις των παθητικώς νομιμοποιούμενων. Εντός της ίδιας προθεσμίας κατατίθενται στο Δικαστήριο και τα στοιχεία που υποστηρίζουν τους ισχυρισμούς των διαδίκων.

Επιπρόσθετα, η παρέμβαση κοινοποιείται με επιμέλεια του παρεμβαίνοντος στα λοιπά μέρη της δίκης εντός δύο (2) ημερών από την κατάθεσή της, αλλιώς λογίζεται ως अपαράδεκτη. Το διατακτικό της δικαστικής απόφασης εκδίδεται εντός δεκαπέντε (15) ημερών από τη συζήτηση της αίτησης ή από την προθεσμία για την υποβολή υπομνημάτων.

Η προθεσμία για την άσκηση και η άσκηση της αίτησης ενώπιον του αρμοδίου δικαστηρίου κωλύουν τη σύναψη της σύμβασης μέχρι την έκδοση της οριστικής δικαστικής απόφασης, εκτός εάν με προσωρινή διαταγή ο αρμόδιος δικαστής αποφανθεί διαφορετικά. Επίσης, η προθεσμία για την άσκηση και η άσκησή της αίτησης κωλύουν την πρόοδο της διαδικασίας ανάθεσης για χρονικό διάστημα δεκαπέντε (15) ημερών από την άσκηση της αίτησης, εκτός εάν με την προσωρινή διαταγή ο αρμόδιος δικαστής αποφανθεί διαφορετικά. Για την άσκηση της αιτήσεως κατατίθεται παράβολο, σύμφωνα με τα ειδικότερα οριζόμενα στο άρθρο 372 παρ. 5 του Ν. 4412/2016.

Αν ο ενδιαφερόμενος δεν αιτήθηκε ή αιτήθηκε ανεπιτυχώς την αναστολή και η σύμβαση υπογράφηκε και η εκτέλεσή της ολοκληρώθηκε πριν από τη συζήτηση της αίτησης, εφαρμόζεται αναλόγως η παρ. 2 του άρθρου 32 του π.δ. 18/1989.

Αν το δικαστήριο ακυρώσει πράξη ή παράλειψη της αναθέτουσας αρχής μετά τη σύναψη της σύμβασης, το κύρος της τελευταίας δεν θίγεται, εκτός αν πριν από τη σύναψη αυτής είχε ανασταλεί η διαδικασία σύναψης της σύμβασης. Στην περίπτωση που η σύμβαση δεν είναι άκυρη, ο ενδιαφερόμενος δικαιούται να αξιώσει αποζημίωση, σύμφωνα με τα αναφερόμενα στο άρθρο 373 του ν. 4412/2016.

Με την επιφύλαξη των διατάξεων του ν. 4412/2016, για την εκδίκαση των διαφορών του παρόντος άρθρου εφαρμόζονται οι διατάξεις του π.δ. 18/1989.

Γ. Οι προθεσμίες των άρθρων 365, 366 και 367 του ν. 4412/2016 για την εξέταση των προδικαστικών προσφυγών και την έκδοση της απόφασης της ΕΑΔΗΣΥ, αναστέλλονται κατά το διάστημα από 1η μέχρι και 31 Αυγούστου 2023. Κατά το χρονικό διάστημα της αναστολής οι προδικαστικές προσφυγές, τα αιτήματα αναστολής της διαγωνιστικής διαδικασίας και τα αιτήματα λήψης προσωρινών μέτρων που αφορούν κατεπείγουσες περιπτώσεις για λόγους



δημοσίου συμφέροντος ή διαγωνιστικές διαδικασίες που αφορούν σε συμβάσεις προμηθειών, που χρηματοδοτούνται, εν όλω ή εν μέρει, από το Ταμείο Ανάκαμψης και Ανθεκτικότητας, εξετάζονται από Κλιμάκια Διακοπών της ΕΑΔΗΣΥ, τα οποία ορίζονται με απόφαση του Εκτελεστικού Συμβουλίου της.

### 3.5 Ματαίωση Διαδικασίας

---

Η αναθέτουσα αρχή ματαιώνει ή δύναται να ματαιώσει εν όλω ή εν μέρει, αιτιολογημένα, τη διαδικασία ανάθεσης, για τους λόγους και υπό τους όρους του άρθρου 106 του ν. 4412/2016, μετά από γνώμη της αρμόδιας Επιτροπής του Διαγωνισμού. Επίσης, αν διαπιστωθούν σφάλματα ή παραλείψεις σε οποιοδήποτε στάδιο της διαδικασίας ανάθεσης, μπορεί, μετά από γνώμη της ως άνω Επιτροπής, να ακυρώσει μερικώς τη διαδικασία ή να αναμορφώσει ανάλογα το αποτέλεσμά της ή να αποφασίσει την επανάληψή της από το σημείο που εμφιλοχώρησε το σφάλμα ή η παράλειψη.

Ειδικότερα, η αναθέτουσα αρχή ματαιώνει τη διαδικασία σύναψης όταν αυτή αποβεί άγονη είτε λόγω μη υποβολής προσφοράς είτε λόγω απόρριψης όλων των προσφορών, καθώς και στην περίπτωση του δευτέρου εδαφίου της παρ. 7 του άρθρου 105, περί κατακύρωσης και σύναψης σύμβασης.

Επίσης μπορεί να ματαιώσει τη διαδικασία: α) λόγω παράτυπης διεξαγωγής της διαδικασίας ανάθεσης, εκτός εάν μπορεί να θεραπεύσει το σφάλμα ή την παράλειψη σύμφωνα με την παρ. 3 του άρθρου 106, β) αν οι οικονομικές και τεχνικές παράμετροι που σχετίζονται με τη διαδικασία ανάθεσης άλλαξαν ουσιωδώς και η εκτέλεση του συμβατικού αντικείμενου δεν ενδιαφέρει πλέον την αναθέτουσα αρχή ή τον φορέα για τον οποίο προορίζεται το υπό ανάθεση αντικείμενο, γ) αν λόγω ανωτέρας βίας, δεν είναι δυνατή η κανονική εκτέλεση της σύμβασης, δ) αν η επιλεγείσα προσφορά κριθεί ως μη συμφέρουσα από οικονομική άποψη, ε) στην περίπτωση των παρ. 3 και 4 του άρθρου 97, περί χρόνου ισχύος προσφορών, στ) για άλλους επιτακτικούς λόγους δημοσίου συμφέροντος, όπως ιδίως, δημόσιας υγείας ή προστασίας του περιβάλλοντος.

## 4. ΟΡΟΙ ΕΚΤΕΛΕΣΗΣ ΤΗΣ ΣΥΜΒΑΣΗΣ

---

### 4.1 Εγγυήσεις (καλής εκτέλεσης)

---

#### 4.1.1. Εγγύηση Καλής Εκτέλεσης

Για την υπογραφή της Σύμβασης απαιτείται η παροχή εγγύησης καλής εκτέλεσης, σύμφωνα με το Άρθρο 72 παρ. 1 (β) του Ν. 4412/2016, το ύψος της οποίας ανέρχεται σε ποσοστό 4% επί της εκτιμώμενης αξίας της Σύμβασης (του αρχικού προϋπολογισμού), χωρίς να συμπεριλαμβάνονται τα δικαιώματα προαίρεσης, εκτός ΦΠΑ, ήτοι ποσού οκτώ χιλιάδων οκτακοσίων ευρώ (8.800,00€), και κατατίθεται πριν ή κατά την υπογραφή της Σύμβασης, διάρκειας τουλάχιστον είκοσι έξι (26) μηνών από την υπογραφή της Σύμβασης της παρούσας και κατατίθεται μέχρι και την υπογραφή του συμφωνητικού.

Η εγγύηση καλής εκτέλεσης, προκειμένου να γίνει αποδεκτή, πρέπει να περιλαμβάνει κατ'ελάχιστον τα αναφερόμενα στην παράγραφο 2.1.5. στοιχεία της παρούσας και επιπλέον τον αριθμό και τον τίτλο της σχετικής Σύμβασης ή τα απαιτούμενα στο Άρθρο 72 παρ. 4 του Ν. 4412/2016.

Η εγγύηση καλής εκτέλεσης της Σύμβασης καλύπτει συνολικά και χωρίς διακρίσεις την εφαρμογή όλων των όρων της Σύμβασης και κάθε απαίτηση της Αναθέτουσας Αρχής έναντι του Αναδόχου., συμπεριλαμβανομένης τυχόν ισόποσης προς αυτόν προκαταβολής.

Σε περίπτωση τροποποίησης της Σύμβασης κατά την παράγραφο 4.5, η οποία συνεπάγεται αύξηση της συμβατικής αξίας, ο ανάδοχος είναι υποχρεωμένος να καταθέσει μέχρι την υπογραφή της τροποποιημένης Σύμβασης, συμπληρωματική εγγύηση καλής εκτέλεσης το ύψος της οποίας ανέρχεται σε ποσοστό 4% επί του ποσού της αύξησης της αξίας της Σύμβασης, εκτός ΦΠΑ.

Η εγγύηση καλής εκτέλεσης καταπίπτει υπέρ της αναθέτουσας αρχής στην περίπτωση παραβίασης, από τον ανάδοχο, των όρων της σύμβασης, όπως αυτή ειδικότερα ορίζει Η εγγύηση καλής εκτέλεσης επιστρέφεται στο σύνολό τους μετά την οριστική και ποιοτική παραλαβή του αντικειμένου της Σύμβασης. Σε περίπτωση που στο πρωτόκολλο οριστικής και ποσοτικής παραλαβής αναφέρονται παρατηρήσεις ή υπάρχει εκπρόθεσμη παράδοση, η επιστροφή της εγγύησης καλής εκτέλεσης γίνεται μετά από την αντιμετώπιση, σύμφωνα με όσα προβλέπονται, των παρατηρήσεων και του εκπρόθεσμου.

## 4.2 Συμβατικό Πλαίσιο - Εφαρμοστέα Νομοθεσία

---

Κατά την εκτέλεση της Σύμβασης εφαρμόζονται οι διατάξεις του Ν. 4412/2016, όπως έχει τροποποιηθεί και ισχύει, οι όροι της παρούσας Διακήρυξης όπως ισχύει με τα επ' αυτής Παραρτήματα και συμπληρωματικά ο Αστικός Κώδικας.

## 4.3 Όροι εκτέλεσης της Σύμβασης

---

**4.3.1.** Κατά την εκτέλεση της σύμβασης ο ανάδοχος τηρεί τις υποχρεώσεις στους τομείς του περιβαλλοντικού, κοινωνικοασφαλιστικού και εργατικού δικαίου, που έχουν θεσπισθεί με το δίκαιο της Ένωσης, το εθνικό δίκαιο, συλλογικές συμβάσεις ή διεθνείς διατάξεις περιβαλλοντικού, κοινωνικοασφαλιστικού και εργατικού δικαίου, οι οποίες απαριθμούνται στο Παράρτημα Χ του Προσαρτήματος Α'. Επίσης, κατά την εκτέλεση της Σύμβασης, ο ανάδοχος υποχρεούται να τηρεί τις διατάξεις της νομοθεσίας

Η τήρηση των εν λόγω υποχρεώσεων από τον ανάδοχο και τους υπεργολάβους του ελέγχεται και βεβαιώνεται από τα όργανα που επιβλέπουν την εκτέλεση της Σύμβασης και τις αρμόδιες δημόσιες αρχές και υπηρεσίες που ενεργούν εντός των ορίων της ευθύνης και της αρμοδιότητάς τους.

**4.3.2** Όλα τα αποτελέσματα - μελέτες, στοιχεία και κάθε άλλο έγγραφο ή αρχείο σχετικό με το αντικείμενο της παρούσας, καθώς και οι βάσεις δεδομένων, όπου επιτρέπεται και δεν αποτελεί απλώς παραχώρηση άδειας χρήσης, ο πηγαίος κώδικας καθώς και όλα τα υπόλοιπα παραδοτέα που θα αποκτηθούν ή θα αναπτυχθούν από τον Ανάδοχο με δαπάνες του αντικειμένου της παρούσας, θα αποτελούν αποκλειστική ιδιοκτησία της Αναθέτουσας Αρχής, που μπορεί να τα διαχειρίζεται πλήρως και να τα εκμεταλλεύεται.

Τα αποτελέσματα θα είναι πάντοτε στη διάθεση των νομίμων εκπροσώπων της Αναθέτουσας Αρχής κατά τη διάρκεια ισχύος της Σύμβασης, και εάν βρίσκονται στην κατοχή του Αναδόχου, θα παραδοθούν στην Αναθέτουσα Αρχή κατά την καθ' οποιονδήποτε τρόπο λήξη ή λύση της Σύμβασης. Σε περίπτωση αρχείων με στοιχεία σε ηλεκτρονική μορφή, ο Ανάδοχος υποχρεούται να συνοδεύσει την παράδοσή τους με έγγραφη τεκμηρίωση και με οδηγίες για την ανάκτηση/διαχείρισή τους.

Με την οριστική παραλαβή του συνολικού αντικειμένου της παρούσας τα δικαιώματα πνευματικής ιδιοκτησίας που θα παραχθούν κατά την εκτέλεση της Σύμβασης και δεν εμπύπτουν στις παραπάνω παραγράφους μεταβιβάζονται από τον Ανάδοχο αυτοδίκαια στην Αναθέτουσα Αρχή η οποία θα είναι πλέον η αποκλειστική δικαιούχος και θα φέρει όλες τις εξουσίες που απορρέουν από αυτό, ενδεικτικά και όχι περιοριστικά αναφερομένων της εξουσίας οριστικής ή προσωρινής αναπαραγωγής του λογισμικού με κάθε μέσο και μορφή,

εν όλω ή εν μέρει, την εξουσία φόρτωσης, εμφάνισης στην οθόνη, εκτέλεσης μεταβίβασης, αντιγραφής, αποθήκευσης αλλά και τροποποίησης χωρίς άδεια του Αναδόχου, η οποία σε κάθε περίπτωση παρέχεται ανέκκλητα δια της υπογραφής της Σύμβασης.

**4.3.3.** Κατά την εκτέλεση της σύμβασης, ο ανάδοχος τηρεί υποχρεωτικά τις απαιτήσεις που προκύπτουν από τις διατάξεις του Ν. 4577/2018 για την «Ενσωμάτωση στην ελληνική νομοθεσία της Οδηγίας 2016/1148/ΕΕ του Ευρωπαϊκού Κοινοβουλίου και του Συμβουλίου σχετικά με μέτρα για υψηλό κοινό επίπεδο ασφάλειας συστημάτων δικτύου και πληροφοριών σε ολόκληρη την Ένωση και άλλες διατάξεις», όπως κάθε φορά ισχύει και της ΥΑ 1027/Β'/08-10-2019 για «Θέματα εφαρμογής και διαδικασιών του ν. 4577/2018 (Α' 199)», όπως κάθε φορά ισχύει.

**4.3.4.** Σημειώνεται, ότι οι υποχρεώσεις που πηγάζουν από την ενωσιακή και εθνική νομοθεσία για τους παρόχους υπηρεσιών ηλεκτρονικών επικοινωνιών και για τη διατήρηση των δεδομένων των ηλεκτρονικών επικοινωνιών, βαρύνουν τον εκάστοτε ωφελούμενο φορέα.

**4.3.5.** Ο ανάδοχος δεσμεύεται ότι:

α) σε όλα τα στάδια που προηγήθηκαν της σύμβασης δεν ενήργησε αθέμιτα, παράνομα ή καταχρηστικά και ότι θα εξακολουθήσει να μην ενεργεί κατ' αυτόν τον τρόπο κατά το στάδιο εκτέλεσης της σύμβασης,

β) ότι θα δηλώσει αμελλητί στην αναθέτουσα αρχή, από τη στιγμή που λάβει γνώση, οποιαδήποτε κατάσταση (ακόμη και ενδεχόμενη) σύγκρουσης συμφερόντων (προσωπικών, οικογενειακών, οικονομικών, πολιτικών ή άλλων κοινών συμφερόντων, συμπεριλαμβανομένων και αντικρουόμενων επαγγελματικών συμφερόντων) μεταξύ των νομίμων ή εξουσιοδοτημένων εκπροσώπων του καθώς και υπαλλήλων ή συνεργατών τους οποίους απασχολεί στην εκτέλεση της σύμβασης (π.χ. με σύμβαση υπεργολαβίας) και μελών του προσωπικού της αναθέτουσας αρχής που εμπλέκονται καθ' οιονδήποτε τρόπο στη διαδικασία εκτέλεσης της σύμβασης ή/και μπορούν να επηρεάσουν την έκβαση και τις αποφάσεις της αναθέτουσας αρχής περί την εκτέλεσή της, οποτεδήποτε και εάν η κατάσταση αυτή προκύψει κατά τη διάρκεια εκτέλεσης της σύμβασης.

Οι υποχρεώσεις και οι απαγορεύσεις της ρήτρας αυτής ισχύουν, αν ο ανάδοχος είναι ένωση, για όλα τα μέλη της ένωσης, καθώς και για τους υπεργολάβους που χρησιμοποιεί. Στο συμφωνητικό περιλαμβάνεται σχετική δεσμευτική δήλωση τόσο του αναδόχου όσο και των υπεργολάβων του.

## 4.4 Υπεργολαβία

**4.4.1.** Ο Ανάδοχος δεν απαλλάσσεται από τις συμβατικές του υποχρεώσεις και ευθύνες λόγω ανάθεσης της εκτέλεσης της παρούσας Σύμβασης σε υπεργολάβους. Η τήρηση των υποχρεώσεων της παρ. 2 του Άρθρου 18 του Ν. 4412/2016 από υπεργολάβους δεν αίρει την ευθύνη του κυρίου αναδόχου.

**4.4.2.** Κατά την υπογραφή της Σύμβασης ο κύριος Ανάδοχος υποχρεούται να αναφέρει στην Αναθέτουσα Αρχή το όνομα, τα στοιχεία επικοινωνίας και τους νόμιμους εκπροσώπους των υπεργολάβων του, οι οποίοι συμμετέχουν στην εκτέλεση αυτής, εφόσον είναι γνωστά τη συγκεκριμένη χρονική στιγμή. Επιπλέον, υποχρεούται να γνωστοποιεί στην αναθέτουσα αρχή κάθε αλλαγή των πληροφοριών αυτών, κατά τη διάρκεια της Σύμβασης, καθώς και τις απαιτούμενες πληροφορίες σχετικά με κάθε νέο υπεργολάβο, τον οποίο ο κύριος ανάδοχος χρησιμοποιεί εν συνεχεία στην εν λόγω Σύμβαση, προσκομίζοντας τα σχετικά συμφωνητικά/δηλώσεις συνεργασίας. Σε περίπτωση διακοπής της συνεργασίας του Αναδόχου με υπεργολάβο/υπεργολάβους της Σύμβασης, αυτός υποχρεούται σε άμεση γνωστοποίηση της διακοπής αυτής στην Αναθέτουσα Αρχή, οφείλει δε να διασφαλίσει την ομαλή εκτέλεση του τμήματος/των τμημάτων της Σύμβασης είτε από τον ίδιο, είτε από νέο υπεργολάβο τον οποίο θα γνωστοποιήσει στην Αναθέτουσα Αρχή κατά την ως άνω διαδικασία. Σε περίπτωση που ο Ανάδοχος έχει στηριχθεί στις ικανότητες του υπεργολάβου όσον αφορά στη χρηματοοικονομική επάρκεια-τεχνική και επαγγελματική ικανότητα, η αντικατάστασή του μπορεί να γίνει μόνο με υπεργολάβο που πληροί τα κριτήρια χρηματοοικονομικής επάρκειας-τεχνικής και επαγγελματικής ικανότητας, σύμφωνα με τις απαιτήσεις της παρούσας Διακήρυξης.

**4.4.3.** Η Αναθέτουσα Αρχή επαληθεύει τη συνδρομή των λόγων αποκλεισμού για τους υπεργολάβους, όπως αυτοί περιγράφονται στην παράγραφο 2.2.3 και με τα αποδεικτικά μέσα της παραγράφου 2.2.9.2 της παρούσας, εφόσον το(α) τμήμα(τα) της Σύμβασης, το(α) οποίο(α) ο ανάδοχος προτίθεται να αναθέσει υπό μορφή υπεργολαβίας σε τρίτους, υπερβαίνουν σωρευτικά το ποσοστό του τριάντα τοις εκατό (30%) της συνολικής αξίας της Σύμβασης. Επιπλέον, προκειμένου να μην αθετούνται οι υποχρεώσεις της παρ. 2 του Άρθρου 18 του Ν. 4412/2016, δύναται να επαληθεύσει τους ως άνω λόγους και για τμήμα ή τμήματα της Σύμβασης που υπολείπονται του ως άνω ποσοστού.

Όταν από την ως άνω επαλήθευση προκύπτει ότι συντρέχουν λόγοι αποκλεισμού απαιτεί ή δύναται να απαιτήσει την αντικατάστασή του, κατά τα ειδικότερα αναφερόμενα στις παρ. 5 και 6 του Άρθρου 131 του Ν. 4412/2016.

## 4.5 Τροποποίηση Σύμβασης κατά τη διάρκειά της

Η Σύμβαση μπορεί να τροποποιείται κατά τη διάρκειά της, χωρίς να απαιτείται νέα διαδικασία σύναψης Σύμβασης, μόνο σύμφωνα με τους όρους και τις προϋποθέσεις του Άρθρου 132 του Ν. 4412/2016 και κατόπιν γνωμοδότησης της Επιτροπής της περ. β της παρ. 11 του άρθρου 221 του Ν. 4412/2016. Το αυτό ισχύει και για την άσκηση του δικαιώματος προαίρεσης.

Η αναθέτουσα αρχή διατηρεί το δικαίωμα να αναθέσει μονομερώς, κατ' άρθρο 132 παρ. 1 περ. α' ν. 4412/2016, την παροχή εν όλω ή εν μέρει ίδιου αντικειμένου της αρχικής σύμβασης και με τους ίδιους όρους εκτέλεσης της αρχικής σύμβασης.

Το δικαίωμα προαίρεσης ανέρχεται κατά μέγιστο στο 100% του προϋπολογισμού και θα αφορά σε προμήθεια υπηρεσιών ίδιων με το υπό προμήθεια αντικείμενο και θα καλύψει πιθανές ανάγκες που θα προκύψουν κατά την υλοποίηση του έργου. Το δικαίωμα δύναται να ασκείται για μέρος ή για το σύνολο των προς προμήθεια υπηρεσιών που περιγράφονται στην παρούσα και συνίσταται σε επέκταση της χρονικής διάρκειας του αντικειμένου, σύμφωνα με όσα θα προβλεφθούν στην απόφαση της αναθέτουσας αρχής περί ενεργοποίησης του δικαιώματος προαίρεσης, και με τις ίδιες τιμές της αρχικής σύμβασης.

Η ενεργοποίηση του δικαιώματος προαίρεσης εναπόκειται αποκλειστικά στη βούληση της αναθέτουσας αρχής και πραγματοποιείται με μονομερή δήλωση (απόφαση) της αναθέτουσας αρχής που εκδίδεται και κοινοποιείται στον ανάδοχο πριν από τη λήξη της διάρκειας της σύμβασης. Σε καμία περίπτωση ο παρών όρος δεν θεμελιώνει αξίωση του αναδόχου για ενεργοποίηση του δικαιώματος προαίρεσης.

Μετά τη λύση της σύμβασης λόγω της έκπτωσης του αναδόχου, σύμφωνα με την παράγραφο 5.2 της παρούσας, όπως και σε περίπτωση καταγγελίας για όλους λόγους της παραγράφου 4.6, πλην αυτού της περ. (α), η αναθέτουσα αρχή δύναται να προσκαλέσει τον επόμενο, κατά σειρά κατάταξης οικονομικό φορέα που συμμετέχει στην παρούσα διαδικασία ανάθεσης της συγκεκριμένης σύμβασης και να του προτείνει να αναλάβει το ανεκτέλεστο αντικείμενο της σύμβασης, με τους ίδιους όρους και προϋποθέσεις και σε τίμημα που δεν θα υπερβαίνει την προσφορά που αυτός είχε υποβάλει (ρήτρα υποκατάστασης). Η σύμβαση συνάπτεται εφόσον εντός της ταχθείσας προθεσμίας περιέλθει στην αναθέτουσα αρχή έγγραφη και ανεπιφύλακτη αποδοχή της. Η άπρακτη πάροδος της προθεσμίας θεωρείται ως απόρριψη της πρότασης.

## 4.6 Δικαίωμα μονομερούς λύσης της Σύμβασης

**4.6.1.** Η Αναθέτουσα Αρχή μπορεί, με τις προϋποθέσεις που ορίζουν οι κείμενες διατάξεις, να καταγγείλει τη Σύμβαση κατά τη διάρκεια της εκτέλεσής της, εφόσον:

**α)** η Σύμβαση έχει υποστεί ουσιώδη τροποποίηση, κατά την έννοια της παρ. 4 του Άρθρου 132 του Ν. 4412/2016, που θα απαιτούσε νέα διαδικασία σύναψης Σύμβασης,

**β)** ο Ανάδοχος, κατά το χρόνο της ανάθεσης της Σύμβασης, τελούσε σε μια από τις καταστάσεις που αναφέρονται στην παράγραφο 2.2.3.1 και, ως εκ τούτου, θα έπρεπε να έχει αποκλειστεί από τη διαδικασία σύναψης της Σύμβασης,

**γ)** η Σύμβαση δεν έπρεπε να ανατεθεί στον ανάδοχο λόγω σοβαρής παραβίασης των υποχρεώσεων που υπέχει από τις Συνθήκες και την Οδηγία 2014/24/ΕΕ, η οποία έχει αναγνωρισθεί με απόφαση του Δικαστηρίου της Ένωσης στο πλαίσιο διαδικασίας δυνάμει του άρθρου 258 της ΣΛΕΕ.

**δ)** ο ανάδοχος καταδικαστεί αμετάκλητα, κατά τη διάρκεια εκτέλεσης της σύμβασης, για ένα από τα αδικήματα που αναφέρονται στην παρ. 2.2.3.1 της παρούσας,

**ε)** ο ανάδοχος πτωχεύσει ή υπαχθεί σε διαδικασία ειδικής εκκαθάρισης ή τεθεί υπό αναγκαστική διαχείριση από εκκαθαριστή ή από το δικαστήριο ή υπαχθεί σε διαδικασία πτωχευτικού συμβιβασμού ή αναστείλει τις επιχειρηματικές του δραστηριότητες ή υπαχθεί σε διαδικασία εξυγίανσης και δεν τηρεί τους όρους αυτής ή εάν βρεθεί σε οποιαδήποτε ανάλογη κατάσταση, προκύπτουσα από παρόμοια διαδικασία, προβλεπόμενη σε εθνικές διατάξεις νόμου.

Η αναθέτουσα αρχή μπορεί να μην καταγγείλει τη σύμβαση, υπό την προϋπόθεση ότι ο ανάδοχος ο οποίος θα βρεθεί σε μία εκ των καταστάσεων που αναφέρονται στην περίπτωση αυτή αποδεικνύει ότι είναι σε θέση να εκτελέσει τη σύμβαση, λαμβάνοντας υπόψη τις ισχύουσες διατάξεις και τα μέτρα για τη συνέχιση της επιχειρηματικής του λειτουργίας.

**στ)** ο ανάδοχος παραβεί αποδεδειγμένα τις υποχρεώσεις του που απορρέουν από την δέσμευση ακεραιότητας της παρ. 4.3.6 της παρούσας, ως αναλυτικά περιγράφονται στο συνημμένο στην παρούσα σχέδιο σύμβασης.

## 5. ΕΙΔΙΚΟΙ ΟΡΟΙ ΕΚΤΕΛΕΣΗΣ ΤΗΣ ΣΥΜΒΑΣΗΣ

---

### 5.1 Τρόπος πληρωμής

---

**5.1.1.** Η πληρωμή του Αναδόχου θα πραγματοποιηθεί σε ισόποσες τριμηνιαίες δόσεις. Απαραίτητη προϋπόθεση για την κάθε πληρωμή αποτελεί η υποβολή αναλυτικής Έκθεσης Πεπραγμένων υποστήριξης για κάθε τρίμηνο (Παραδοτέο) από τον Ανάδοχο η οποία θα περιλαμβάνει αναλυτικές πληροφορίες για τα περιστατικά υποστήριξης που έλαβαν χώρα κατά το αναφερθέν διάστημα και η Οριστική Παραλαβή του Παραδοτέου από την αρμόδια Επιτροπή Παρακολούθησης και Παραλαβής της Αναθέτουσας Αρχής, σύμφωνα με τα οριζόμενα στην παράγραφο 6.3. της παρούσας.

Η πληρωμή του συμβατικού τμήματος θα γίνεται με την προσκόμιση των νόμιμων παραστατικών και δικαιολογητικών που προβλέπονται από τις διατάξεις του Άρθρου 200 παρ. 5 του Ν. 4412/2016, καθώς και κάθε άλλου δικαιολογητικού που τυχόν ήθελε ζητηθεί από τις αρμόδιες υπηρεσίες που διενεργούν τον έλεγχο και την πληρωμή. Κατά την πρώτη πληρωμή, θα παρακρατηθεί από την αμοιβή του Αναδόχου το ποσό που αντιστοιχεί στα έξοδα δημοσίευσης της Προκήρυξης της παρούσας καθώς και τυχόν έξοδα δημοσίευσης παρατάσεων ή/και τροποποιήσεων αυτής σύμφωνα με την παράγραφο 1.6 (Γ.) της Διακήρυξης.

**5.1.2.** Τον Ανάδοχο βαρύνουν οι υπέρ τρίτων κρατήσεις, ως και κάθε άλλη επιβάρυνση, σύμφωνα με την κείμενη νομοθεσία, μη συμπεριλαμβανομένου Φ.Π.Α., για την παροχή υπηρεσιών στον τόπο και με τον τρόπο που προβλέπεται στα έγγραφα της Σύμβασης. Ιδίως βαρύνεται με τις ακόλουθες κρατήσεις:

α) Κράτηση 0,1% η οποία υπολογίζεται επί της αξίας κάθε πληρωμής προ φόρων και κρατήσεων της αρχικής καθώς και κάθε συμπληρωματικής ή τροποποιητικής σύμβασης υπέρ της Ενιαίας Αρχής Δημοσίων Συμβάσεων (ΕΑΔΗΣΥ) (άρθρο 350 παρ. 3 του ν. 4412/2016) .

β) Κράτηση ύψους 0,02% υπέρ της ανάπτυξης και συντήρησης του ΟΠΣ ΕΣΗΔΗΣ, η οποία υπολογίζεται επί της αξίας, εκτός ΦΠΑ, της αρχικής, καθώς και κάθε συμπληρωματικής σύμβασης. Το ποσό αυτό παρακρατείται σε κάθε πληρωμή από την αναθέτουσα αρχή στο όνομα και για λογαριασμό του Υπουργείου Ψηφιακής Διακυβέρνησης σύμφωνα με την παρ. 6 του άρθρου 36 του ν. 4412/2016. Μέχρι την έκδοση της κοινής απόφασης της παρ. 6 του άρθρου 36 του ν. 4412/2016, η ως άνω κράτηση δεν επιβάλλεται<sup>8</sup>.

---

<sup>8</sup> Πρβλ. παρ. 1 άρθρου 25 του ν. 5039/2023 (Α' 83), σύμφωνα με την οποία: «Στο άρθρο 376 του ν. 4412/2016 (Α' 147) περί μεταβατικών διατάξεων, προστίθεται παρ. 18, ως εξής: «18. Μέχρι την έκδοση της κοινής



Οι υπέρ τρίτων κρατήσεις υπόκεινται στο εκάστοτε ισχύον αναλογικό τέλος χαρτοσήμου και στην επ' αυτού εισφορά υπέρ ΟΓΑ.

Με κάθε πληρωμή θα γίνεται η προβλεπόμενη από την κείμενη νομοθεσία παρακράτηση φόρου εισοδήματος επί του καθαρού ποσού.

5.1.3. Σε περίπτωση υποβολής ηλεκτρονικού τιμολογίου, ο ανάδοχος συμπληρώνει στο πεδίο ΒΤ-11: Στοιχείο αναφοράς αγαθού του Εθνικού Μορφότυπου Ηλεκτρονικού Τιμολογίου:

«ΑΔΑ Ανάληψης»

## **5.2 Κήρυξη οικονομικού φορέα εκπτώτου – Κυρώσεις – Ποινικές Ρήτρες**

**5.2.1.** Ο ανάδοχος, με την επιφύλαξη της συνδρομής λόγων ανωτέρας βίας, κηρύσσεται υποχρεωτικά έκπτωτος από τη σύμβαση και από κάθε δικαίωμα που απορρέει από αυτήν:

- α) στην περίπτωση της παρ. 7 του άρθρου 105 περί κατακύρωσης και σύναψης σύμβασης
- β) στην περίπτωση που δεν εκπληρώσει τις υποχρεώσεις του που απορρέουν από τη σύμβαση ή/και δεν συμμορφωθεί με τις σχετικές γραπτές εντολές της υπηρεσίας, που είναι σύμφωνες με τη σύμβαση ή τις κείμενες διατάξεις, εντός του συμφωνημένου χρόνου εκτέλεσης της σύμβασης,
- γ) εφόσον δεν παράσχει τις υπηρεσίες ή δεν υποβάλει τα παραδοτέα ή δεν προβεί στην αντικατάστασή τους μέσα στον συμβατικό χρόνο ή στον χρόνο παράτασης που του δοθεί, σύμφωνα με τα όσα προβλέπονται στο άρθρο 217 ν. 4412/2016 περί διάρκειας σύμβασης παροχής υπηρεσίας και την παράγραφο 6.2 της παρούσας, με την επιφύλαξη της επόμενης παραγράφου.

Στην περίπτωση συνδρομής λόγου έκπτωσης του αναδόχου από τη σύμβαση κατά την ως άνω περίπτωση (γ), η αναθέτουσα αρχή κοινοποιεί στον ανάδοχο ειδική όχληση, η οποία μνημονεύει τις διατάξεις του άρθρου 203 του ν. 4412/2016 και περιλαμβάνει συγκεκριμένη περιγραφή των ενεργειών στις οποίες οφείλει να προβεί ο ανάδοχος, προκειμένου να συμμορφωθεί, μέσα σε εύλογη προθεσμία που θα οριστεί με τη σχετική πρόσκληση, η οποία

---

*απόφασης της παρ. 6 του άρθρου 36 η κράτηση της παρ. 1 του ίδιου άρθρου του πρώτου εδαφίου της ίδιας παραγράφου δεν επιβάλλεται.»*

δεν μπορεί πάντως να είναι μικρότερη των δεκαπέντε (15) ημερών. Αν η προθεσμία, που τεθεί με την ειδική όχληση, παρέλθει, χωρίς ο ανάδοχος να συμμορφωθεί, κηρύσσεται έκπτωτος μέσα σε προθεσμία τριάντα (30) ημερών από την άπρακτη πάροδο της προθεσμίας συμμόρφωσης.

Ο ανάδοχος δεν κηρύσσεται έκπτωτος για λόγους που αφορούν σε υπαιτιότητα του φορέα εκτέλεσης της σύμβασης ή αν συντρέχουν λόγοι ανωτέρας βίας.

Στον Ανάδοχο που κηρύσσεται έκπτωτος από την Σύμβαση, επιβάλλονται, μετά από κλήση του για παροχή εξηγήσεων, αθροιστικά, οι παρακάτω κυρώσεις:

- α)** ολική κατάπτωση της εγγύησης καλής εκτέλεσης της σύμβασης,
- β)** επιπλέον, μπορεί να του επιβληθεί ο προβλεπόμενος από το Άρθρο 74 του Ν. 4412/2016 αποκλεισμός από τη συμμετοχή του σε διαδικασίες δημοσίων συμβάσεων.

**5.2.2.** Αν οι υπηρεσίες παρασχεθούν από υπαιτιότητα του αναδόχου μετά τη λήξη της διάρκειας της σύμβασης και μέχρι λήξης του χρόνου της παράτασης που χορηγήθηκε, επιβάλλονται εις βάρος του ποινικές ρήτρες, με αιτιολογημένη απόφαση της αναθέτουσας αρχής.

Οι ποινικές ρήτρες υπολογίζονται ως εξής:

α) για καθυστέρηση που περιορίζεται σε χρονικό διάστημα που δεν υπερβαίνει το 50% της προβλεπόμενης συνολικής διάρκειας της σύμβασης ή σε περίπτωση τμηματικών/ενδιαμέσων προθεσμιών της αντίστοιχης προθεσμίας, επιβάλλεται ποινική ρήτρα 2,5% επί της συμβατικής αξίας χωρίς ΦΠΑ των υπηρεσιών που παρασχέθηκαν εκπρόθεσμα,

β) για καθυστέρηση που υπερβαίνει το 50% επιβάλλεται ποινική ρήτρα 5% χωρίς ΦΠΑ επί της συμβατικής αξίας των υπηρεσιών που παρασχέθηκαν εκπρόθεσμα,

γ) οι ποινικές ρήτρες για υπέρβαση των τμηματικών προθεσμιών είναι ανεξάρτητες από τις επιβαλλόμενες για υπέρβαση της συνολικής διάρκειας της σύμβασης και δύνανται να ανακαλούνται με αιτιολογημένη απόφαση της αναθέτουσας αρχής, αν οι υπηρεσίες που αφορούν στις ως άνω τμηματικές προθεσμίες παρασχεθούν μέσα στη συνολική της διάρκεια και τις εγκεκριμένες παρατάσεις αυτής και με την προϋπόθεση ότι το σύνολο της σύμβασης έχει εκτελεστεί πλήρως,

Το ποσό των ποινικών ρητρών αφαιρείται/συμψηφίζεται από/με την αμοιβή του αναδόχου. Η επιβολή ποινικών ρητρών δεν στερεί από την αναθέτουσα αρχή το δικαίωμα να κηρύξει τον ανάδοχο έκπτωτο.

**5.2.2.2. Ποιότητα υπηρεσιών:** Η υλοποίηση του του αντικειμένου της παρούσας θα γίνει σύμφωνα με τις ελάχιστες προδιαγραφές ποιότητας υπηρεσιών. Σε περίπτωση καθυστέρησης παράδοσης ενδιάμεσης Φάσης ή του συνόλου του αντικειμένου της παρούσας ή απόκλισης από τις ελάχιστες προδιαγραφές ποιότητας υπηρεσιών με υπαιτιότητα του Αναδόχου επιβάλλονται **επιπλέον ποινικές ρήτρες σύμφωνα με τα παρακάτω:**

- Σε περίπτωση κρίσιμων ή σημαντικών βλαβών, εάν η πλήρης αποκατάσταση μιας τέτοιας βλάβης καθυστερήσει περισσότερο από την επόμενη εργάσιμη μέρα από τη μέρα αναγγελίας της βλάβης (στο χρόνο αποκατάστασης συμπεριλαμβάνεται και ο χρόνος εντοπισμού της βλάβης), τότε ο Ανάδοχος υποχρεούται να καταβάλει ως ποινική ρήτρα για κάθε μέρα καθυστέρησης ποσοστό 3% επί του τριμηνιαίου συμβατικού τιμήματος μη συμπεριλαμβανομένου του ΦΠΑ με ανώτατο όριο 21% επί του τριμηνιαίου συμβατικού τιμήματος μη συμπεριλαμβανομένου του ΦΠΑ. Σημειώνεται ότι η αποκατάσταση της βλάβης θα γίνεται είτε με επισκευή ή αντικατάσταση του προβληματικού τμήματος του εξοπλισμού -εφόσον αφορά βλάβη στο υλικό- είτε με εφαρμογή προσωρινής λύσης η οποία δεν θέτει σε κίνδυνο την αξιοπιστία του δικτύου ΕΔΕΤ και είναι αποδεκτή από αυτή -εφόσον αφορά βλάβη στο λογισμικό.
- Σε περίπτωση κρίσιμων ή σημαντικών βλαβών, εάν η πλήρης αποκατάσταση μιας τέτοιας βλάβης δεν επέλθει εντός επτά (7) ημερολογιακών ημερών από τη στιγμή της αναγγελίας της βλάβης (στο χρόνο αποκατάστασης συμπεριλαμβάνεται και ο χρόνος εντοπισμού της βλάβης), τότε η Αναθέτουσα Αρχή δύναται να καταγγείλει τη σύμβαση ή/και να ζητήσει να εκπέσει η εγγυητική επιστολή «Καλής Εκτέλεσης» ή/και να κηρύξει έκπτωτο τον Ανάδοχο. Σημειώνεται ότι η αποκατάσταση της βλάβης θα γίνεται είτε με επισκευή ή αντικατάσταση του προβληματικού τμήματος του εξοπλισμού -εφόσον αφορά βλάβη στο υλικό- είτε με εφαρμογή προσωρινής λύσης η οποία δεν θέτει σε κίνδυνο την αξιοπιστία του δικτύου ΕΔΕΤ και είναι αποδεκτή από αυτή -εφόσον αφορά βλάβη στο λογισμικό.

**5.2.3.** Οι ποινικές ρήτρες δεν επιβάλλονται και η έκπτωση δεν επέρχεται αν ο Ανάδοχος αποδείξει ότι η καθυστέρηση οφείλεται σε ανωτέρα βία ή σε υπαιτιότητα της Αναθέτουσας Αρχής.

**5.2.4.** Οι χρόνοι υπολογίζονται σε ημερολογιακές ημέρες, τα ποσά όπως προβλέπονται στη Σύμβαση (μη συμπεριλαμβανομένου ΦΠΑ) και οι προθεσμίες χωρίς μεταθέσεις. Όπου προσμετράται προθεσμία σε ημέρες, οι ημέρες αυτές είναι ημερολογιακές.

**5.2.5.** Οι ρήτρες της παρούσας θα περιέχονται στη Σύμβαση, θα επιβάλλονται με απόφαση της Αναθέτουσας Αρχής και θα παρακρατούνται από την επομένη πληρωμή του Αναδόχου ή θα καταβάλλονται από τον ίδιο ή θα καταπίπτουν από την αντίστοιχη Εγγύηση Καλής Εκτέλεσης.

**5.2.6.** Σε περίπτωση Ένωσης/Κοινοπραξίας οι ως ανωτέρω ποινικές ρήτρες επιβάλλονται στα μέλη της Ένωσης/Κοινοπραξίας, τα οποία συμφωνείται να ευθύνονται αλληλεγγύως και εις ολόκληρον. Οι ως άνω ποινικές ρήτρες επιβάλλονται σε όλα τα μέλη της Ένωσης/Κοινοπραξίας.

## **5.3 Διοικητικές προσφυγές κατά τη διαδικασία εκτέλεσης των Συμβάσεων – Δικαστική Επίλυση Διαφορών**

### **5.3.1. Διοικητικές προσφυγές κατά τη διαδικασία εκτέλεσης των Συμβάσεων**

Ο Ανάδοχος μπορεί κατά των αποφάσεων που επιβάλλουν σε βάρος του κυρώσεις, δυνάμει των όρων των παραγράφων 5.2 (Κήρυξη οικονομικού φορέα εκπτώτου – Κυρώσεις – Ποινικές Ρήτρες), 6.1. (Χρόνος παράδοσης προμήθειας), 6.3.(Απόρριψη συμβατικών υλικών – αντικατάσταση), καθώς και κατ' εφαρμογή των συμβατικών όρων να ασκήσει προσφυγή για λόγους νομιμότητας και ουσίας ενώπιον του φορέα που εκτελεί τη σύμβαση μέσα σε ανατρεπτική προθεσμία τριάντα (30) ημερών από την ημερομηνία της κοινοποίησης ή της πλήρους γνώσης της σχετικής απόφασης. Η εμπρόθεσμη άσκηση της προσφυγής αναστέλλει τις επιβαλλόμενες κυρώσεις. Επί της προσφυγής αποφασίζει το αρμοδίως αποφαινόμενο όργανο, ύστερα από γνωμοδότηση του προβλεπόμενου στις περιπτώσεις β' και δ' της παραγράφου 11 του άρθρου 221 οργάνου, εντός προθεσμίας τριάντα (30) ημερών από την άσκησή της, άλλως θεωρείται ως σιωπηρώς απορριφθείσα. Κατά της απόφασης αυτής δεν χωρεί η άσκηση άλλης οποιασδήποτε φύσης διοικητικής προσφυγής. Αν κατά της απόφασης που επιβάλλει κυρώσεις δεν ασκηθεί εμπρόθεσμα η προσφυγή ή αν απορριφθεί αυτή από το αποφαινόμενο αρμοδίως όργανο, η απόφαση καθίσταται οριστική. Αν ασκηθεί εμπρόθεσμα προσφυγή, αναστέλλονται οι συνέπειες της απόφασης μέχρι αυτή να οριστικοποιηθεί.

### **5.3.2. Δικαστική επίλυση διαφορών**

Κάθε διαφορά μεταξύ των συμβαλλόμενων μερών που προκύπτει από τη Σύμβαση που συνάπτεται στο πλαίσιο της παρούσας Διακήρυξης, επιλύεται με την άσκηση προσφυγής ή αγωγής στο Διοικητικό Εφετείο της Περιφέρειας, στην οποία εκτελείται η Σύμβαση, κατά τα ειδικότερα οριζόμενα στις παρ. 1 έως και 6 του άρθρου 205Α του Ν. 4412/2016. Πριν από την άσκηση της προσφυγής στο Διοικητικό Εφετείο προηγείται υποχρεωτικά η τήρηση της

προβλεπόμενης στο Άρθρο 205 ενδικοφανούς διαδικασίας, διαφορετικά η προσφυγή απορρίπτεται ως απαράδεκτη. Αν ο ανάδοχος της σύμβασης είναι κοινοπραξία, η προσφυγή ασκείται είτε από την ίδια είτε από όλα τα μέλη της. Δεν απαιτείται η τήρηση ενδικοφανούς διαδικασίας αν ασκείται από τον ενδιαφερόμενο αγωγή, στο δικόγραφο της οποίας δεν σωρεύεται αίτημα ακύρωσης ή τροποποίησης διοικητικής πράξης ή παράλειψης.

## 6. ΕΙΔΙΚΟΙ ΟΡΟΙ ΕΚΤΕΛΕΣΗΣ

### 6.1 Παρακολούθηση της Σύμβασης

6.1.1. Η παρακολούθηση της εκτέλεσης της Σύμβασης και η διοίκηση αυτής θα διενεργηθεί από την αρμόδια **Επιτροπή Παρακολούθησης και Παραλαβής (ΕΠΠ)** της Σύμβασης που συγκροτείται, σύμφωνα με την παράγραφο 11 εδάφιο δ' του Άρθρου 221 του Ν. 4412/2016, η οποία και θα εισηγείται στο αρμόδιο αποφαινόμενο όργανο, στο Διοικητικό Συμβούλιο της Αναθέτουσας Αρχής (ΔΣ), για όλα τα ζητήματα που αφορούν στην προσήκουσα εκτέλεση όλων των όρων της Σύμβασης και στην εκπλήρωση των υποχρεώσεων του αναδόχου, στη λήψη των επιβεβλημένων μέτρων λόγω μη τήρησης των ως άνω όρων και ιδίως για ζητήματα που αφορούν σε τροποποίηση του αντικειμένου και παράταση της διάρκειας της Σύμβασης, υπό τους όρους του Άρθρου 132 του Ν. 4412/2016.

### 6.2 Διάρκεια Σύμβασης – Φάσεις Υλοποίησης

6.2.1. Η διάρκεια της Σύμβασης της παρούσας Διακήρυξης ορίζεται σε 12 μήνες από την υπογραφή της με δικαίωμα προαίρεσης για την παράτασή της έως και δώδεκα (12) μήνες.

<b>A/A Φάσης</b>	<b>Τίτλος Φάσης</b>	<b>Μήνας Έναρξης</b>	<b>Μήνας Λήξης</b>
<u>1</u>	<u>1<sup>η</sup> περίοδος συντήρησης</u>	<u>Υπογραφή Σύμβασης (Μ0)</u>	<u>Μ3</u>
<u>2</u>	<u>2<sup>η</sup> περίοδος συντήρησης</u>	<u>Μ3</u>	<u>Μ6</u>
<u>3</u>	<u>3<sup>η</sup> περίοδος συντήρησης</u>	<u>Μ6</u>	<u>Μ9</u>
<u>4</u>	<u>4<sup>η</sup> περίοδος συντήρησης</u>	<u>Μ9</u>	<u>Μ12</u>

- 5 Στην λήξη κάθε φάσης, και εντός δεκαπέντε (15) ημερολογιακών ημερών, ο Ανάδοχος θα υποβάλλει έκθεση πεπραγμένων η οποία θα περιλαμβάνει τις αναφορές λειτουργίας, τις αναφορές προληπτικής συντήρησης βάσει των ενεργειών προληπτικής συντήρησης

που περιγράφονται στα Παραρτήματα του παρόντος και τις αναφορές βλαβών – διορθωτικής συντήρησης (με κατηγοριοποίηση ανά εξοπλισμό και ανά κρισιμότητας της βλάβης) του κόμβου για το αναφερθέν διάστημα (ΠΑΡΑΔΟΤΕΑ). Η Επιτροπή Παρακολούθησης και Παραλαβής θα παραλαμβάνει την έκθεση πεπραγμένων μόνο εφόσον η εγκυρότητα της έκθεσης πιστοποιηθεί από τα στοιχεία που διατηρεί στα δικά της πληροφοριακά συστήματα.

## 6 Πίνακας Παραδοτέων

<u>A/A Παραδοτέου</u>	<u>Τίτλος Παραδοτέου</u>	
<u>1.1</u>	<u>Έκθεση πεπραγμένων 1<sup>ης</sup> φάσης</u>	<u>Έως και 15</u>
<u>2.1</u>	<u>Έκθεση πεπραγμένων 2<sup>ης</sup> φάσης</u>	<u>ημερολογιακές</u>
<u>3.1</u>	<u>Έκθεση πεπραγμένων 3<sup>ης</sup> φάσης</u>	<u>ημέρες από την</u>
<u>4.1</u>	<u>Έκθεση πεπραγμένων 4<sup>ης</sup> φάσης</u>	<u>ολοκλήρωση της</u>
		<u>αντίστοιχης φάσης.</u>

**6.2.2.** Η συνολική διάρκεια της Σύμβασης μπορεί να παρατείνεται μετά από αιτιολογημένη απόφαση της Αναθέτουσας Αρχής μέχρι το 50% αυτής. Αν λήξει η συνολική διάρκεια της Σύμβασης, χωρίς να υποβληθεί εγκαίρως αίτημα παράτασης ή, αν λήξει η παραταθείσα, κατά τα ανωτέρω, διάρκεια, χωρίς να υποβληθούν στην αναθέτουσα αρχή τα παραδοτέα της Σύμβασης, ο ανάδοχος κηρύσσεται έκπτωτος. Αν οι υπηρεσίες παρασχεθούν/τα παραδοτέα παραδοθούν από υπαιτιότητα του αναδόχου μετά τη λήξη της διάρκειας της Σύμβασης, και μέχρι λήξης του χρόνου της παράτασης που χορηγήθηκε επιβάλλονται εις βάρος του ποινικές ρήτρες, σύμφωνα με το Άρθρο 218 του Ν. 4412/2016 και την παράγραφο 5.2 της παρούσας.

## 6.3 Παραλαβή του αντικειμένου της Σύμβασης

**6.3.1.** Η παραλαβή των παρεχόμενων υπηρεσιών ή/και παραδοτέων γίνεται από την Επιτροπή Παρακολούθησης και Παραλαβής (ΕΠΠ) της Σύμβασης και πραγματοποιείται ως εξής:

Στην λήξη κάθε τριμήνου υποστήριξης, και εντός δεκαπέντε (15) ημερολογιακών ημερών, ο Ανάδοχος θα υποβάλλει Έκθεση Πεπραγμένων (Παραδοτέο), η οποία θα περιλαμβάνει λαναλυτικές πληροφορίες για τα περιστατικά υποστήριξης που έλαβαν χώρα κατά το αναφερθέν διάστημα καθώς και για την αναλυτική σύνθεση του αποθέματος της ΕΔΥΤΕ Α.Ε..

Θα ακολουθεί η οριστική παραλαβή του Παραδοτέου για κάθε τρίμηνο από την αρμόδια (ΕΠΠ) της Αναθέτουσας Αρχής. Η ΕΠΠ θα παραλαμβάνει την έκθεση πεπραγμένων μόνο εφόσον η εγκυρότητά της έκθεσης πιστοποιηθεί από τα στοιχεία που διατηρεί στα δικά της πληροφοριακά συστήματα.

**6.3.2.** Κατά τη διαδικασία παραλαβής διενεργείται ο απαιτούμενος έλεγχος, σύμφωνα με τα οριζόμενα στη Σύμβαση, μπορεί δε να καλείται να παραστεί και ο Ανάδοχος. Μετά την ολοκλήρωση της διαδικασίας, η ΕΠΠ:

**α)** είτε παραλαμβάνει τις σχετικές υπηρεσίες ή/και παραδοτέα, εφόσον καλύπτονται οι απαιτήσεις της Σύμβασης χωρίς έγκριση ή απόφαση του αποφαινομένου οργάνου,

**β)** είτε εισηγείται για την παραλαβή με παρατηρήσεις ή την απόρριψη των παρεχομένων υπηρεσιών ή/και παραδοτέων, σύμφωνα με τις επόμενες παραγράφους του παρόντος. Τα ανωτέρω εφαρμόζονται και σε τμηματικές παραλαβές.

**6.3.3.** Αν η ΕΠΠ κρίνει ότι οι παρεχόμενες υπηρεσίες ή/και τα παραδοτέα **δεν ανταποκρίνονται** πλήρως στους όρους της Σύμβασης, συντάσσεται πρακτικό προσωρινής παραλαβής, που αναφέρει τις παρεκκλίσεις που διαπιστώθηκαν από τους όρους της Σύμβασης και γνωμοδοτεί αν οι αναφερόμενες παρεκκλίσεις επηρεάζουν την καταλληλότητα των παρεχομένων υπηρεσιών ή/και παραδοτέων και συνεπώς αν μπορούν οι τελευταίες να καλύψουν τις σχετικές ανάγκες.

**6.3.4. Για την εφαρμογή της προηγούμενης παραγράφου ορίζονται τα ακόλουθα:**

**α)** Στην περίπτωση που διαπιστωθεί ότι, **δεν επηρεάζεται** η καταλληλότητα, με αιτιολογημένη απόφαση του αρμόδιου αποφαινομένου οργάνου, μπορεί να εγκριθεί η παραλαβή των εν λόγω παρεχομένων υπηρεσιών ή/και παραδοτέων, με έκπτωση επί της συμβατικής αξίας, η οποία θα πρέπει να είναι ανάλογη προς τις διαπιστωθείσες παρεκκλίσεις. Μετά την έκδοση της ως άνω απόφασης, η ΕΠΠ υποχρεούται να προβεί στην οριστική παραλαβή των παρεχομένων υπηρεσιών ή/και παραδοτέων της Σύμβασης και να συντάξει σχετικό πρακτικό οριστικής παραλαβής, σύμφωνα με τα αναφερόμενα στην απόφαση.

**β)** Αν διαπιστωθεί ότι επηρεάζεται η καταλληλότητα, με αιτιολογημένη απόφαση του αρμόδιου αποφαινομένου οργάνου απορρίπτονται οι παρεχόμενες υπηρεσίες ή/και τα παραδοτέα, με την επιφύλαξη των οριζόμενων στο Άρθρο 220 Ν. 4412/2016.

**6.3.5.** Αν παρέλθει χρονικό διάστημα μεγαλύτερο των τριάντα (30) ημερών από την ημερομηνία υποβολής του παραδοτέου από τον οικονομικό φορέα και δεν έχει εκδοθεί πρακτικό παραλαβής ή πρακτικό με παρατηρήσεις, θεωρείται ότι η παραλαβή έχει συντελεσθεί αυτοδίκαια.



**6.3.6.** Ανεξάρτητα από την, κατά τα ανωτέρω, αυτοδίκαιη παραλαβή και την πληρωμή του Αναδόχου, πραγματοποιούνται οι προβλεπόμενοι από τη Σύμβαση έλεγχοι από Επιτροπή που συγκροτείται με απόφαση του αρμοδίου αποφαινομένου οργάνου, στην οποία δεν μπορεί να συμμετέχουν ο πρόεδρος και τα μέλη της ΕΠΠ. Η παραπάνω νέα επιτροπή παραλαβής προβαίνει σε όλες τις διαδικασίες παραλαβής που προβλέπονται από τη Σύμβαση και συντάσσει τα σχετικά πρακτικά.

**Η εγγυητική επιστολή καλής εκτέλεσης δεν επιστρέφεται πριν την ολοκλήρωση όλων των προβλεπομένων από τη Σύμβαση ελέγχων και τη σύνταξη των σχετικών πρακτικών.**

Οποιαδήποτε ενέργεια που έγινε από την ΕΠΠ, δεν λαμβάνεται υπόψη. Η παραλαβή των παρεχόμενων υπηρεσιών ή/και παραδοτέων γίνεται από επιτροπή παραλαβής που συγκροτείται, σύμφωνα με τις παραγράφους 3 και 11 περ. δ' του άρθρου 221 του Ν. 4412/2016.

## **6.4 Απόρριψη παραδοτέων – Αντικατάσταση**

**6.4.1.** Σε περίπτωση οριστικής απόρριψης ολόκληρου ή μέρους των παρεχόμενων υπηρεσιών ή/και παραδοτέων, με έκπτωση επί της συμβατικής αξίας, με απόφαση της Αναθέτουσας Αρχής μπορεί να εγκρίνεται αντικατάσταση των υπηρεσιών ή/και παραδοτέων αυτών με άλλα, που να είναι σύμφωνα με τους όρους της Σύμβασης, μέσα σε τακτή προθεσμία που ορίζεται από την απόφαση αυτή.

**6.4.2.** Αν η αντικατάσταση γίνεται μετά τη λήξη της συνολικής διάρκειας της Σύμβασης, η προθεσμία που ορίζεται για την αντικατάσταση δεν μπορεί να είναι μεγαλύτερη του 25% της συνολικής διάρκειας της Σύμβασης, ο δε ανάδοχος υπόκειται σε ποινικές ρήτρες, σύμφωνα με το Άρθρο 218 του Ν. 4412/2016 και την παράγραφο 5.2 της παρούσας, λόγω εκπρόθεσμης παράδοσης.

**6.4.3.** Αν ο Ανάδοχος δεν αντικαταστήσει τις υπηρεσίες ή/και τα παραδοτέα που απορρίφθηκαν μέσα στην προθεσμία που του τάχθηκε και εφόσον έχει λήξει η συνολική διάρκεια, κηρύσσεται έκπτωτος και υπόκειται στις προβλεπόμενες κυρώσεις. Για την απόρριψη των παραδοτέων και την τυχόν αντικατάσταση αυτών, εφαρμόζεται αναλογικά το Άρθρο 220 Ν. 4412/2016.

## **6.5 Αναπροσαρμογή τιμής**

Δεν προβλέπεται για την παρούσα Διακήρυξη δυνατότητα αναπροσαρμογής τιμής.



## ΠΑΡΑΡΤΗΜΑ Ι – Αναλυτική Περιγραφή Φυσικού και Οικονομικού Αντικειμένου της Σύμβασης

### 1 Επιτελική Σύνοψη

---

Η ανώνυμη εταιρεία «Εθνικό Δίκτυο Υποδομών Τεχνολογίας και Έρευνας ΑΕ» – με το δ.τ. «ΕΔΥΤΕ Α.Ε.» είναι τεχνολογικός φορέας, λειτουργεί χάριν του δημόσιου συμφέροντος και παρέχει δικτυακές και υπολογιστικές υπηρεσίες σε ακαδημαϊκά και ερευνητικά ιδρύματα, σε φορείς της εκπαίδευσης όλων των βαθμίδων και σε φορείς του δημόσιου, ευρύτερου δημόσιου και ιδιωτικού τομέα. Είναι υπεύθυνο για την προώθηση και διάδοση των εφαρμογών των δικτυακών και υπολογιστικών τεχνολογιών καθώς και για την προώθηση και υλοποίηση των στόχων του Ψηφιακού Μετασχηματισμού. Υποβοηθά έτσι την εκπαιδευτική και ερευνητική δραστηριότητα της χώρας, για την ανάπτυξη της εφαρμοσμένης και τεχνολογικής έρευνας σε θέματα τηλεπικοινωνιακών δικτύων και υπολογιστικών υπηρεσιών. Η ΕΔΥΤΕ Α.Ε. έχει τον κεντρικό ρόλο συντονιστή όλων των ψηφιακών υποδομών για την Παιδεία και την Έρευνα. Με εμπειρία 20 και πλέον ετών στους τομείς των προηγμένων υποδομών και υπηρεσιών δικτύου, υπολογιστικού νέφους και πληροφορικής, καθώς και με ισχυρή διεθνή παρουσία, αποτελεί σύμβουλο του Υπουργείου Ψηφιακής Διακυβέρνησης σε θέματα σχεδιασμού προηγμένων πληροφοριακών συστημάτων και υποδομών.

Αναπτύσσει συνέργειες με τους υπόλοιπους φορείς που παρέχουν ψηφιακές υπηρεσίες στους τομείς του δημοσίου, με ανταλλαγή βέλτιστων πρακτικών και τεχνογνωσίας πάνω σε προηγμένα πληροφοριακά συστήματα και αποτελεί τον εθνικό εκπρόσωπο της ερευνητικής και τεχνολογικής κοινότητας στις ερευνητικές υποδομές της Ευρωπαϊκής Ένωσης. Η ΕΔΥΤΕ ΑΕ συνδράμει στον ψηφιακό μετασχηματισμό με εμπειριστατωμένες αναλύσεις, τεχνολογικές μελέτες, πρότυπες λύσεις και ειδική τεχνογνωσία, ενώ παράλληλα εξυπηρετεί σε καθημερινή βάση εκατοντάδες χιλιάδες χρήστες στους στρατηγικούς τομείς της Έρευνας, της Εκπαίδευσης, της Υγείας και του Πολιτισμού.

Η ΕΔΥΤΕ ΑΕ είναι επίσης το Εθνικό Δίκτυο για την Έρευνα και την Τεχνολογία (ΕΔΕΤ) (National Research and Education Network – NREN).

Για την επίτευξη των σκοπών του, το ΕΔΕΤ υλοποιεί προγράμματα, δράσεις και έργα τα οποία αφορούν στον τομέα της πληροφορικής, της ψηφιακής τεχνολογίας, της επικοινωνίας, της ηλεκτρονικής διακυβέρνησης και των νέων και ανοικτών τεχνολογιών, συμπεριλαμβανομένων των νέων τεχνολογιών μεγάλων δεδομένων, τεχνητής νοημοσύνης και μηχανικής μάθησης και γενικότερα στην προώθηση, διάχυση και μεταφορά τεχνογνωσίας επί των δικτυακών και υπολογιστικών τεχνολογιών και των εφαρμογών τους,

στην έρευνα και στην ανάπτυξη, στην εκπαίδευση και στην προώθηση του Ψηφιακού Μετασχηματισμού.

Σκοπός της παρούσας Διακήρυξης είναι η παροχή γενικών υπηρεσιών που αφορούν στη συντήρηση του Δικτύου IP της ΕΔΥΤΕ ΑΕ.

## 2 Περιβάλλον της Παροχής των Γενικών Υπηρεσιών

### 2.1 Εμπλεκόμενοι στην υλοποίηση του αντικειμένου της Σύμβασης

#### 2.1.1 Συνοπτική παρουσίαση Φορέα Λειτουργίας και Υλοποίησης

Η ΕΔΥΤΕ Α.Ε. ιδρύθηκε ως ΕΔΕΤ Α.Ε. με το Π.Δ. 29/1998 όπως τροποποιήθηκε με τον Ν. 2919/2001(ΦΕΚ Α 128/25.06.2001), το Π.Δ. 308/2001 (ΦΕΚ Α 209/21.09.2001), το Π.Δ. 145/2003 (ΦΕΚ 121/Α/2003), τον Ν. 3438/2006 (ΦΕΚ 33/Α/2006), τον Ν. 4115/2013 (ΦΕΚ Α 24/30.01.2013) και τον Ν. 4452/2017 (ΦΕΚ 17Α') άρθρο 28 παρ. 4 καθώς και όπως τροποποιήθηκε και κωδικοποιήθηκε με την απόφαση της από 03/08/2022 Τακτικής Γενικής Συνέλευσης (Πρακτικό 51) και καταχωρήθηκε στο ΓΕΜΗ την 10/08/2022 με Κωδικό Καταχώρισης 3001855, σύμφωνα με την από 10/08/2022 και με αριθμ. πρωτ. 2680492 Ανακοίνωση Καταχώρισης του ΕΒΕΑ Με το Άρθρο 1 του Π.Δ. 81/2019 (ΦΕΚ 119/Α/8-7-2019) «Σύσταση, συγχώνευση, μετονομασία και κατάργηση Υπουργείων και καθορισμός των αρμοδιοτήτων τους - Μεταφορά υπηρεσιών και αρμοδιοτήτων μεταξύ Υπουργείων» μεταφέρθηκε στην εποπτεία του Υπουργείου Ψηφιακής Διακυβέρνησης και με το Άρθρο 58 του Ν. 4623/2019 (ΦΕΚ 134/Α/9-8-2019) «Ρυθμίσεις του Υπουργείου Εσωτερικών, διατάξεις για την ψηφιακή διακυβέρνηση, συνταξιοδοτικές ρυθμίσεις και άλλα επείγοντα ζητήματα» μετονομάστηκε σε ΕΔΥΤΕ Α.Ε. Ο σκοπός της ΕΔΥΤΕ Α.Ε. είναι η παροχή δικτυακών και υπολογιστικών υπηρεσιών σε ακαδημαϊκά και ερευνητικά ιδρύματα, σε φορείς της εκπαίδευσης όλων των βαθμίδων και σε φορείς του δημοσίου, ευρύτερου δημόσιου και ιδιωτικού τομέα, η ευρύτερη προώθηση και διάδοση των εφαρμογών των δικτυακών και υπολογιστικών τεχνολογιών καθώς και η προώθηση και υλοποίηση των στόχων του Ψηφιακού Μετασχηματισμού στους ως άνω φορείς. Η ΕΔΥΤΕ Α.Ε. διαχειρίζεται το Εθνικό Δίκτυο Τεχνολογίας & Έρευνας (ΕΔΕΤ). Το ΕΔΕΤ υποστηρίζει σαν δίκτυο κορμού την Ελληνική Ακαδημαϊκή & Ερευνητική Κοινότητα από το 1995 σαν έργο της Γενικής Γραμματείας Έρευνας & Τεχνολογίας (ΓΓΕΤ) του Υπουργείου Πολιτισμού, Παιδείας και Θρησκευμάτων. Το 1998 δημιουργήθηκε η ΕΔΕΤ Α.Ε. ως εταιρεία Τεχνολογικής Ανάπτυξης της ΓΓΕΤ κατά το πρότυπο των αντίστοιχων εταιρειών διαχείρισης των Εθνικών Ερευνητικών Δικτύων (National Research Networks) των χωρών της Ευρωπαϊκής Ένωσης. Σήμερα διασυνδέει πάνω από 100

ιδρύματα (όλα τα ΑΕΙ, τα Ερευνητικά Κέντρα του Υπουργείου Πολιτισμού, Παιδείας και Θρησκευμάτων και όλα τα ΤΕΙ της χώρας) με περισσότερους από 500.000 χρήστες. Η ανάπτυξη και λειτουργία του ΕΔΕΤ συγχρηματοδοτήθηκε από την Ευρωπαϊκή Ένωση και το Ελληνικό Δημόσιο μέσω της ΓΓΕΤ (Β', Γ' ΚΠΣ και ΕΣΠΑ).

Η ΕΔΥΤΕ Α.Ε. οφείλει μέρος των δυνατοτήτων και ικανοτήτων της στη συλλογική προσπάθεια και εμπειρία 150 και πλέον επιστημονικών – τεχνικών στελεχών των Ερευνητικών Κέντρων, ΑΕΙ και ΤΕΙ της χώρας. Η κατανομή των ευθυνών ανάπτυξης και διαχείρισης διαχέει την ραγδαία αναπτυσσόμενη τεχνογνωσία αιχμής στην Ερευνητική – Ακαδημαϊκή Κοινότητα, ενώ το μόνιμο προσωπικό της εταιρείας και η Ομάδα Ειδικών Δικτύου Κορμού (με εκπροσώπους από τον πανεπιστημιακό και ερευνητικό χώρο) διασφαλίζουν τον αναγκαίο συντονισμό για την απρόσκοπτη παροχή προηγμένων δικτυακών υπηρεσιών της εξυπηρετούμενους φορείς της ΕΔΥΤΕ ΑΕ.

### **2.1.2 Όργανα και Επιτροπές (Διακυβέρνηση της Σύμβασης Υπηρεσιών)**

Το Διοικητικό Συμβούλιο (ΔΣ) της ΕΔΥΤΕ Α.Ε. αποφασίζει ως αποφασιστικό όργανο τη διενέργεια ενός διαγωνισμού και συστήνει την **Επιτροπή Διενέργειας/Αξιολόγησης των προσφορών του Διαγωνισμού**. Η **Επιτροπή Διενέργειας/Αξιολόγησης των προσφορών του Διαγωνισμού** εισηγείται μέσω του Προέδρου της προς το Δ.Σ. για κάθε στάδιο του διαγωνισμού και τα πρακτικά της εγκρίνονται με αποφάσεις του ΔΣ. Η απόφαση επιλογής του Αναδόχου θα ληφθεί από το ΔΣ, κατόπιν προτάσεως της **Επιτροπής Διενέργειας/Αξιολόγησης των προσφορών του Διαγωνισμού** με αιτιολογημένη γνωμοδότηση. Η διαδικασία διενεργείται μέσω ΕΣΗΔΗΣ, σύμφωνα με τις σχετικές διατάξεις/εγκυκλίους και οδηγίες.

Μετά την κατακύρωση του διαγωνισμού, συστήνεται από το ΔΣ της ΕΔΥΤΕ Α.Ε. η Επιτροπή Παραλαβής και Παρακολούθησης (ΕΠΠ) της Σύμβασης, η οποία παρακολουθεί και παραλαμβάνει όλες τις συμβάσεις που συνάπτονται. Η ΕΠΠ λειτουργεί σύμφωνα με τα οριζόμενα στη Σύμβαση και τις αποφάσεις του ΔΣ και συντάσσει τα απαιτούμενα πρακτικά παραλαβής. Σε περίπτωση που η εξέλιξη του φυσικού αντικειμένου δεν ανταποκρίνεται στα οριζόμενα στη Σύμβαση για λόγους που αφορούν την ΕΔΥΤΕ Α.Ε., τον Ανάδοχο ή και κανέναν από τους δύο, η αρμόδια ΕΠΠ της Σύμβασης ενημερώνει το ΔΣ, το οποίο αποφασίζει για τις απαιτούμενες ενέργειες, σύμφωνα με τα κάθε φορά οριζόμενα στη Σύμβαση. Τα πρακτικά που συντάσσουν οι ως άνω Επιτροπές θα είναι πλήρως και επαρκώς αιτιολογημένα.

## 2.2 Υφιστάμενη Κατάσταση

Τα τελευταία χρόνια η ΕΔΥΤΕ Α.Ε. έχει αναπτύξει σημαντικές υποδομές οι οποίες βρίσκονται στη διάθεση της ερευνητικής και ακαδημαϊκής κοινότητας της χώρας για την κάλυψη των εκπαιδευτικών και ερευνητικών αναγκών. Οι υποδομές που ανέπτυξε η ΕΔΥΤΕ Α.Ε. διασυνδέονται ή αποτελούν τμήμα αντίστοιχων υποδομών σε πανευρωπαϊκό επίπεδο διευκολύνοντας έτσι τις συνέργειες στην εκπαίδευση και την έρευνα και εξασφαλίζοντας για τους ερευνητές και ακαδημαϊκούς χρήστες προϋποθέσεις αριστείας και προσφοράς μέσω της έρευνας και της εκπαίδευσης στην κοινωνία.

Το σημαντικό έργο της ΕΔΥΤΕ Α.Ε. στην ανάπτυξη υποδομών για την υποστήριξη ερευνητικών δράσεων περιλαμβάνει:

- Το οπτικό δίκτυο νέας γενιάς,
- Την υποδομή υπηρεσιών υπολογιστικού νέφους (Cloud Computing) μέσω της υλοποίησης πρότυπων κέντρων δεδομένων και υπηρεσιών (η υποδομή αυτή είναι σε φάση ανάπτυξης),
- Την υποδομή υπηρεσιών υπολογιστικού πλέγματος (Grid Computing – HellasGrid).

Η διαχείριση των υποδομών και υπηρεσιών της ΕΔΥΤΕ Α.Ε. πραγματοποιείται από το Κέντρο Διαχείρισης Δικτύου (NOC – Network Operations Centre) και Υπηρεσιών (SOC – Service Operations Centre). Οι κυριότερες αρμοδιότητες του κέντρου διαχείρισης του δικτύου και υπηρεσιών είναι:

- η διαμόρφωση των παρεχόμενων υπηρεσιών,
- η διαχείριση των υποδομών, δηλ. δικτυακών ή υπολογιστικών,
- η παρακολούθηση της απόδοσης των υπηρεσιών,
- η παρακολούθηση της χρήσης των πόρων των υποδομών,
- η επίλυση των προβλημάτων που παρουσιάζονται στις υπηρεσίες ή στις υποδομές,
- ο ορισμός της πολιτικής χρήσης των υπηρεσιών και των διαδικασιών που τις αφορούν,
- η επίβλεψη των παραμέτρων ασφάλειας για υποδομές και υπηρεσίες και ο χειρισμός των περιστατικών ασφάλειας,
- η παραγωγή τεκμηρίωσης και αναφορών και η ανάπτυξη κατάλληλων εργαλείων διαχείρισης.

Η εξέλιξη της δικτυακής υποδομής της ΕΔΥΤΕ Α.Ε. με βάση τεχνολογίες αιχμής για την υποστήριξη εξειδικευμένων εφαρμογών και την παροχή υπηρεσιών προς τους χρήστες της ερευνητικής και ακαδημαϊκής κοινότητας, αποτελεί σημαντική παρέμβαση στην αξιοποίηση των Τεχνολογιών Πληροφορικής και Επικοινωνιών (ΤΠΕ) την επόμενη περίοδο. Επιπλέον, η εξέλιξη του δικτύου ΕΔΕΤ σε δίκτυο αριστείας για την υποστήριξη εξειδικευμένων εφαρμογών με την αξιοποίηση καινοτόμων τεχνολογιών, η αναβάθμισή του σε υβριδικό δίκτυο και η συνεχής διασύνδεσή του με το πανευρωπαϊκό ερευνητικό και ακαδημαϊκό δίκτυο GÉANT (και μέσω αυτού και με τα άλλα ομότιμα δίκτυα παγκόσμια) απαντούν στην επιτακτική ανάγκη απρόσκοπτης πρόσβασης στους χρήστες της ερευνητικής και ακαδημαϊκής κοινότητας της χώρας σε υπηρεσίες που δεν προσφέρονται από τα εμπορικά δίκτυα σήμερα.

Τα ευρωπαϊκά δίκτυα και το δίκτυο ΕΔΕΤ βρίσκονται σε θέση να υποστηρίξουν απρόσκοπτα την ακαδημαϊκή & ερευνητική κοινότητα διατηρώντας κορυφαίας ποιότητας σταθερή υποδομή και δικτυακές υπηρεσίες. Το δίκτυο ΕΔΕΤ είναι σε θέση να μετασχηματισθεί υποστηρίζοντας και συν-διαμορφώνοντας το «Μελλοντικό Διαδίκτυο» (Future Internet). Όσον αφορά τις εξελίξεις στην πρωτογενή έρευνα των δικτυακών τεχνολογιών, προβλέπεται η διάρθρωση τμήματος του δικτύου ΕΔΕΤ σε «εργοστάσιο δικτύων» το οποίο θα υποστηρίζει τη δυνατότητα δημιουργίας πολύπλοκων δομών αποτελούμενων από κυκλώματα, κόμβους (δρομολόγησης/μεταγωγής) αλλά και υπολογιστικής ισχύος-χώρου αποθήκευσης. Οι δομές αυτές προσαρμοσμένες στην εξυπηρέτηση των ειδικών αναγκών των πολιτών (ακαδημαϊκών χρηστών και ερευνητών) που η ΕΔΥΤΕ Α.Ε. εξυπηρετεί θα προσφέρουν σε ένα από τα πιο νευραλγικά υποσύνολα της ελληνικής κοινωνίας τα εργαλεία για την πρόοδο και αξιοποίηση των ΤΠΕ σε ανάλογο βαθμό με τις αντίστοιχες κοινότητες διεθνώς, ενώ θα συντελέσουν στη διείσδυση των ΤΠΕ στο ευρύτερο κοινωνικό σύνολο καθώς οι ακαδημαϊκοί χρήστες για την υπόλοιπη ζωή τους θα είναι ενεργοί πολίτες.

Παράλληλα με την προηγμένη αυτή και σε μεγάλο βαθμό πειραματική χρήση μεγάλου μέρους των πόρων του δικτύου, η ΕΔΥΤΕ Α.Ε. θα συνεχίσει να παρέχει απρόσκοπτα τις ποιοτικές υπηρεσίες πρόσβασης στο Διαδίκτυο σε όλους τους φορείς της. Η ΕΔΥΤΕ Α.Ε. δραστηριοποιείται σε δράσεις που αφορούν τεχνολογίες υπολογιστικού πλέγματος. Οι τεχνολογίες αυτές δίνουν τη δυνατότητα σε χρήστες να χρησιμοποιήσουν απομακρυσμένους υπολογιστικούς κόμβους (clusters), στους οποίους υποβάλλουν προγράμματα προς εκτέλεση. Το υπολογιστικό πλέγμα παρέχει στους χρήστες ένα ομογενοποιημένο περιβάλλον στο οποίο θα πρέπει να προσαρμόσουν τα προγράμματά τους ώστε να μπορούν να

εκτελεστούν. Ο όρος cloudcomputing αναφέρεται στη δημιουργία κεντροποιημένων υπολογιστικών περιβαλλόντων, μέσα από τα οποία παρέχονται υπολογιστικές και αποθηκευτικές υπηρεσίες στους χρήστες. Με τις υπηρεσίες αυτές οποιοσδήποτε χρήστης θα μπορεί να χρησιμοποιεί μία ιδεατή μηχανή (virtual machine), την οποία θα μπορεί να προσαρμόζει όπως θέλει, και στην οποία θα μπορεί να τρέχει τις εφαρμογές της επιλογής του. Έτσι στον χρήστη θα «ανήκει» ένα σύνολο υπολογιστών, προσαρμοσμένων ανάλογα με τις ανάγκες του, οι οποίοι δεν θα έχουν φυσική υπόσταση αλλά θα προσφέρονται ως υπηρεσία μέσω της υποδομής της ΕΔΥΤΕ Α.Ε.

## **2.2.1 Συνοπτική περιγραφή των υπηρεσιών και της λειτουργίας της ΕΔΥΤΕ Α.Ε.**

Η ΕΔΥΤΕ Α.Ε. έχει ως αντικείμενο τη διαχείριση του Εθνικού Δικτύου Υποδομών Τεχνολογίας & Έρευνας (ΕΔΕΤ) κατά το πρότυπο των αντίστοιχων Ερευνητικών και Εκπαιδευτικών Δικτύων της Ευρωπαϊκής Ένωσης. Δραστηριοποιείται ενεργά, τόσο σε εθνικό όσο και σε διεθνές επίπεδο και αποτελεί περιβάλλον ανάπτυξης καινοτόμων υπηρεσιών, στη διάθεση της Εκπαιδευτικής και Ερευνητικής Κοινότητας της χώρας.

Συνδέει περισσότερους από 100 Φορείς, στους οποίους περιλαμβάνονται όλα τα ΑΕΙ, ΤΕΙ και Ερευνητικά Κέντρα της χώρας, καθώς και το Πανελλήνιο Σχολικό Δίκτυο, εξυπηρετώντας συνολικά περί τους 500.000 χρήστες. Επιπλέον, προσφέρει τοπική διασύνδεση (peering) μεταξύ των δικτύων των μεγαλύτερων παρόχων υπηρεσιών Διαδικτύου, στον κόμβο Greek Internet Exchange (GR-IX, <http://www.gr-ix.gr/>). Ο κόμβος, ο οποίος μπήκε σε λειτουργία το 2008, παρέχει δυνατότητα διασύνδεσης της τάξης των  $N \times 10$  Gbps, δίνοντας έτσι σημαντική ώθηση στη συνολική ποιότητα των υπηρεσιών και των εθνικών δικτυακών υποδομών για τη βέλτιστη εξυπηρέτηση των χρηστών του Διαδικτύου.

Στόχος της ΕΔΥΤΕ Α.Ε. είναι να συμβάλλει ουσιαστικά στην Ψηφιακή Σύγκλιση της χώρας με την Ε.Ε., αξιοποιώντας τις Τεχνολογίες Πληροφορικής και Επικοινωνιών (ΤΠΕ), και να αποτελέσει το περιβάλλον ανάπτυξης νέων τεχνολογιών και έρευνας για τη μελλοντική γενιά των Ε&Α δικτύων. Με την εισαγωγή πρωτοποριακών υπηρεσιών και εφαρμογών για τον πολίτη (ηλεκτρονική διακυβέρνηση, ηλεκτρονική μάθηση, ηλεκτρονική ενσωμάτωση), θα εισάγει στην καθημερινότητα του Έλληνα από τη νεαρή ηλικία του σχολείου και του πανεπιστημίου νέες εξελιγμένες μεθόδους που θα βελτιώνουν τη ζωή του, θα τον κάνουν αποτελεσματικότερο και ανταγωνιστικότερο σε διεθνές επίπεδο, θα μειώνουν τις φυσικές μετακινήσεις και τέλος, θα τον καθιστούν ισότιμο συμμετοχο στην Ψηφιακή Ελλάδα.



Η ΕΔΥΤΕ Α.Ε. παρέχει ένα σύνολο βασικών και προηγμένων δικτυακών και υπολογιστικών υπηρεσιών στους φορείς και τους χρήστες της, όπως παρουσιάζονται συνοπτικά στις επόμενες ενότητες.

## **Υπηρεσίες για τους Φορείς της ΕΔΥΤΕ Α.Ε.**

Η ΕΔΥΤΕ Α.Ε. παρέχει στο σύνολο των φορέων της βασικές και προηγμένες δικτυακές και υπολογιστικές υπηρεσίες που αφορούν τόσο τη διαλειτουργικότητά τους με το ΕΔΕΤ όσο και την αξιοποίηση πόρων και λειτουργικότητας που παρέχει το ΕΔΕΤ για την υποστήριξη εσωτερικών λειτουργιών και υπηρεσιών τους. Ενδεικτικά:

- Συνδεσιμότητα (IP (v4/v6 δρομολόγηση, L2 και L3 VPN, Ethernet υπηρεσίες, <https://grnet.gr/services-all/>): Διασύνδεση των φορέων με το ΕΔΕΤ σε επίπεδα 1 έως 3, δρομολόγηση της κίνησης IP (IPv4 και IPv6) εντός ΕΔΕΤ και από/προς εξωτερικά Αυτόνομα Συστήματα (ASs), διαμόρφωση ιδεατών ιδιωτικών συνδέσεων ή δικτύων επιπέδου 2 ή 3.
  - Virtual Machines - ViMa (<http://vima.grnet.gr/>): Πρόσβαση σε διαμοιραζόμενους υπολογιστικούς (εικονικούς εξυπηρετητές), αποθηκευτικό χώρο και δικτυακούς πόρους για τη φιλοξενία υπηρεσιών, πειραμάτων ή την ανάπτυξη εφαρμογών.
- Χρονισμός δικτυακών συσκευών (<https://grnet.gr/services/internet-services/ntp/>): Παροχή πηγής ώρας υψηλής ακρίβειας, προκειμένου για το συγχρονισμό δικτυακών συσκευών με το πρωτόκολλο NTP.
- DNS: Υπηρεσία ονοματολογίας (DNS).
  - Υπηρεσίες Καταλόγου (<http://ds.grnet.gr/>): Υπηρεσίες καταλόγου για την αναζήτηση μελών της ακαδημαϊκής, ερευνητικής και εκπαιδευτικής κοινότητας.
  - Υπηρεσίες Στατιστικών (<http://mon.grnet.gr/>): Υπηρεσίες μέτρησης και παρουσίασης της κίνησης των φορέων της ΕΔΥΤΕ ΑΕ.
- Υπηρεσίες Ασφάλειας (υπό υλοποίηση): Υπηρεσίες παρακολούθησης ροών για την ανίχνευση ανωμαλιών, εντοπισμού εισβολών σε δικτυακά και υπολογιστικά συστήματα, παγίδευσης επιθέσεων, διαχείρισης και ανάλυσης αρχείων καταγραφής περιστατικών ασφαλείας.

Εκτός από τις υπηρεσίες που παρέχονται αποκλειστικά σε επίπεδο φορέων, οι φορείς της ΕΔΥΤΕ Α.Ε. έχουν πρόσβαση και στις υπηρεσίες που απευθύνονται σε μεμονωμένους χρήστες, όπως αυτές παρουσιάζονται στην επόμενη ενότητα.

## Υπηρεσίες για τους Χρήστες της ΕΔΥΤΕ Α.Ε.

Ενδεικτικά αναφέρονται οι παρακάτω υπηρεσίες:

- Οκεανος (<http://okeanos.grnet.gr/>): Υπηρεσίες IaaS (Infrastructure as a service) public cloud. Οι χρήστες έχουν πρόσβαση σε εικονικές μηχανές (VMs) μέσω της υπηρεσίας Cyclades (<http://cyclades.okeanos.grnet.gr>) με διάφορα λειτουργικά συστήματα (OS images) και δικτυακούς πόρους για την διασύνδεσή τους και την πρόσβαση σε αυτές από το Διαδίκτυο. Επιπλέον έχουν και αποθηκευτικό χώρο online μέσω της υπηρεσίας Πίθος (<http://pithos.okeanos.grnet.gr>), προσβάσιμα από παντού, με αξιοπιστία και ασφάλεια.
- E-presence (<http://epresence.grnet.gr/>) Δίνει τη δυνατότητα στα μέλη της ακαδημαϊκής και ερευνητικής κοινότητας να οργανώσουν και να πραγματοποιήσουν διαδικτυακές τηλεδιασκέψεις ειδικών προδιαγραφών (υψηλή ποιότητα και διαδραστικότητα, κωδικοποίηση).
- Δίαυλος (<http://diavlos.grnet.gr/>) Πρόσβαση, κυρίως για τους χρήστες της ΕΔΥΤΕ Α.Ε., σε ζωντανές ψηφιακές μεταδόσεις μέσω του Διαδικτύου ομιλιών, σεμιναρίων, καλλιτεχνικών γεγονότων και λοιπών εκδηλώσεων που πραγματοποιούνται ή φιλοξενούνται από σημαντικούς πολιτιστικούς φορείς – λ.χ. Μέγαρο Μουσικής, Μουσεία, Συνεδριακά Κέντρα, κλπ – καθώς και από εκπαιδευτικούς και ερευνητικούς φορείς.
- Εύδοξος (<https://eudoxus.gr/>) - Ηλεκτρονική υπηρεσία ολοκληρωμένης διαχείρισης συγγραμμάτων που υποστηρίζει όλες τις διαδικασίες και ροές εργασίας που εμπλέκονται στη διανομή συγγραμμάτων στους φοιτητές των Α.Ε.Ι.
- Άτλας (<https://atlas.grnet.gr/>) - Σύστημα κεντρικής υποστήριξης της πρακτικής άσκησης φοιτητών των Α.Ε.Ι. που υποστηρίζει τη διαχείριση των διαθέσιμων θέσεων πρακτικής άσκησης και τις διαδικασίες διεξαγωγής της
- Απέλλα (<https://service-apella.grnet.gr/apella/ui/auth/login>) - Ηλεκτρονική υπηρεσία για την ολοκληρωμένη διαχείριση νέων θέσεων διδακτικού προσωπικού των Α.Ε.Ι.
- Ακαδημαϊκή Ταυτότητα (<https://academicid.minedu.gov.gr/>) - Κεντρικές ηλεκτρονικές υπηρεσίες για τη δημιουργία ενιαίας ακαδημαϊκής ταυτότητας σε μορφή έξυπνης κάρτας
- EMA (<https://blooddonorregistry.gr/>) – Κεντρικές ηλεκτρονικές υπηρεσίες Διαχείρισης Εθνικού Μητρώου Εθελοντών Αιμοδοτών για την οργάνωση και την κεντροκοποιημένη διαχείριση του Εθνικού Μητρώου Εθελοντών Αιμοδοτών.

- Πιστοποιητικά (<http://rki.grnet.gr/>): Πρόσβαση σε περιβάλλον έκδοσης Ψηφιακών Πιστοποιητικών Χ.509, υπογεγραμμένων από έμπιστη Αρχή Πιστοποίησης, για εξυπηρετητές και χρήστες.
- EduROAM (<http://www.eduroam.gr/>): Οι χρήστες που μετακινούνται σε άλλα ιδρύματα (στην Ελλάδα ή στο εξωτερικό) τα οποία είναι μέλη της συνομοσπονδίας eduROAM, μπορούν να χρησιμοποιήσουν δωρεάν την πρόσβαση στο διαδίκτυο κάνοντας χρήση των κωδικών που τους διαθέτει το ίδρυμα τους.
- Ομοσπονδία Ταυτοποίησης και Εξουσιοδότησης (<http://aai.grnet.gr/>): Οι χρήστες μπορούν να έχουν πρόσβαση σε υπηρεσίες με ασφάλεια και εμπιστευτικότητα των προσωπικών τους δεδομένων χρησιμοποιώντας απλά τον λογαριασμό που διατηρούν στο φορέα όπου ανήκουν. Επιτρέπει σε διαφορετικούς οργανισμούς να συνεργάζονται στην εκχώρηση δικαιωμάτων πρόσβασης για εφαρμογές που έχουν διαιδρυματικό χαρακτήρα.

## 2.2.2 Οργανωτική Δομή και Στελέχωση της ΕΔΥΤΕ ΑΕ

Η Οργανική Δομή αποτελείται από τα Όργανα Διοίκησης της Εταιρείας, τις Υποστηρικτικές Δομές, και τις Διευθύνσεις.

Τα Όργανα Διοίκησης της Εταιρείας, τα οποία καθορίζουν την κατεύθυνση προς την οποία κινείται η Εταιρεία, και λαμβάνουν όλες τις τελικές αποφάσεις είναι:

- Η Γενική Συνέλευση (ΓΣ)
- Η Γνωμοδοτική Επιτροπή (ΓΕ)
- Το Διοικητικό Συμβούλιο (ΔΣ)
- Ο Πρόεδρος του Διοικητικού Συμβουλίου
- Ο Αναπληρωτής Πρόεδρος ΔΣ
- Ο Διευθύνων Σύμβουλος

Η οργανωτική δομή της ΕΔΥΤΕ ΑΕ απεικονίζεται στην Εικόνα 1.

Ο Διευθύνων Σύμβουλος είναι το ανώτερο εκτελεστικό όργανο της Εταιρείας. Διευθύνει τις εργασίες της, παρακολουθεί τη λειτουργία της, ενημερώνει το ΔΣ σχετικά, προΐσταται του προσωπικού της, στο πλαίσιο του θεσμικού της πλαισίου και του καταστατικού αυτής, καθώς και των αποφάσεων της Γενικής Συνέλευσης και του Διοικητικού Συμβουλίου της. Για τον Διευθύνοντα Σύμβουλο ισχύει επιπλέον ό,τι αναφέρεται στο καταστατικό της Εταιρείας,

όπως αυτό έχει τροποποιηθεί και ισχύει, καθώς και στις σχετικές εξουσιοδοτήσεις.

Οι Υποστηρικτικές Δομές της Εταιρείας είναι:

- Ομάδα Συντονισμού Έργου Διευθύνσεων
- Τμήμα Ανθρώπινου δυναμικού
- Νομική Υπηρεσία
- Υπεύθυνος Ασφάλειας Πληροφοριών και Δικτύων
- Γραφείο Διαχείρισης Σχέσεων με την Κοινότητα Φορέων και Χρηστών
- Τμήμα Marketing και Επικοινωνίας
- Γραφείο Αρχιτεκτονικής Ψηφιακών Συστημάτων και Υπηρεσιών
- Υπεύθυνος Προστασίας Δεδομένων Προσωπικού Χαρακτήρα (DPO)
- Γραμματεία Προέδρου, ΔΣ, ΓΣ και ΓΕ
- Γραφείο Υποστήριξης Διευθύνοντος Συμβούλου

Οι Διευθύνσεις της Εταιρείας είναι οι ακόλουθες:

Διεύθυνση Διοικητικών Λειτουργιών και Οικονομικής Διαχείρισης

Διεύθυνση Έρευνας και Ανάπτυξης

Διεύθυνση Προηγμένων Υπολογιστικών και Δικτυακών Υποδομών

Διεύθυνση Πληροφοριακών Υπηρεσιών και Διαχείρισης Εθνικών Έργων

Διεύθυνση Ευρωπαϊκών και Διεθνών Έργων Υποδομών

Διεύθυνση Ψηφιακής Διακυβέρνησης

Διεύθυνση Ψηφιακού Μετασχηματισμού και Ψηφιακών Ικανοτήτων

Οι Διευθύνσεις υλοποιούν τις αποφάσεις και τους στόχους της Εταιρείας. Ο Επικεφαλής κάθε Διεύθυνσης είναι υπεύθυνος για τη διαχείριση και επίβλεψη του προσωπικού της

# 2024DIAB27733

Διεύθυνσης. Οι Επικεφαλής κάθε Διεύθυνσης είναι ισότιμοι μεταξύ του, όπως και οι Αναπληρωτές τους μεταξύ τους. Οι Επικεφαλής κάθε Διεύθυνσης αναφέρονται στον Διευθύνοντα Σύμβουλο. Ο κάθε Αναπληρωτής αναφέρεται στον αντίστοιχο Επικεφαλής κάθε Διεύθυνσης.

Εικόνα 1. Οργανόγραμμα ΕΔΥΤΕ Α.Ε.

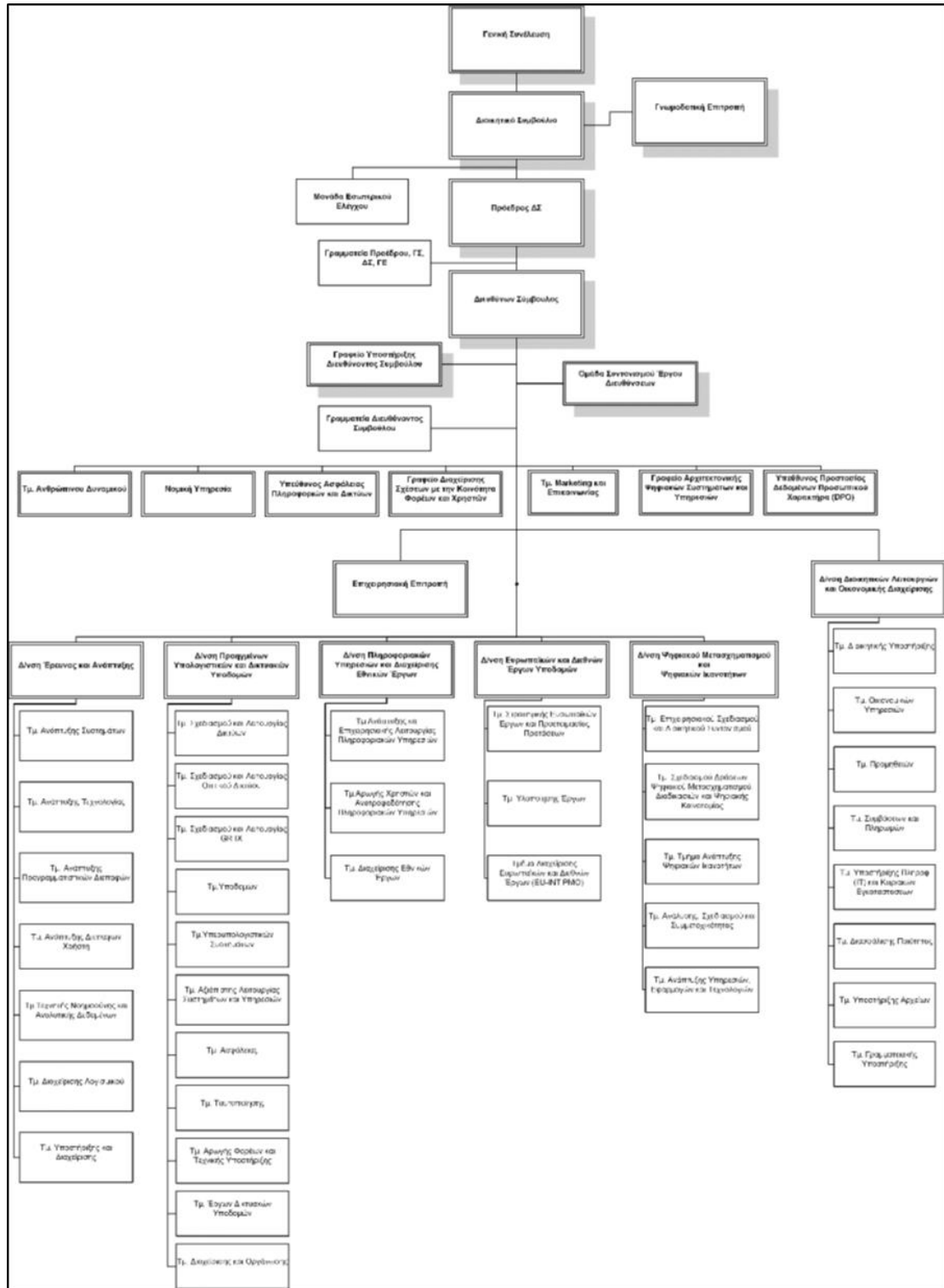

Η ΕΔΥΤΕ Α.Ε. έχει συνολικά 86 μόνιμους εργαζόμενους και συνεργάτες, εκ των οποίων το 33% είναι γυναίκες (βλ. *Εικόνα 1*).



Εικόνα 1. Η αναλογία Γυναικών-Ανδρών του προσωπικού της ΕΔΥΤΕ ΑΕ (μόνιμοι εργαζόμενοι και συνεργάτες).

Το 77% του προσωπικού είναι Πανεπιστημιακής Εκπαίδευσης (βλ. Εικόνα 2), το 53% εκ των οποίων είναι κάτοχοι Μεταπτυχιακού ή/και Διδακτορικού διπλώματος (βλ. Εικόνα 3). Η κατανομή του προσωπικού της ΕΔΥΤΕ ΑΕ βάσει της Κατηγορίας Εκπαίδευσης.



Εικόνα 2: Η κατανομή του προσωπικού της ΕΔΥΤΕ ΑΕ βάσει της Κατηγορίας Εκπαίδευσης

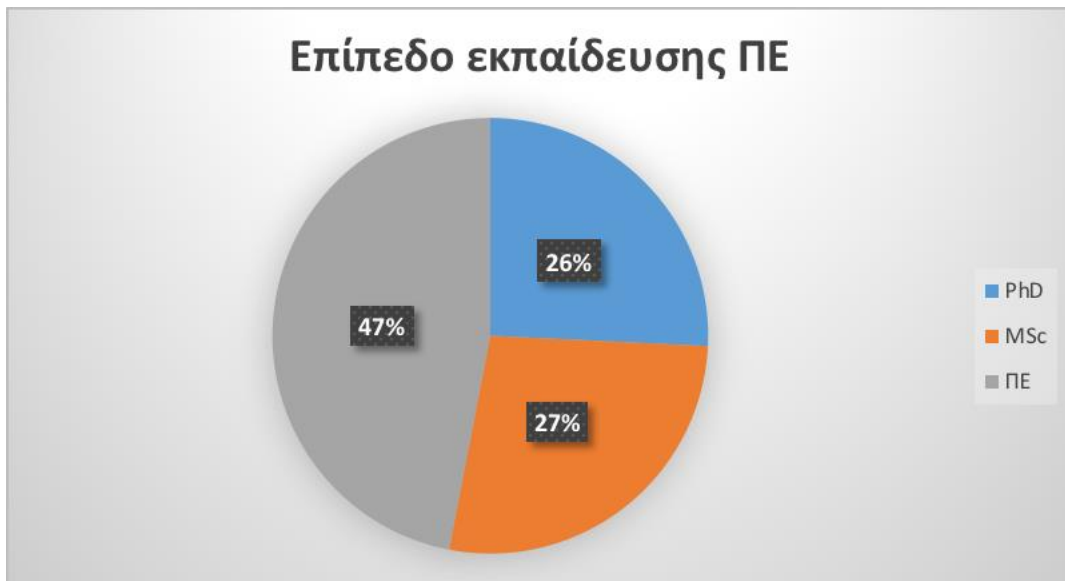

Εικόνα 3: Η κατανομή του προσωπικού ΠΕ της ΕΔΥΤΕ Α. βάσει του Επιπέδου Εκπαίδευσης

Στην Εικόνα 4 φαίνεται η κατανομή του προσωπικού της ΕΔΥΤΕ ΑΕ ανά ειδικότητα.

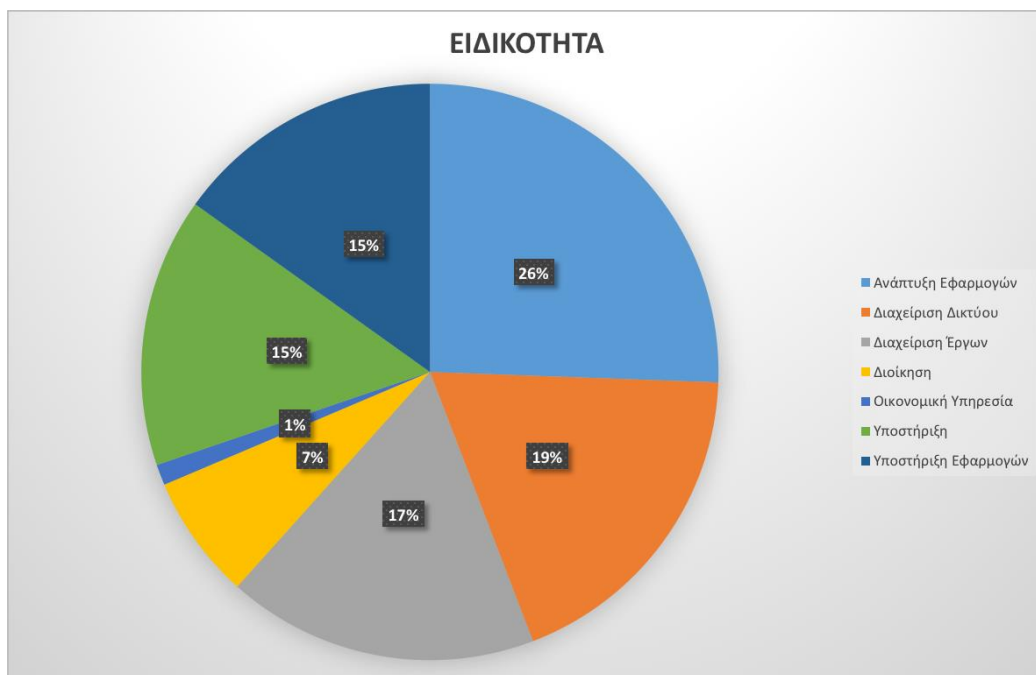

Εικόνα 4: Η κατανομή του προσωπικού της ΕΔΥΤΕ ΑΕ σε ειδικότητες.

Στην Εικόνα 5 φαίνεται η διάκριση του προσωπικού της ΕΔΥΤΕ ΑΕ σε κατηγορίες: Διοικητικό/Γραμματειακό, Τεχνικό, Επιστημονικό και Μηχανικοί.





Εικόνα 5: Η διάκριση του προσωπικού της ΕΔΥΤΕ ΑΕ σε κατηγορίες.

Οι διαδικασίες της ΕΔΥΤΕ Α.Ε. για την εκμετάλλευση των δυνατοτήτων των νέων υποδομών και την παροχή των προηγμένων υπολογιστικών και δικτυακών υπηρεσιών διακρίνονται σε τρεις κατηγορίες:

- Επιχειρησιακές διαδικασίες διαχείρισης/λειτουργίας υποδομών και υπηρεσιών:** Χαρακτηριστικά αναφέρονται οι διαδικασίες/ροές εργασίας που εμπλέκουν ως ρόλους το κέντρο αρωγής φορέων και χρηστών (service desk) της ΕΔΥΤΕ ΑΕ, την ομάδα υποστήριξης υπηρεσιών και αρωγής φορέων πρώτου επιπέδου και το Κέντρο Διαχείρισης Δικτύου (NOC) για τη λήψη, επεξεργασία, διαχείριση αιτημάτων (requests), γεγονότων (events) και περιστατικών (incidents) σχετικά με τις παρεχόμενες από την ΕΔΥΤΕ Α.Ε. υπηρεσίες.
- Επιχειρηματικές διαδικασίες:** Η ΕΔΥΤΕ Α.Ε. διατηρεί πιστοποίηση ISO 9001 για τη διαχείριση έργων, πόρων, διαγωνισμών και προμηθειών. Ενδεικτικά, ακολουθούνται συγκεκριμένες διαδικασίες για τη διενέργεια ανοιχτών διεθνών διαγωνισμών και προμηθειών.
- Οριζόντιες/υποστηρικτικές επιχειρησιακές διαδικασίες:** Αναφέρονται χαρακτηριστικά οι διαδικασίες που υπάγονται στην πολιτική ασφάλειας που εφαρμόζει η ΕΔΥΤΕ Α.Ε.. Ενδεικτικά περιλαμβάνουν ροές εργασίας για την απόκτηση φυσικής πρόσβασης σε χώρους και λογικής πρόσβασης σε υπολογιστικούς ή/και δικτυακούς πόρους.

## 2.3 Ανάλυση Υποδομών Τεχνολογιών Πληροφορικής και Επικοινωνιών

### 2.3.1.1 Δίκτυο ΕΔΕΤ

Οι Φορείς του δικτύου ΕΔΕΤ είναι γεωγραφικά διεσπαρμένοι σε ολόκληρη την Ελληνική επικράτεια. Πολλοί Φορείς διαθέτουν περισσότερα του ενός σημεία παρουσίας, τα οποία σε αρκετές περιπτώσεις βρίσκονται σε διαφορετικές πόλεις ή και γεωγραφικά διαμερίσματα.

Προκειμένου να καλύψει τις ανάγκες διασύνδεσης των Φορέων του δικτύου ΕΔΕΤ, η ΕΔΥΤΕ Α.Ε. διατηρεί εγκατεστημένους δικτυακούς κόμβους σε ένα μεγάλο αριθμό πόλεων. Μάλιστα, με την πάροδο του χρόνου τα σημεία παρουσίας και οι κόμβοι του δικτύου ΕΔΕΤ αυξάνονται προκειμένου να καλυφθούν ανάγκες όλο και περισσότερων και πιο απομακρυσμένων Φορέων ή τμημάτων τους. Στους δικτυακούς κόμβους του ΕΔΕΤ η ΕΔΥΤΕΑ.Ε. φιλοξενεί οπτικό, δικτυακό, υπολογιστικό και αποθηκευτικό εξοπλισμό.

Για την εξυπηρέτηση των αναγκών του δικτύου κορμού και του δικτύου πρόσβασης του, η ΕΔΥΤΕΑ.Ε. έχει αποκτήσει με μακροχρόνια Σύμβαση “σκοτεινές” οπτικές ίνες (dark fibre). Στο δίκτυο αυτό υλοποιούνται: (α) συνδέσεις Ευρείας Ζώνης (WAN), (β) μητροπολιτικές (MAN) συνδέσεις, και (γ) συνδέσεις Φορέων. Στην *Εικόνα 6* απεικονίζεται το αποτύπωμα (footprint) των οπτικών ινών του δικτύου ΕΔΕΤ.

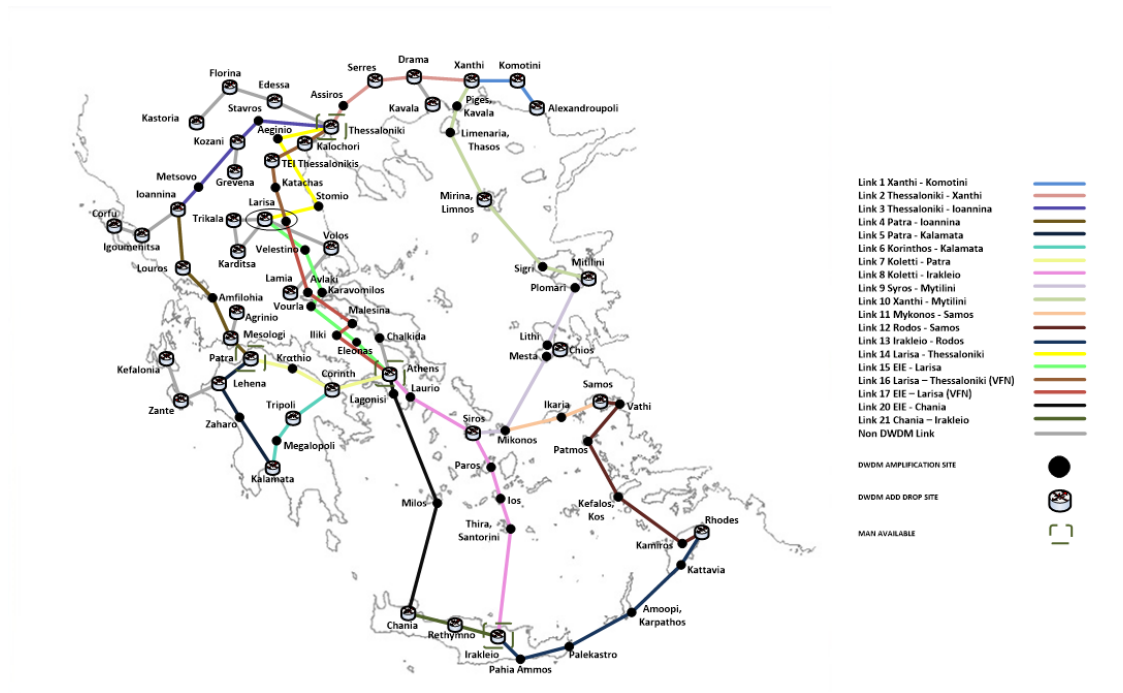

Εικόνα 6 Δίκτυο Οπτικών Ινών ΕΔΕΤ (WAN)

Από πλευράς διασύνδεσης, οι ανάγκες των Φορέων της ΕΔΥΤΕΑ.Ε. εμπίπτουν σε δύο μεγάλες κατηγορίες:

- Συνδεσιμότητα με το δίκτυο IP της ΕΔΥΤΕ Α.Ε. , από όπου μπορούν να ανταλλάσσουν κίνηση μεταξύ τους και με το υπόλοιπο (ελληνικό και διεθνές) Διαδίκτυο και να έχουν πρόσβαση στις υπολογιστικές / αποθηκευτικές υπηρεσίες της ΕΔΥΤΕ Α.Ε.
- Δημιουργία Ιδιωτικών Δικτύων (VPNs) μεταξύ:
  - των σημείων παρουσίας ενός Φορέα, για ανταλλαγή της εσωτερικής κίνησης,
  - μεταξύ δύο ή περισσότερων Φορέων της ΕΔΥΤΕ Α.Ε., στο πλαίσιο κάποιας συνεργασίας, ερευνητικού έργου ή πειράματος,
  - μεταξύ Φορέων της ΕΔΥΤΕ Α.Ε. και Φορέων άλλων ευρωπαϊκών ακαδημαϊκών δικτύων, στο πλαίσιο κάποιας συνεργασίας, ερευνητικού έργου ή πειράματος,
  - μεταξύ ενός Φορέα της ΕΔΥΤΕ Α.Ε. και των κέντρων δεδομένων & υπηρεσιών (datacenters) της ΕΔΥΤΕ Α.Ε., στο πλαίσιο κάποιας υπηρεσίας της ΕΔΥΤΕ Α.Ε.(π.χ. για την ένταξη κάποιων εικονικών μηχανών (virtual machines) στο εσωτερικό δίκτυο του Φορέα)

### 2.3.1.2 Υφιστάμενα Κέντρα Δεδομένων και Υπηρεσιών της ΕΔΥΤΕ ΑΕ

Η ΕΔΥΤΕ Α.Ε. διαθέτει κέντρα δεδομένων και υπηρεσιών στα οποία φιλοξενείται η υπολογιστική υποδομή. Αναλυτικότερα υπάρχουν τα εξής κέντρα δεδομένων και υπηρεσιών:

()α **Κέντρο Δεδομένων & Υπηρεσιών της ΕΔΥΤΕ ΑΕ στο κτήριο Εθνικό Κέντρο Τεκμηρίωσης/Εθνικό Ίδρυμα Ερευνών (ΕΔΥΤΕ/ΕΚΤ-ΕΙΕ)**

Αποτελεί ένα από τα σημαντικότερα κέντρα δεδομένων της ΕΔΥΤΕ ΑΕ, αφού αποτελεί το κύριο δικτυακό κέντρο δεδομένων στο οποίο καταλήγουν αρκετές οπτικές ίνες φορέων και κέντρων δεδομένων. Στον ίδιο κόμβο φιλοξενείται και ένας από τους δύο συνοριακούς δρομολογητές τους δικτύου GÉANT (αποτελεί τον πάροχο upstream για το δίκτυο ΕΔΕΤ) καθώς και του GR-IX (Ελληνικός Κόμβος Διασύνδεσης Παρόχων). Ο χώρος διαθέτει συνολικά 16 ικρίωματα εξοπλισμού και 1 ικρίωμα με υποδομές δομημένης οπτικής/χάλκινης καλωδίωσης, ενώ μπορεί να υποστηρίξει φορτία συνολικής ισχύος έως 100KW. Τα φορτία υποστηρίζονται από 3 μονάδες κλιματισμού απευθείας εκτόνωσης και 3 μονάδες αδιάλειπτης τροφοδοσίας που λειτουργούν σε παραλληλία. Τέλος, για την αδιάλειπτη λειτουργία του κέντρου δεδομένων έχει εγκατασταθεί ηλεκτροπαραγωγό ζεύγος (H/Z) στον περιβάλλοντα χώρο.

()β **Κέντρο Δεδομένων & Υπηρεσιών της ΕΔΥΤΕ ΑΕ στο κτήριο του Υπουργείου Παιδείας, Έρευνας και Θρησκευμάτων (ΕΔΥΤΕ/ΥΠΠΕΘ)**

Στον κόμβο υπάρχουν τρεις ανεξάρτητοι χώροι, ως εξής:

**Χώρος DC1** ο οποίος φιλοξενεί τον οπτικό εξοπλισμό του κέντρου δεδομένων, τον εξοπλισμό carrier για την σύνδεση με το δίκτυο της ΕΔΥΤΕ Α.Ε. αλλά και τις υπολογιστικές και αποθηκευτικές υποδομές της ΕΔΥΤΕ Α.Ε. και πιο συγκεκριμένα τις υπηρεσίες Virtual Machines - ViMa (<http://vima.grnet.gr/>) και ~okeanos (<http://okeanos.grnet.gr/>). Το **DC1** αποτελείται από είκοσι οκτώ (28) ικριώματα που φιλοξενούν εξυπηρετητές και αποθηκευτικό εξοπλισμό. Για την εγκατάσταση του εξοπλισμού υπάρχουν εγκατεστημένα ικριώματα τυπικού μεγέθους 19", με ενσωματωμένο σύστημα διανομής τροφοδοσίας. Ο χώρος διαθέτει συνολικά 28 ικριώματα, 12 ικριώματα κλιματισμού τύπου in-row, 2 καμπίνες για εξοπλισμό βιβλιοθήκης ταινιών και 5 ικριώματα με τις υποδομές δομημένης οπτικής/χάλκινης καλωδίωσης και τον οπτικό και δικτυακό εξοπλισμό του κόμβου. Επίσης, τα φορτία υποστηρίζονται από συστήματα αδιάλειπτης τροφοδοσίας οι οποίοι βρίσκονται σε άλλο χώρο, ο οποίος ονομάζεται **UPS-ROOM**. Τέλος, υπάρχουν και οι εγκαταστάσεις των ψυκτών και του ψυχοστασίου που βρίσκονται στο δώμα του κτηρίου και η εγκατάσταση του ηλεκτροπαραγωγού ζεύγους (H/Z) που βρίσκεται στον περιβάλλοντα χώρο.

**Χώρος DC2** ο οποίος φιλοξενεί το εθνικό υπολογιστικό σύστημα υψηλών επιδόσεων (High Performance Computer – HPC) για την υποστήριξη επιστημονικών εφαρμογών μεγάλης κλίμακας (<http://hpc.grnet.gr/>). Το **DC2** αποτελείται από είκοσι (20) ικριώματα που φιλοξενούν εξυπηρετητές και αποθηκευτικό εξοπλισμό. Για την εγκατάσταση του εξοπλισμού υπάρχουν εγκατεστημένα ικριώματα τυπικού μεγέθους 19", με ενσωματωμένο σύστημα διανομής τροφοδοσίας. Ο χώρος διαθέτει συνολικά 20 ικριώματα, 10 ικριώματα κλιματισμού τύπου in-row και 2 καμπίνες για εξοπλισμό βιβλιοθήκης ταινιών. Τα φορτία του χώρου υποστηρίζονται από συστήματα αδιάλειπτης τροφοδοσίας οι οποίοι βρίσκονται σε άλλο χώρο, ο οποίος ονομάζεται **NEW-UPS-ROOM**. Τέλος, υπάρχουν και οι εγκαταστάσεις των ψυκτών και του ψυχοστασίου που βρίσκονται στο δώμα του κτηρίου, ενώ δεν υπάρχει υποστήριξη από ηλεκτροπαραγωγό ζεύγος (H/Z).

**Χώρος DC3** ο οποίος φιλοξενεί την επέκταση με νέους υπολογιστικούς και αποθηκευτικούς πόρους των υπηρεσιών Virtual Machines - ViMa (<http://vima.grnet.gr/>) και ~okeanos (<http://okeanos.grnet.gr/>). Το **DC3** αποτελείται από είκοσι δύο (22) ικριώματα που φιλοξενούν εξυπηρετητές και αποθηκευτικό εξοπλισμό. Για την εγκατάσταση του εξοπλισμού υπάρχουν εγκατεστημένα ικριώματα τυπικού μεγέθους 19", με ενσωματωμένο σύστημα διανομής τροφοδοσίας. Ο χώρος διαθέτει συνολικά 22 ικριώματα, 14 ικριώματα κλιματισμού τύπου in-row και 2 μονάδες κλιματισμού down-flow για τον έλεγχο της

υγρασίας. Τα φορτία υποστηρίζονται από συστήματα αδιάλειπτης τροφοδοσίας οι οποίοι βρίσκονται σε άλλο χώρο, ο οποίος ονομάζεται **NEW-UPS-ROOM**. Τέλος, υπάρχουν και οι εγκαταστάσεις των ψυκτών και του ψυχοστασίου που βρίσκονται στο δώμα του κτηρίου, ενώ για την υποστήριξη των φορτίων έχει γίνει σύνδεση με το ηλεκτροπαραγωγό ζεύγος (H/Z) που υποστηρίζει το **DC1**.

(γ) **Κέντρο Δεδομένων & Υπηρεσιών της ΕΔΥΤΕ ΑΕ στον ποταμό Λούρο (ΕΔΥΤΕ/Λούρος)**

Η ΕΔΥΤΕ Α.Ε. έχει εγκαταστήσει «πράσινο» κέντρο δεδομένων (green datacenter) στον ποταμό Λούρο στην Ήπειρο, του οποίου η λειτουργία στηρίζεται αποκλειστικά σε ανανεώσιμες πηγές ενέργειας. Πιο συγκεκριμένα το κέντρο δεδομένων της ΕΔΥΤΕ βρίσκεται σε κοντινή απόσταση από το τεχνητό υδροηλεκτρικό φράγμα του σταθμού της ΔΕΗ στην περιοχή της Φιλιππιάδας και χρησιμοποιεί νερό από ποτάμι για τη λειτουργία του συστήματος κλιματισμού και την ψύξη συστημάτων πληροφορικής. Παράλληλα έχουν υλοποιηθεί ειδικές τεχνικές μελέτες λαμβάνοντας υπόψη την πιθανή έλλειψη δυναμικής του υδροφόρου ορίζοντα, κυρίως κατά τους θερινούς μήνες, και έχουν προβλεφθεί γεωτρήσεις άντλησης υπόγειων υδάτων που θα λειτουργούν υποστηρικτικά ώστε να τηρηθεί η απαιτούμενη εφεδρεία. Το κέντρο δεδομένων της ΕΔΥΤΕ ΑΕ στον Λούρο μπορεί να υποστηρίξει εξοπλισμό έως 370 KWatt. Φιλοξενεί 14 ικριώματα στα οποία έχουν εγκατασταθεί 220 διακομιστές τελευταίας γενιάς, βελτιστοποιημένοι για την παροχή εικονικών μηχανών πάνω από υπηρεσίες νέφους. Η υποδομή πληροφορικής ολοκληρώνεται με συστήματα αποθήκευσης δεδομένων συνολικής χωρητικότητας 576 TB και τον απαραίτητο δικτυακό εξοπλισμό. Το κέντρο δεδομένων είναι εξοπλισμένο με όλα τα απαραίτητα συστήματα απομακρυσμένου ελέγχου πρόσβασης, ασφάλειας, πυροπροστασίας και παρακολούθησης της κατάστασης των διάφορων υποσυστημάτων που φιλοξενεί. Ο σχεδιασμός διασφαλίζει την ισορροπία του φυσικού περιβάλλοντος και επιτυγχάνεται δείκτης Ενεργειακής Απόδοσης (Power Usage Effectiveness – PUE) χαμηλότερος του 1,3. Λόγω της απομακρυσμένης εγκατάστασης, το κέντρο έχει σχεδιαστεί ώστε να διαθέτει πλήρη εφεδρική κάλυψη σε όλα τα ενεργά μέρη της υποδομής ισχύος και ψύξης. Η υποδομή παρακολουθείται σε 24ωρη βάση για την άμεση αντιμετώπιση των τυχόν προβλημάτων, σε πραγματικό χρόνο.

(δ) **Κέντρο Δεδομένων & Υπηρεσιών της ΕΔΥΤΕ ΑΕ για τα δημόσια νοσοκομεία (ΕΔΥΤΕ/Κνωσός)**

Η ΕΔΥΤΕ Α.Ε. έχει εγκαταστήσει κέντρο δεδομένων και υπηρεσιών για τα δημόσια νοσοκομεία σε χώρο του Πανεπιστημίου Κρήτης γνωστός και ως «Λευκά Κτήρια Λ. Κνωσού» ο οποίος βρίσκεται στο Ηράκλειο Κρήτης. Το κέντρο δεδομένων έχει σχεδιαστεί ώστε να αξιοποιεί σύγχρονες «πράσινες» λύσεις για την βέλτιστη εκμετάλλευση της καταναλισκόμενης ισχύος, που ισοδυναμεί με την επίτευξη χαμηλής τιμής για τον δείκτη Power Usage Effectiveness (PUE). Επίσης, στο σχεδιασμό έχει ληφθεί υπόψη η βέλτιστη υποστήριξη δυναμικού φορτίου, καθώς η υποδομή φιλοξενίας εξοπλισμού παραμένει αποδοτική ακόμα και σε κατάσταση μερικής πλήρωσης. Αυτό μπορεί να επιτευχθεί με εξοπλισμό που έχει χαρακτηριστικά δυναμικής προσαρμογής όπως Variable Frequency/SpeedDrive σε αντλίες, συμπιεστές και ανεμιστήρες. Τέλος, η σχεδιαστική λύση του κέντρου δεδομένων έχει ως στόχο την βελτιστοποίηση της διαθεσιμότητας και της αξιοπιστίας της υποδομής, με εγκατάσταση πλεονάζοντος υλικού και διπλών οδεύσεων, ώστε να αποφεύγονται τα μοναδικά σημεία βλάβης (single-point-of-failure) και να διευκολύνεται η συντήρηση της υποδομής χωρίς την διακοπή της λειτουργίας του κέντρου δεδομένων. Στο κέντρο δεδομένων έχουν εγκατασταθεί 20 ικρίωματα εξοπλισμού πληροφορικής τυπικού μεγέθους 19", τα οποία μπορούν υποστηρίξουν έως 14kW μέγιστης ισχύος εξοπλισμού πληροφορικής ανά ικρίωμα και έως 190kW συνολικά. Το φορτία υποστηρίζονται από 2x250kVAUPS (με εφεδρεία 2N) με συσσωρευτές για αυτονομία τουλάχιστον 10 λεπτών σε πλήρες φορτίο. Σε περίπτωση διακοπής ή ασταθούς λειτουργίας της παροχής ρεύματος του κέντρου δεδομένων γίνεται αυτόματη μεταγωγή των φορτίων σε ηλεκτροπαραγωγό ζεύγος (H/Z) ισχύος 1100kVA που υπάρχει σε αναμονή. Τέλος, το κέντρο δεδομένων έχει σχεδιαστεί με δυνατότητα επέκτασης 100% σε χώρο και ισχύ.

### 3 Αντικείμενο της Σύμβασης

Αντικείμενο της παρούσας Διακήρυξης είναι η παροχή γενικών υπηρεσιών που αφορούν την συντήρηση του Δικτύου IP της ΕΔΥΤΕ ΑΕ. Στο ΠΑΡΑΡΤΗΜΑ V – Λίστα Εξοπλισμού φαίνεται αναλυτικά η λίστα του υλικού και λογισμικού που αφορά η παρούσα καθώς και οι κόμβοι στους οποίους έχει εγκατασταθεί ο εξοπλισμός.

Οι παρεχόμενες υπηρεσίες κατατάσσονται στους ακόλουθους κωδικούς του Κοινού Λεξιλογίου δημοσίων συμβάσεων (CPV): 72253200-5 Υπηρεσίες υποστήριξης συστημάτων πληροφορικής.

## 4 Ελάχιστες Προδιαγραφές Ποιότητας Υπηρεσιών

---

### 4.1 Ορισμός και κατηγορίες βλαβών

---

Οι όροι αντιμετώπισης των βλαβών διαφέρουν ανάλογα με την σημαντικότητα της βλάβης. Παρακάτω ορίζεται ο τρόπος κατηγοριοποίησης των βλαβών (περιλαμβάνονται τόσο βλάβες στο υλικό και όσο στο λογισμικό) ο οποίος θα χρησιμοποιηθεί για την διαφοροποίηση των ποιοτικών χαρακτηριστικών της προσφερόμενης υπηρεσίας:

- Κρίσιμες (critical). Θεωρούνται οι βλάβες οι οποίες έχουν σημαντική επίδραση στην κίνηση παραγωγής ή στην λειτουργικότητα του εξοπλισμού. Μερικά παραδείγματα τέτοιου είδους βλαβών ακολουθούν:
  - Απώλεια του συνόλου ή μέρους της κίνησης παραγωγής που διέρχεται ή γεννάται από τον εξοπλισμό.
- Σημαντικές (major). Θεωρούνται οι βλάβες στις οποίες δεν παρουσιάζεται απώλεια κίνησης αλλά επηρεάζουν σημαντικά την λειτουργία και επίδοση του εξοπλισμού ή επηρεάζουν δευτερεύουσα λειτουργικότητα του εξοπλισμού ή αυξάνουν την πιθανότητα να επηρεαστεί η κίνηση παραγωγής και η πρωτεύουσα λειτουργικότητα του εξοπλισμού. Παράδειγμα τέτοιου είδους βλάβης ακολουθεί:
  - Πρόβλημα στην πρωτεύουσα μονάδα επεξεργασίας πληροφοριών δρομολόγησης (Routing Engine) σε περιπτώσεις όπου υπάρχει εφεδρία.
  - Δεν είναι δυνατή η διαχείριση μέρους ή του συνόλου του δικτύου μέσω του διαχειριστικού συστήματος.
- Μικρής σημασίας (minor). Θεωρούνται οι βλάβες οι οποίες δεν επηρεάζουν την λειτουργικότητα του συστήματος, την κίνηση καθώς και την ποιότητα της επικοινωνίας. Πρόκειται για βλάβες οι οποίες είναι ανεκτές κατά την διάρκεια της λειτουργίας του δικτύου ή μπορούν εύκολα να ξεπεραστούν. Στην κατηγορία αυτή περιλαμβάνονται και ερωτήσεις που υποβάλει η ΕΔΥΤΕ ΑΕ προς την Ανάδοχο για τεχνικά θέματα όπως προτάσεις για νέα χαρακτηριστικά και για βελτιστοποίηση του δικτύου.

### 4.2 Υπηρεσία τεχνικής υποστήριξης

---

Η υπηρεσία τεχνικής υποστήριξης για τον εξοπλισμό που ορίζεται στο ΠΑΡΑΡΤΗΜΑ V – Λίστα Εξοπλισμού, θα παρέχεται από τον Ανάδοχο σύμφωνα με τους όρους που εξειδικεύονται



στην αντίστοιχη ενότητα του Πίνακα Συμμόρφωσης 1: Υπηρεσίες του ΠΑΡΑΡΤΗΜΑ ΙΙ – Πίνακες Συμμόρφωσης.

## 5 Χρονοδιάγραμμα και Μεθοδολογία Υλοποίησης

### 5.1 Διάρκεια Σύμβασης – Χρονοδιάγραμμα - Φάσεις και Παραδοτέα

Η διάρκεια της Σύμβασης της παρούσας Διακήρυξης είναι δώδεκα (12) μήνες, με δικαίωμα Προαίρεσης για παράτασή της ως και 12 επιπλέον μήνες. Ειδικότερα το έργο περιλαμβάνει τις ακόλουθες φάσεις υλοποίησης:

A/A Φάσης	Τίτλος Φάσης	Μήνας Έναρξης	Μήνας Λήξης
1	1 <sup>η</sup> περίοδος συντήρησης	Υπογραφή Σύμβασης (Μ0)	Μ3
2	2 <sup>η</sup> περίοδος συντήρησης	Μ3	Μ6
3	3 <sup>η</sup> περίοδος συντήρησης	Μ6	Μ9
4	4 <sup>η</sup> περίοδος συντήρησης	Μ9	Μ12

Στην λήξη κάθε φάσης, και εντός δεκαπέντε (15) ημερολογιακών ημερών, ο Ανάδοχος θα υποβάλλει έκθεση πεπραγμένων η οποία θα περιλαμβάνει τις αναφορές λειτουργίας, τις αναφορές προληπτικής συντήρησης βάσει των ενεργειών προληπτικής συντήρησης που περιγράφονται στα Παραρτήματα του παρόντος και τις αναφορές βλαβών – διορθωτικής συντήρησης (με κατηγοριοποίηση ανά εξοπλισμό και ανά κρισιμότητας της βλάβης) του κόμβου για το αναφερθέν διάστημα (ΠΑΡΑΔΟΤΕΑ). Η Επιτροπή Παρακολούθησης και Παραλαβής θα παραλαμβάνει την έκθεση πεπραγμένων μόνο εφόσον η εγκυρότητά της έκθεσης πιστοποιηθεί από τα στοιχεία που διατηρεί στα δικά της πληροφοριακά συστήματα.

#### Πίνακας Παραδοτέων



A/A Παραδοτέου	Τίτλος Παραδοτέου	
1.1	Έκθεση πεπραγμένων 1 <sup>ης</sup> φάσης	Έως και 15 ημερολογιακές ημέρες από την ολοκλήρωση της αντίστοιχης φάσης.
2.1	Έκθεση πεπραγμένων 2 <sup>ης</sup> φάσης	
3.1	Έκθεση πεπραγμένων 3 <sup>ης</sup> φάσης	
4.1	Έκθεση πεπραγμένων 4 <sup>ης</sup> φάσης	

## 5.2 Μεθοδολογία Διοίκησης και Υλοποίησης Έργου

### 5.2.1 Μέθοδοι και Τεχνικές Υλοποίησης και Υποστήριξης

Ο υποψήφιος Ανάδοχος, λαμβάνοντας υπόψη όλες τις απαιτήσεις του έργου θα πρέπει να προτείνει ακριβή μεθοδολογία υλοποίησης της υποστήριξης, απομακρυσμένης παρακολούθησης, προληπτικής και διορθωτικής συντήρησης του οπτικού εξοπλισμού του δικτύου κορμού για την επιτυχή ολοκλήρωση του έργου.

### 5.2.2 Σχήμα Διοίκησης, Σχεδιασμού και Υλοποίησης του Έργου

Ο υποψήφιος Ανάδοχος θα πρέπει να διαθέτει το κατάλληλο σε αριθμό και ικανότητες προσωπικό για την ανάληψη της προμήθειας, όπως προσδιορίζεται σε λεπτομέρεια στην ενότητα **2.2.6**, στοιχείο που αξιολογείται με την μέθοδο on/off.

## **ΜΕΡΟΣ Β- ΟΙΚΟΝΟΜΙΚΟ ΑΝΤΙΚΕΙΜΕΝΟ ΤΗΣ ΣΥΜΒΑΣΗΣ**

### 1. Χρηματοδότηση της Σύμβασης

Φορέας χρηματοδότησης της παρούσας Σύμβασης είναι η ανώνυμη εταιρία «Εθνικό Δίκτυο Υποδομών Τεχνολογίας και Έρευνας», δ.τ. «ΕΔΥΤΕ Α.Ε.». Η δαπάνη για την Σύμβαση αυτή βαρύνει τον κωδικό λογιστικής 61 «Αμοιβές και έξοδα τρίτων» και 62 «Παροχές Τρίτων», με σχετική πίστωση του προϋπολογισμού των οικονομικών ετών 2024, 2025 και 2026 του Φορέα.

### 2. ΕΚΤΙΜΩΜΕΝΗ ΑΞΙΑ ΣΥΜΒΑΣΗΣ ΣΕ ΕΥΡΩ, ΧΩΡΙΣ ΦΠΑ: 220.000,00 ευρώ

Η εκτίμηση του συνολικού προϋπολογισμού χωρίς ΦΠΑ είναι 220.000,00 ευρώ {€272.800,00 [€220.000,00 + ΦΠΑ (24%) €52.800,00]}

**ΑΞΙΑ ΔΙΚΑΙΩΜΑΤΩΝ ΠΡΟΑΙΡΕΣΗΣ/ΠΑΡΑΤΑΣΗΣ: 100%**

Η Αναθέτουσα Αρχή διατηρεί (μονομερώς) το δικαίωμα για ανάθεση των υπηρεσιών συντήρησης για έως και δώδεκα (12) επιπλέον μήνες, ανώτατου προϋπολογιζόμενου κόστους € 220.000,00, χωρίς ΦΠΑ. Η Αναθέτουσα Αρχή δεν δεσμεύεται για την άσκηση του ανωτέρω δικαιώματος και δεν αποτελεί (το δικαίωμα) αντικείμενο διαπραγμάτευσης με τον ανάδοχο της αρχικής σύμβασης.

### 3. Φ.Π.Α.-ΚΡΑΤΗΣΕΙΣ-ΔΙΚΑΙΩΜΑΤΑ ΤΡΙΤΩΝ-ΕΠΙΒΑΡΥΝΣΕΙΣ

Ο συνολικός προϋπολογισμός, δεν δύναται να ξεπεράσει το συνολικό ποσό των ΕΥΡΩ: €545.600,00 [€440.000,00 + ΦΠΑ (24%) €105.600,00], (συμπεριλαμβανομένου δικαιώματος προαίρεσης). Σημειώνεται ότι η Αναθέτουσα Αρχή δεν δεσμεύεται να εξαντλήσει τον ανώτερο προϋπολογισμό παρά μόνο τον προϋπολογισμό που αντιστοιχεί στις υπηρεσίες που έχουν εκτελεστεί και παραληφθεί οριστικά από την αρμόδια Επιτροπή.

Τον Ανάδοχο βαρύνουν οι υπέρ τρίτων κρατήσεις, ως και κάθε άλλη επιβάρυνση, σύμφωνα με την κείμενη νομοθεσία, μη συμπεριλαμβανομένου Φ.Π.Α., για την παροχή υπηρεσιών στον τόπο και με τον τρόπο που προβλέπεται στα έγγραφα της Σύμβασης. Ιδίως βαρύνεται με τις ακόλουθες κρατήσεις:

α) Κράτηση 0,10% η οποία υπολογίζεται επί της αξίας κάθε πληρωμής προ φόρων και κρατήσεων της αρχικής καθώς και κάθε συμπληρωματικής ή τροποποιητικής σύμβασης υπέρ της Ενιαίας Αρχής Δημοσίων Συμβάσεων (ΕΑΔΗΣΥ) (άρθρο 350 παρ. 3 του ν. 4412/2016).

β) Κράτηση ύψους 0,02% υπέρ της ανάπτυξης και συντήρησης του ΟΠΣ ΕΣΗΔΗΣ, η οποία υπολογίζεται επί της αξίας, εκτός ΦΠΑ, της αρχικής, καθώς και κάθε συμπληρωματικής σύμβασης. Το ποσό αυτό παρακρατείται σε κάθε πληρωμή από την αναθέτουσα αρχή στο όνομα και για λογαριασμό του Υπουργείου Ψηφιακής Διακυβέρνησης σύμφωνα με την παρ. 6 του άρθρου 36 του ν. 4412/2016. Μέχρι την έκδοση της κοινής απόφασης της παρ. 6 του άρθρου 36 του ν. 4412/2016, η ως άνω κράτηση δεν επιβάλλεται<sup>9</sup>.

Οι υπέρ τρίτων κρατήσεις υπόκεινται στο εκάστοτε ισχύον αναλογικό τέλος χαρτοσήμου και στην επ' αυτού εισφορά υπέρ ΟΓΑ.

Με κάθε πληρωμή θα γίνεται η προβλεπόμενη από την κείμενη νομοθεσία παρακράτηση φόρου εισοδήματος αξίας 4% επί του καθαρού ποσού της προμήθειας υλικών και 8% επί του καθαρού ποσού παροχής υπηρεσιών, εφόσον ισχύει.

<sup>9</sup> Πρβλ. παρ. 1 άρθρου 25 του ν. 5039/2023 (Α' 83), σύμφωνα με την οποία: «Στο άρθρο 376 του ν. 4412/2016 (Α' 147) περί μεταβατικών διατάξεων, προστίθεται παρ. 18, ως εξής: «18. Μέχρι την έκδοση της κοινής απόφασης της παρ. 6 του άρθρου 36 η κράτηση της παρ. 1 του ίδιου άρθρου του πρώτου εδαφίου της ίδιας παραγράφου δεν επιβάλλεται.»

## 1 Περιγραφή Οικονομικού Αντικειμένου

Παρατίθενται κατωτέρω πίνακες ανάλυσης του οικονομικού αντικειμένου (εκτιμώμενης αξίας) της παρούσας. Επισημαίνεται δε ότι οι διαλαμβανόμενες στους κατωτέρω πίνακες επιμέρους τιμές είναι ενδεικτικές και δεν δεσμεύουν τους οικονομικούς φορείς. Υπό την έννοια αυτή, για το παραδεκτό των προσφορών, αρκεί αυτές να μην υπερβαίνουν τον συνολικό προϋπολογισμό της παρούσας.

## 2. Υπηρεσίες

Α/Α	Περιγραφή	Τύπος	Ποσότητα	Αξία χωρίς ΦΠΑ		ΦΠΑ (€)	Συνολική αξία με ΦΠΑ (€)
				Τιμή Μονάδας	Σύνολο		
1.1	Υπηρεσία τεχνικής υποστήριξης, έναρξη 12-05-2024 έως 11-05-2025	Μήνες	12	18.333,33	220.000,00	52.800,00	272.800,00

## ΠΑΡΑΡΤΗΜΑ ΙΙ – Πίνακες Συμμόρφωσης

Ο υποψήφιος Ανάδοχος συμπληρώνει τους παρακάτω πίνακες συμμόρφωσης με την απόλυτη ευθύνη της ακρίβειας των δεδομένων.

Σημειώνεται πως, εκτός και εάν αναφέρεται ρητώς διαφορετικά, οι προδιαγραφές και οι απαιτήσεις των πινάκων συμμόρφωσης αφορούν το σύνολο του προσφερόμενου εξοπλισμού όπως αυτός διαμορφώνεται βάσει του υλικού, του λογισμικού και των αδειών χρήσης που προσφέρονται από τον υποψήφιο ανάδοχο, και όχι από τις δυνατότητες αυτού (μετά από αναβάθμιση υλικού, λογισμικού ή αδειών χρήσης που δεν προσφέρονται).

Για το σύνολο του εξοπλισμού θα πρέπει να τηρούνται τα ακόλουθα:

- ΠΙΣΤΟΠΟΙΗΤΙΚΑ & ΠΡΟΤΥΠΑ: Να πληρούν τους κανονισμούς και τις οδηγίες της Ευρωπαϊκής Ένωσης σχετικά με την ποιότητα κατασκευής, τις ηλεκτρομαγνητικές παρεμβολές, την ασφάλεια και μη χρήση επικίνδυνων ουσιών (CE Mark, ROHS, κ.λπ.).
- ΤΡΟΦΟΔΟΣΙΑ: 210-240V AC, 50Hz, εκτός των WAP.
- ΘΕΡΜΟΚΡΑΣΙΑ ΛΕΙΤΟΥΡΓΙΑΣ: Από +10οC έως +35οC, τουλάχιστον, όπου δεν αναφέρεται ρητά.
- ΠΛΗΡΟΤΗΤΑ/ΠΡΟΑΙΡΕΤΙΚΑ ΕΙΔΗ: Η προσφορά να είναι πλήρης και να περιλαμβάνει όλα τα απαραίτητα παρελκόμενα για την πλήρη λειτουργία του προσφερόμενου εξοπλισμού όπως ζητείται από τις προδιαγραφές. Να προσφερθούν προαιρετικά, τυχόν επιπλέον δυνατότητες καθώς και παρελκόμενα που δεν συμπεριλαμβάνονται στη βασική συγκρότηση και προτείνονται από τον κατασκευαστή.

### **ΟΔΗΓΙΕΣ ΣΥΜΠΛΗΡΩΣΗΣ ΠΙΝΑΚΩΝ ΣΥΜΜΟΡΦΩΣΗΣ**

Στη Στήλη «ΠΡΟΔΙΑΓΡΑΦΗ», περιγράφονται αναλυτικά οι αντίστοιχοι τεχνικοί όροι, υποχρεώσεις ή επεξηγήσεις για τα οποία θα πρέπει να δοθούν αντίστοιχες απαντήσεις.

Αν στη στήλη «ΑΠΑΙΤΗΣΗ» έχει συμπληρωθεί η λέξη «ΝΑΙ» ή ένας αριθμός (που σημαίνει υποχρεωτικό αριθμητικό μέγεθος της προδιαγραφής και απαιτεί

συμμόρφωση) τότε η αντίστοιχη προδιαγραφή είναι υποχρεωτική για τον υποψήφιο ανάδοχο, θεωρούμενη ως απαραίητος όρος σύμφωνα με την παρούσα διακήρυξη. Προσφορές που δεν καλύπτουν πλήρως απαραίητους όρους απορρίπτονται ως απαραίηδες.

Αν η στήλη «ΑΠΑΙΤΗΣΗ» έχει συμπληρωθεί με τη λέξη «Επιθυμητή» τότε αποτελεί προδιαγραφή που υπερκαλύπτει το ελάχιστο απαιτούμενο και προσφορές που υπερκαλύπτουν τις ελάχιστες προδιαγραφές συνεκτιμούνται, επί τω βελτίω σύμφωνα με τη συναφή ομάδα κριτηρίων στην οποία εντάσσεται.

Στη στήλη «ΑΠΑΝΤΗΣΗ» σημειώνεται η απάντηση του αναδόχου που έχει τη μορφή ΝΑΙ/ΟΧΙ εάν η αντίστοιχη προδιαγραφή πληρούται ή όχι από την Προσφορά ή ένα αριθμητικό μέγεθος που δηλώνει την ποσότητα του αντίστοιχου χαρακτηριστικού στην προσφορά. Απλή κατάφαση ή επεξήγηση δεν αποτελεί απόδειξη πλήρωσης της προδιαγραφής και η αρμόδια Επιτροπή έχει την υποχρέωση ελέγχου και επιβεβαίωσης της πλήρωσης της απαίτησης (ιδιαίτερα αν αυτή αποτελεί ελάχιστη).

Σε περίπτωση που δεν έχει συμπληρωθεί η στήλη «ΑΠΑΝΤΗΣΗ», για έστω και έναν από τους όρους στον πίνακα συμμόρφωσης, τότε θεωρείται ότι δεν υπάρχει απάντηση στο σχετικό όρο.

Στη στήλη «ΠΑΡΑΠΟΜΠΗ» θα καταγραφεί **με ποινή αποκλεισμού** η σαφής παραπομπή σε Παράρτημα της Τεχνικής Προσφοράς το οποίο θα περιλαμβάνει αριθμημένα Τεχνικά Φυλλάδια κατασκευαστών, ή αναλυτικές τεχνικές περιγραφές των υπηρεσιών, του εξοπλισμού ή του τρόπου διασύνδεσης και λειτουργίας ή αναφορές μεθοδολογίας εγκατάστασης και υποστήριξης κλπ., που κατά την κρίση του υποψηφίου αναδόχου τεκμηριώνουν τα στοιχεία των Πινάκων Συμμόρφωσης. Στην αρχή του Παραρτήματος καταγράφεται αναλυτικός πίνακας των περιεχόμενων του.

Είναι ιδιαίτερα επιθυμητή η πληρέστερη συμπλήρωση των παραπομπών, οι οποίες πρέπει να είναι κατά το δυνατόν συγκεκριμένες (π.χ. Τεχνικό Φυλλάδιο 3, Σελ. 4 Παράγραφος 4, κ.λπ.). Αντίστοιχα στο τεχνικό φυλλάδιο ή στη σχετική αναφορά, μεθοδολογικό εργαλείο, τεχνική κλπ. θα υπογραμμιστεί το σημείο που τεκμηριώνει τη συμφωνία ή υπερκάλυψη και θα σημειωθεί η αντίστοιχη

παράγραφος του Πίνακα Συμμόρφωσης στην οποία καταγράφεται η ζητούμενη προδιαγραφή (π.χ. Προδ. 4.18).

Τονίζεται ότι είναι υποχρεωτική με ποινή αποκλεισμού η απάντηση σε όλα τα σημεία των ΠΙΝΑΚΩΝ ΣΥΜΜΟΡΦΩΣΗΣ και η παροχή όλων των πληροφοριών που ζητούνται.

### Πίνακας Συμμόρφωσης 1: Υπηρεσίες

A/A	Περιγραφή / Προδιαγραφές	Απαίτηση	Απάντηση Προμηθευτή	Παραπομπή
<b>1.1.</b>	<b>Υπηρεσία τεχνικής υποστήριξης</b>			
1.1.1.	Πλήρης εγγύηση με κάλυψη για ανταλλακτικά και εργασία, όσες φορές και αν η κάλυψη αυτή απαιτηθεί στη διάρκεια της σύμβασης.	≥ 12 μήνες		
1.1.2.	Οργανωμένο βλαβοληπτικό κέντρο του κατασκευαστικού οίκου, με υποστήριξη στην Αγγλική γλώσσα. Να δοθούν η ηλεκτρονική διεύθυνση ταχυδρομείου (e-mail) και ο αριθμός κλήσης του βλαβοληπτικού κέντρου.	NAI		
1.1.3.	Δυνατότητα αναγγελίας βλάβης μέσω τηλεφώνου και ηλεκτρονικού ταχυδρομείου (e-mail) μεταξύ 08:00 – 20:00, από Δευτέρα έως και Παρασκευή, πλην επίσημων Ελληνικών αργιών.	NAI		
1.1.4.	Απόκριση από τεχνικό του Αναδόχου ή του κατασκευαστικού οίκου από τη στιγμή της αναγγελίας βλάβης.	<p>NAI. Ο χρόνος απόκρισης εξαρτάται από την σημαντικότητα της βλάβης:</p> <ul style="list-style-type: none"> <li>• Κρίσιμες: 30 λεπτά</li> <li>• Σημαντικές: 1 ώρα</li> <li>• Μικρής σημασίας: 4 ώρες</li> </ul>		

Α/Α	Περιγραφή / Προδιαγραφές	Απαίτηση	Απάντηση Προμηθευτή	Παραπομπή
1.1.5.	<p>Σε περίπτωση βλάβης στο υλικό ή στο λογισμικό που ορίζεται στο ΠΑΡΑΡΤΗΜΑ V – Λίστα Εξοπλισμού, ο Ανάδοχος υποχρεούται να προβεί σε πλήρη αποκατάσταση της βλάβης είτε απομακρυσμένα μέσω του διαχειριστικού συστήματος είτε με επιτόπια επίσκεψη στον κόμβο που είναι εγκατεστημένος ο σε βλάβη εξοπλισμός. Σε περίπτωση που θα απαιτηθεί αντικατάσταση υλικού, ο Ανάδοχος θα χρησιμοποιήσει εξοπλισμό από το απόθεμα που διατηρεί. Τυχόν έξοδα για την μεταφορά του εξοπλισμού από τη διεύθυνση όπου βρίσκεται το απόθεμα έως τον κόμβο εγκατάστασης θα βαρύνουν αποκλειστικά τον Ανάδοχο.</p>	ΝΑΙ		
1.1.6.	<p>Σε περίπτωση βλάβης στον εξοπλισμό (υλικό και λογισμικό) που ορίζεται στο ΠΑΡΑΡΤΗΜΑ V – Λίστα Εξοπλισμού, ο μέγιστος συνολικός χρόνος αποκατάστασης για βλάβες κρίσιμης/μεγάλης σημασίας από την μέρα αναγγελίας της βλάβης δεν θα ξεπερνά την επόμενη εργάσιμη μέρα.</p> <p>Σε περίπτωση βλάβης στο λογισμικό που απαιτείται έκδοση νέου softwarepatch/release τότε ο χρόνος αποκατάστασης της επόμενης εργάσιμης μέρας αναφέρεται σε προσωρινή λύση η οποία για να είναι αποδεκτή από την Αναθέτουσα Αρχή θα πρέπει να μηδενίζει το ρίσκο για την αξιοπιστία του δικτύου.</p>	ΝΑΙ		
1.1.7.	<p>Για βλάβες μικρής σημασίας στον εξοπλισμό (υλικό και λογισμικό) που ορίζεται στο ΠΑΡΑΡΤΗΜΑ V – Λίστα Εξοπλισμού, ο συνολικός χρόνος αποκατάστασης δεν θα ξεπερνά τις 20 ημερολογιακές ημέρες από την ημέρα αναγγελίας της βλάβης.</p> <p>Σε περίπτωση βλάβης στο λογισμικό που απαιτείται έκδοση νέου softwarepatch/release τότε ο χρόνος αποκατάστασης των 20 ημερολογιακών ημερών αναφέρεται σε προσωρινή λύση.</p>	ΝΑΙ		

Α/Α	Περιγραφή / Προδιαγραφές	Απαίτηση	Απάντηση Προμηθευτή	Παραπομπή
1.1.8.	<p>Σε περίπτωση κατά την οποία η οριστική αποκατάσταση βλαβών στο λογισμικό απαιτήσει την έκδοση και εγκατάσταση νέου softwarepatch/release τότε ο μέγιστος χρόνος οριστικής αποκατάστασης της βλάβης δεν θα μπορεί να ξεπεράσει τις:</p> <ul style="list-style-type: none"><li>• 45 ημέρες για κρίσιμες βλάβες</li><li>• 90 ημέρες για σημαντικές βλάβες</li><li>• 100 ημέρες για μικρής σημασίας βλάβες</li></ul> <p>Σε κάθε περίπτωση, ο Ανάδοχος υποχρεούται να παρέχει προσωρινή λύση με την οποία θα μηδενίζεται το ρίσκο για την Αναθέτουσα Αρχή σύμφωνα με τους χρονικούς περιορισμούς που ορίζονται στα 1.1.6 και 1.1.7.</p>	ΝΑΙ		





**ΠΑΡΑΡΤΗΜΑ IV – Πίνακας Οικονομικής Προσφοράς**

Α/ Α	Περιγραφή	Τύπος	Ποσότητα	Αξία χωρίς ΦΠΑ		ΦΠΑ (€)	Συνολική αξία με ΦΠΑ (€)
				Τιμή μονάδας	Σύνολο		
1.1	Υπηρεσίες						
1.1.1	Υπηρεσία τεχνικής υποστήριξης	Μήνες	12				
1.1.2	ΣΥΝΟΛΟ						

## ΠΑΡΑΡΤΗΜΑ V – Λίστα Εξοπλισμού

Συνολικά ο εξοπλισμός που καλύπτεται από την παρούσα είναι ο:

Μοντέλο	Ποσότητα
EX4200-24F	33
EX4200-24T	69
EX4200-48T	20
EX4500-40F	2
MX104-MX5-AC	3
MX480BASE-AC	11
MX5-T-AC	5
MX80-AC	46
MX960BASE3-AC	3
MX960BASE3-DC	2
MPC Type 2 3D Q	47
EX4300	37
QFX10002-72Q	6
QFX5100-48T-6Q	70
QFX5100-48S-6Q	8

Οι δρομολογητές βρίσκονται εγκατεστημένοι στα παρακάτω σημεία

A/A	Κόμβος ΕΛΕΤ4	Διεύθυνση
1	Αγία Βαρβάρα	Μεγάλου Αλεξάνδρου 85, Αγία Βαρβάρα
2	Αγρίνιο	Σούλου 5, TK 30100
3	Ακρόπολη	Οδυσσέα Ανδρούτσου 8-10, TK 11741, Αθήνα, όροφος 2ο
4	Αθήνα – Κωλέττη	Εμ. Μπενάκη 47 & Κωλέττη, Αθήνα, TK10681, όροφος 1ος
5	Αθήνα – ΕΙΕ	Βασ.Κωνσταντίνου 48, TK 11635, υπόγειο ΕΚΤ
6	Αθήνα – Δημόκριτος	Πατριάρχη Γρηγορίου Ε΄ & Νεαπόλεως, Αγ.Παρασκευή, TK 15310, ισόγειο
7	Αλεξανδρούπολη	Ιωακείμ Καβύρη 5, Τ.Κ. 68100, Αλεξανδρούπολη
8	Βόλος	Επισκοπής 2 και Πουρίου, Τ.Κ. 38221, Βόλος
9	Γρεβενά	Γ. Μπουσίου 9, TK 51100, όροφος 1ος
10	Δράμα	Κρόνου & Αρτζίδου, όροφος 2ος
11	Έδεσσα	Πλατεία Ωρολογίου 1, TK 58200, όροφος 2ος
12	Ζάκυνθος	Λ. Δημοκρατίας 2, TK 29100
13	Ηγουμενίτσα	Γρ. Λαμπράκη 35, Τ.Κ. 46100, Ηγουμενίτσα
14	Ηράκλειο	Αριάδνης 6, TK 71202, όροφος 3ος
15	Θεσσαλονίκη – Ερμού	Ερμού 40, TK 54623

16	Ιωάννινα	Αρσένη Γεροντικού 20, ΤΚ 45332, όροφος 1ος
17	Καβάλα	Περιοχή Κεραμωτή, ΤΚ 64011
18	Καρδίτσα	Αλαμανή 21, Τ.Κ. 43100, Καρδίτσα, όροφος 1ος
19	Καστοριά	Γράμμου 209, ΤΚ 52100, όροφος 1ος
20	Κέρκυρα	Λ. Αλεξάνδρας 24, Τ.Κ. 49100, Κέρκυρα, όροφος 2ος
21	Κεφαλονία	Λεωφόρο Βεργωτή 8 Αργοστόλι, ΤΚ 28100
22	Λούρος	Υδροηλεκτρικός Σταθμός Λούρου
23	Κνωσός	Λεωφόρος Κνωσού, Παν. Κρήτης
24	Κοζάνη	1ης Οκτωβρίου 2, ΤΚ 50100, ισόγειο
25	Κομοτηνή	Σοφίας Βέμπω 8, Τ.Κ. 69100, Κομοτηνή
26	Λαμία	Πλατεία Ελευθερίας 2, Τ.Κ. 35100, Λαμία, 2ος όροφος
27	Λάρισα	Φιλελλήνων 11, ΤΚ 41222
28	Λεχαινά	Χρήστου Πραντούνα 10, ΤΚ 27053
29	Λήμνος	Κεντρική πλατεία, ΤΚ 81400
30	Μεσολόγγι	Σπύρου Τρικούπη 5, ΤΚ 30200, όροφος 2ος
31	Μυτιλήνη	Βουρνάζων 8, Τ.Κ. 81100, Μυτιλήνη, όροφος 2ος
32	Ξάνθη	Μιχαήλ Βόγδου 2, όροφος 1ος
33	Ρέθυμνο	Δημοκρατίας & Σαφά, ΤΚ 74100, όροφος 1ος
34	Ρόδος	Αμερικής 91, ΤΚ 85100
35	Σάμος	Πλατεία Ηρώων, ΤΚ 83100
36	Σέρρες	Γρηγορίου Λαμπράκη 3, όροφος 2ος
37	Σύρος	Πλατεία Μιαούλη, ΤΚ 84100, όροφος 2ος
38	Τρίκαλα	Σολωμού 8, Τ.Κ. 42100, Τρίκαλα
39	Φλώρινα	Τυρνόβου 7, ΤΚ 53100, όροφος 1ος
40	Χαλκίδα	Ελ.Βενιζέλου 36, ΤΚ 34100
41	Χανιά	Μαργωνίου & Λουτρού 1, ΤΚ 73136, όροφος 2ος
42	Χίος	Τζον Κέννεντυ 2, Τ.Κ. 82100, Χίος
43	Κόρινθος	Κολοκοτρώνη 32, ΤΚ 20100, όροφος 2ος
44	Τρίπολη	Λαγοπάτη 36, ΤΚ 22100
45	Αθήνα - Υ.ΠΑΙ.Θ.Π.Α	Ανδρέα Παπανδρέου 37, Μαρούσι, ΤΚ 15180, όροφος -1
46	Λούρος	Γραφεία ΕΔΕΤ
47	Λούρος	Γραφεία ΕΔΕΤ
48	Καλαμάτα	Βασιλέως Κωνσταντίνου 14, ΤΚ 24100, όροφος 2ος
49	Πάτρα	Πλατεία Γεωργίου Α' 42, ΤΚ 26221, όροφος 3ος

Το παρακάτω σχήμα αποικονίζει την κατανομή των δρομολογητών ανά την Ελλάδα:

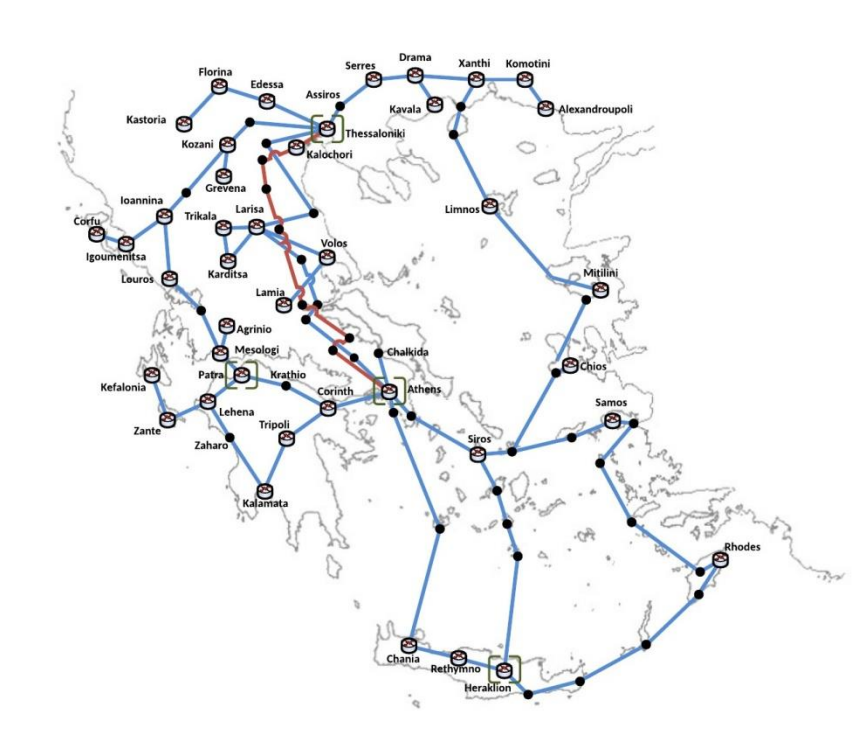

Οι μεταγωγείς βρίσκονται κυρίως εγκατεστημένοι στους χώρους των ιδρυμάτων/μελών της ΕΔΥΤΕ

Ο εξοπλισμός που αφορά τα μοντέλα QFX10002, QFX5100 βρίσκεται εγκατεστημένος στα κέντρα λειτουργίας δικτύου της ΕΔΥΤΕ.

Οι σειριακοί αριθμοί αλλά και τα μοντέλα καταγράφονται ενδεικτικά παρακάτω:

Description	Item	Partnumber	Serial number	Description	Item	Partnumber	Serial number
MX5-T	Chassis		V0532	MX80	Chassis		G4295
MX5-T	Midplane	711-038215	ABDB1790	MX80	Midplane	711-031594	CABC4354
MX80	Chassis		G3936	MX480	Chassis		JN1227A19A FB
MX80	Midplane	711-031594	CABD2032	MX480	Midplane	710-017414	ACRB0259
MX80	Chassis		G4778	MX80	Chassis		G4304
MX80	Midplane	711-031594	CABG7195	MX80	Midplane	711-031594	CABC4322
MX80	Chassis		G5179	MX80	Chassis		G6546

# 2024DIAB27733

MX80	Midplane	711-031594	CABH1662	MX80	Midplane	711-031594	CABT7535
MX80	Chassis		G4224	MX80	Chassis		G3903
MX80	Midplane	711-031594	CABC4310	MX80	Midplane	711-031594	CABF9705
MX5-T	Chassis		H6733	MX80	Chassis		G4023
MX5-T	Midplane	711-038215	CADY7661	MX80	Midplane	711-031594	CABD2040
MX80	Chassis		G5169	MX80	Chassis		G6548
MX80	Midplane	711-031594	CABH1615	MX80	Midplane	711-031594	CABT7550
MX80	Chassis		G4194	MX80	Chassis		G7716
MX80	Midplane	711-031594	CABC4305	MX80	Midplane	711-031594	CACB6614
MX80	Chassis		G6543	MX104	Chassis		AJ910
MX80	Midplane	711-031594	CABT7544	MX104	Midplane	750-044219	CAFL6525
MX80	Chassis		F6549	MX80	Chassis		G6568
MX80	Midplane	711-031594	ZZ0110	MX80	Midplane	711-031594	CABT7545
MX80	Chassis		G4021	MX5-T	Chassis		AA033
MX80	Midplane	711-031594	CABD2029	MX5-T	Midplane	711-038215	CADX8814
MX80	Chassis		G5573	MX480	Chassis		JN122A0DEAFB
MX80	Midplane	711-031594	CABH1624	MX480	Midplane	710-017414	ACRA9508
MX960	Chassis		JN122EA45AFA	MX5-T	Chassis		H6766
MX960	Midplane	750-047849	ACRB3032	MX5-T	Midplane	711-038215	CADY7726
MX80	Chassis		G4033	MX5-T	Chassis		V0449
MX80	Midplane	711-031594	CABC4403	MX5-T	Midplane	711-038215	ABDB8094
MX80	Chassis		G5718	MX80	Chassis		G4228
MX80	Midplane	711-031594	CABW7961	MX80	Midplane	711-031594	CABC4320
MX80	Chassis		G3939	MX80	Chassis		G4843
MX80	Midplane	711-031594	CABD2078	MX80	Midplane	711-031594	CABG7250
MX480	Chassis		JN1228BF3AFB	MX80	Chassis		G4859
MX480	Midplane	710-017414	ACRA9472	MX80	Midplane	711-031594	CAAZ3193
MX480	Chassis		JN1228C4CAFB	MX80	Chassis		G3871

# 2024DIAB27733

MX480	Midplane	710-017414	ACRA9520	MX80	Midplane	711-031594	CABF9704
MX80	Chassis		G6538	MX104	Chassis		AL591
MX80	Midplane	711-031594	CABT7542	MX104	Midplane	750-044219	CAFD4028
MX80	Chassis		G5764	MX480	Chassis		JN122891EAFB
MX80	Midplane	711-031594	CABX1028	MX480	Midplane	710-017414	ACRA9494
MX80	Chassis		G5692	MX960	Chassis		JN122E451AFA
MX80	Midplane	711-031594	CABW7993	MX960	Midplane	750-047849	ACRA8969
MX80	Chassis		G4176	MX80	Chassis		G4179
MX80	Midplane	711-031594	CABD1082	MX80	Midplane	711-031594	CABD2035
MX80	Chassis		G5777	MX80	Chassis		G4196
MX80	Midplane	711-031594	CABW7975	MX80	Midplane	711-031594	CABC4382
MX80	Chassis		G5676	MX80	Chassis		G5746
MX80	Midplane	711-031594	CABW7962	MX80	Midplane	711-031594	CABX1009
MX80	Chassis		G4794	MX480	Chassis		JN122E602AFB
MX80	Midplane	711-031594	CABG7201	MX480	Midplane	710-017414	ACRB0306
MX480	Chassis		JN12303FAAFB	MX480	Chassis		JN1227990AFB
MX480	Midplane	710-017414	ACRB8340	MX480	Midplane	710-017414	ACRB0170
MX480	Chassis		JN1227A2CAFBAFB	MX480	Chassis		JN122C808AFB
MX480	Midplane	710-017414	ACRB0222	MX480	Midplane	710-017414	ACRB0178
MX960	Chassis		JN122E100AFA	MX80	Chassis		G6570
MX960	Midplane	750-047849	ACRB3058	MX80	Midplane	711-031594	CABT7538
MX80	Chassis		G3942	MX960	Chassis		JN122DF1AAFA
MX80	Midplane	711-031594	CABD2082	MX960	Midplane	750-047849	ACRB3136
MX80	Chassis		G5795	MX960	Chassis		JN122ED00AFA
MX80	Midplane	711-031594	CABW7955	MX960	Midplane	750-047849	ACRB3087
MX80	Chassis		G5823	MX480	Chassis		JN12288A8AFB

# 2024DIAB27733

MX80	Midplane	711-031594	CABX 1100	MX480	Midplane	710-017414	ACRA9519
------	----------	------------	-----------	-------	----------	------------	----------

Description	Part Number	Serial Number
MPC Type 2 3D Q	750-031088	CABV4493
MPC Type 2 3D Q	750-031088	CABV4430
MPC Type 2 3D Q	750-031088	CABL9200
MPC Type 2 3D Q	750-031088	CABL9116
MPC Type 2 3D Q	750-031088	CABV4437
MPC Type 2 3D Q	750-031088	CABN2105
MPC Type 2 3D Q	750-031088	CABL2925
MPC Type 2 3D Q	750-031088	CABD0244
MPC Type 2 3D Q	750-031088	CABL9247
MPC Type 2 3D Q	750-031088	CABL9219
MPC Type 2 3D Q	750-031088	CABW7066
MPC Type 2 3D Q	750-031088	ABBV8012
MPC Type 2 3D Q	750-031088	CABV4448
MPC Type 2 3D Q	750-031088	CABV4450
MPC Type 2 3D Q	750-031088	CABV4458
MPC Type 2 3D Q	750-031088	CABZ1763
MPC Type 2 3D Q	750-031088	CABW7095
MPC Type 2 3D Q	750-031088	CABV4495
MPC Type 2 3D Q	750-031088	CABD0222
MPC Type 2 3D Q	750-031088	CABL9211

Description	Part Number	Serial Number
QFX5100-48T-6Q	650-051643	TR0215390175
QFX5100-48S-6Q	650-049938	TA3715380002
QFX5100-48T-6Q	650-051643	TR0215390114
QFX5100-48T-6Q	650-051643	TR0215410192
QFX5100-48S-6Q	650-049938	TA3715380057
QFX5100-48T-6Q	650-051643	TR0215390124
QFX5100-48T-6Q	650-051643	TR0215390248
QFX5100-48T-6Q	650-051643	TR0215390159
QFX5100-48T-6Q	650-051643	TR0215390112
QFX5100-48T-6Q	650-051643	TR0215390028
QFX5100-48T-6Q	650-051643	TR0215380109
QFX5100-48T-6Q	650-051643	TR0215390012
QFX5100-48T-6Q	650-064374	TR0217390137
QFX5100-48T-6Q	650-051643	TR0215460177
QFX5100-48T-6Q	650-051643	TR0215390188
QFX5100-48T-6Q	650-051643	TR0215390085
QFX5100-48T-6Q	650-051643	TR0215390059
QFX5100-48T-6Q	650-051643	TR0215380060
QFX5100-48T-6Q	650-051643	TR0215390135
QFX5100-48T-6Q	650-051643	TR0215390130



# 2024DIAB27733

MPC Type 2 3D Q	750- 03108 8	CABL9178
MPC Type 2 3D Q	750- 03108 8	CABN2031
MPC Type 2 3D Q	750- 03108 8	CABL9142
MPC Type 2 3D Q	750- 03108 8	CABV4438
MPC Type 2 3D Q	750- 03108 8	CABN2074
MPC Type 2 3D Q	750- 03108 8	CABK5097
MPC Type 2 3D Q	750- 03108 8	CABD0186
MPC Type 2 3D Q	750- 03108 8	CABW3505
MPC Type 2 3D Q	750- 03108 8	CABL9167
MPC Type 2 3D Q	750- 03108 8	CABL9304
MPC Type 2 3D Q	750- 03108 8	CABK5346
MPC Type 2 3D Q	750- 03108 8	CABL9144
MPC Type 2 3D Q	750- 03108 8	CABD8148
MPC Type 2 3D Q	750- 03108 8	CABL9216
MPC Type 2 3D Q	750- 03108 8	CABV4418
MPC Type 2 3D Q	750- 03108 8	CABV4421
MPC Type 2 3D Q	750- 03108 8	CABN9668
MPC Type 2 3D Q	750- 03108 8	CABN9632
MPC Type 2 3D Q	750- 03108 8	CABN2063
MPC Type 2 3D Q	750- 03108 8	CABV4449
MPC Type 2 3D Q	750- 03108 8	CABV4445
MPC Type 2 3D Q	750- 03108 8	CADD8688
MPC Type 2 3D Q	750- 03108 8	CABV4452
MPC Type 2 3D Q	750- 03108 8	CABV4463

QFX10002- 72Q	750- 0554 15	ACPJ2768
QFX10002- 72Q	750- 0554 15	ACPJ2777
QFX5100- 48S-6Q	650- 0499 38	TA3715260 188
QFX5100- 48T-6Q	650- 0516 43	TR0215350 324
QFX5100- 48S-6Q	650- 0499 38	TA3715270 178
QFX5100- 48T-6Q	650- 0516 43	TR0214500 047
QFX5100- 48T-6Q	650- 0516 43	TR0215350 345
QFX5100- 48T-6Q	650- 0516 43	TR0215350 049
QFX5100- 48T-6Q	650- 0516 43	TR0214510 024
QFX5100- 48T-6Q	650- 0516 43	TR0215350 330
QFX5100- 48T-6Q	650- 0516 43	TR0215330 385
QFX5100- 48T-6Q	650- 0516 43	TR0215290 331
QFX5100- 48T-6Q	650- 0516 43	TR0215250 238
QFX5100- 48T-6Q	650- 0516 43	TR0215070 069
QFX5100- 48T-6Q	650- 0516 43	TR0215350 370
QFX5100- 48T-6Q	650- 0516 43	TR0215330 433
QFX10002- 72Q	750- 0554 15	ACPE3803
QFX5100- 48T-6Q	650- 0643 74	TR0217390 140
QFX5100- 48T-6Q	650- 0516 43	TR0215350 113
QFX5100- 48T-6Q	650- 0516 43	TR0215350 301
QFX5100- 48T-6Q	650- 0516 43	TR0215350 399
QFX5100- 48T-6Q	650- 0516 43	TR0214510 134
QFX5100- 48T-6Q	650- 0516 43	TR0215350 364
QFX5100- 48T-6Q	650- 0516 43	TR0215350 409

# 2024DIAB27733

MPC Type 2 3D Q	750- 03108 8	CABK5156
MPC Type 2 3D Q	750- 03108 8	CABN2008
MPC Type 2 3D Q	750- 03108 8	CACB3135

Description	Part Number	Serial Number
EX4200-24T, 8 POE	750-033065	BM0213509227
EX4200-24T, 8 POE	750-021256	BM0209412639
EX4200-24F	750-033067	BR0213316978
EX4200-24T, 8 POE	750-033065	BM0213509181
EX4200-24F	750-033067	BR0213316884
EX4200-24T, 8 POE	750-033065	BM0213296848
EX4200-24T, 8 POE	750-033065	BM0213297118
EX4200-24T, 8 POE	750-033065	BM0213297034
EX4200-24T, 8 POE	750-033065	BM0213297026
EX4200-24T, 8 POE	750-033065	BM0213296846
EX4200-24T, 8 POE	750-021256	BM0209412227
EX4200-24F	750-033067	BR0213316993
EX4200-24T, 8 POE	750-021256	BM0209412303
EX4200-24F	750-033067	BR0213316944
EX4200-24F	750-033067	BR0213316880
EX4200-24T, 8 POE	750-033065	BM0213509225
EX4200-24T, 8 POE	750-033065	BM0213297171
EX4200-24F	750-033067	BR0213316989
EX4200-24F	750-033067	BR0213316883

QFX5100-48S-6Q	650-049938	TA3715380060
QFX5100-48T-6Q	650-051643	TR0215390139
QFX5100-48S-6Q	650-049938	TA3715260042
QFX5100-48T-6Q	650-051643	TR0215380040
QFX5100-48T-6Q	650-051643	TR0215390106
QFX5100-48T-6Q	650-051643	TR0215380200
QFX5100-48T-6Q	650-064374	TR0217160130
QFX5100-48T-6Q	650-051643	TR0215390291
QFX5100-48T-6Q	650-051643	TR0215390154
QFX5100-48T-6Q	650-051643	TR0214510003
QFX5100-48T-6Q	650-051643	TR0215380041
QFX5100-48T-6Q	650-064374	TR0217020086
QFX5100-48T-6Q	650-051643	TR0215390209
QFX5100-48T-6Q	650-051643	TR0215390180
QFX5100-48T-6Q	650-051643	TR0215380072
QFX5100-48T-6Q	650-051643	TR0215390031
QFX5100-48T-6Q	650-051643	TR0215330050
QFX5100-48T-6Q	650-051643	TR0215330531
QFX5100-48T-6Q	650-051643	TR0215330495
QFX5100-48T-6Q	650-051643	TR0215330391
QFX5100-48T-6Q	650-051643	TR0215330551
QFX5100-48T-6Q	650-051643	TR0215350343
QFX5100-48T-6Q	650-051643	TR0215330405
QFX5100-48T-6Q	650-051643	TR0215330365

# 2024DIAB27733

EX4200-24T, 8 POE	750-033065	BM0213297055
EX4200-24T, 8 POE	750-021256	BM0209412370
EX4200-24T, 8 POE	750-021256	BM0209412572
EX4200-48T, 8 POE	750-021254	BP0209472237
EX4200-24F	750-033067	BR0213316968
EX4200-24T, 8 POE	750-033065	BM0213509198
EX4200-24T, 8 POE	750-021256	BM0209412383
EX4200-24T, 8 POE	750-033065	BM0213509318
EX4200-24T, 8 POE	750-033065	BM0213297070
EX4200-24T, 8 POE	750-033065	BM0213509236
EX4200-24T, 8 POE	750-033065	BM0214151932
EX4200-24T, 8 POE	750-033065	BM0213297141
EX4200-24F	750-033067	BR0213316972
EX4200-24F	750-033067	BR0213316959
EX4200-24T, 8 POE	750-021256	BM0209412328
EX4200-24T, 8 POE	750-033065	BM0213296841
EX4200-24T, 8 POE	750-033065	BM0213296837
EX4200-24T, 8 POE	750-021256	BM0209412289
EX4200-24F	750-033067	BR0213316990
EX4200-24F	750-033067	BR0213316974
EX4200-24F	750-033067	BR0213316999
EX4200-24T, 8 POE	750-033065	BM0213296798

QFX5100-48T-6Q	650-051643	TR0215330344
QFX5100-48T-6Q	650-051643	TR0215330131
QFX5100-48T-6Q	650-051643	TR0215350205
QFX5100-48T-6Q	650-051643	TR0215350355
QFX5100-48T-6Q	650-051643	TR0215350253
QFX10002-72Q	750-055415	ACPE3821
QFX10002-72Q	750-055415	ACPR7666
QFX5100-48T-6Q	650-051643	TR0215380016
QFX5100-48T-6Q	650-051643	TR0215350394
EX4200-24F	750-033067	BR0213317008
EX4200-24F	750-033067	BR0213317007
EX4300-48T	650-044932	PE3715330266
EX4200-24F	750-033067	BR0213317080
EX4200-24F	750-033067	BR0213317006
EX4200-24T, 8 POE	750-033065	BM0213297183
EX4200-24T, 8 POE	750-033065	BM0213297123
EX4200-24F	750-033067	BR0213317078
EX4200-24T, 8 POE	750-033065	BM0213297052
EX4200-24T, 8 POE	750-033065	BM0213296911
EX4200-24F	750-033067	BR0213316991
EX4200-24F	750-033067	BR0213316892
EX4200-24T, 8 POE	750-021256	BM0209412396

# 2024DIAB27733

EX4200-24T, 8 POE	750-033065	BM0213297192
EX4200-24T, 8 POE	750-021256	BM0209412677
EX4200-24T, 8 POE	750-021256	BM0209412281
EX4200-24F	750-021258	BR0209391443
EX4200-24T, 8 POE	750-033065	BM0213509299
EX4200-24T, 8 POE	750-033065	BM0213296893
EX4200-24F	750-021258	BR0209404566
EX4200-24T, 8 POE	750-033065	BM0213509330
EX4200-24T, 8 POE	750-033065	BM0213297105
EX4200-24T, 8 POE	750-033065	BM0213297107
EX4200-24T, 8 POE	750-021256	BM0209412247
EX4200-24F	750-033067	BR0213316998
EX4200-24F	750-033067	BR0213317105
EX4200-24T, 8 POE	750-033065	BM0213297125
EX4200-24T, 8 POE	750-033065	BM0213509230
EX4200-24T, 8 POE	750-033065	BM0213297122
EX4200-24T, 8 POE	750-033065	BM0213297116
EX4200-24T, 8 POE	750-033065	BM0213509302
EX4200-24T, 8 POE	750-021256	BM0209412655
EX4200-24T, 8 POE	750-021256	BM0209412674
EX4200-24T, 8 POE	750-033065	BM0213296960
EX4200-24T, 8 POE	750-033065	BM0213478984

EX4200-24T, 8 POE	750-033065	BM0213297128
EX4200-24F	750-033067	BR0213316981
EX4200-48T, 8 POE	750-021254	BP0209440804
EX4200-48T, 8 POE	750-033063	BP0215230521
EX4200-24T, 8 POE	750-021256	BM0209412385
EX4300-48T	650-044932	PE3715330299
EX4300-48T	650-044932	PE3715340501
EX4200-48T, 8 POE	750-033063	BP0215360368
EX4300-48T	650-044932	PE3715330758
EX4300-48T	650-044932	PE3715300545
EX4300-48T	650-044932	PE3715330164
EX4300-48T	650-044932	PE3715340032
EX4300-48T	650-044932	PE3715340098
EX4300-48T	650-044932	PE3715340034
EX4300-48T	650-044932	PE3715330390
EX4300-48T	650-044932	PE3715330215
EX4300-48T	650-044932	PE3715330658
EX4300-48T	650-044932	PE3715340038
EX4300-48T	650-044932	PE3715330659
EX4300-48T	650-044932	PE3715340251
EX4300-48T	650-044932	PE3715330703
EX4200-48T, 8 POE	750-021254	BP0209471911

# 2024DIAB27733

EX4200-24F	750-033067	BR0213316992
EX4200-24F	750-033067	BR0213316871
EX4200-24T, 8 POE	750-033065	BM0213297076
EX4200-24T, 8 POE	750-021256	BM0209412449
EX4200-24T, 8 POE	750-033065	BM0213297131
EX4200-24T, 8 POE	750-033065	BM0213297104
EX4200-24T, 8 POE	750-033065	BM0213296941
EX4200-24T, 8 POE	750-033065	BM0213297050
EX4200-24T, 8 POE	750-033065	BM0213297100
EX4200-24T, 8 POE	750-033065	BM0213297099
EX4200-24T, 8 POE	750-033065	BM0213297113
EX4200-24T, 8 POE	750-033065	BM0213297027
EX4200-24T, 8 POE	750-033065	BM0213297040
EX4200-24T, 8 POE	750-033065	BM0213297069
EX4200-24F	750-021258	BR0209338990
EX4200-24T, 8 POE	750-033065	BM0213297108
EX4200-24F	750-033067	BR0213316920
EX4200-24F	750-033067	BR0213316983

EX4200-48T, 8 POE	750-021254	BP0209469492
EX4200-24F	750-021258	BR0209391437
EX4200-24T, 8 POE	750-021256	BM0209412380
EX4200-48T, 8 POE	750-033063	BP0215230119
EX4200-48T, 8 POE	750-033063	BP0215230014
EX4200-48T, 8 POE	750-033063	BP0215230088
EX4200-48T, 8 POE	750-033063	BP0215230197
EX4200-48T, 8 POE	750-033063	BP0215230012
EX4200-48T, 8 POE	750-033063	BP0215230207
EX4200-48T, 8 POE	750-033063	BP0215230300
EX4200-48T, 8 POE	750-033063	BP0215230299
EX4200-48T, 8 POE	750-033063	BP0215230082
EX4200-48T, 8 POE	750-033063	BP0215230044
EX4200-24T, 8 POE	750-033065	BM0213509223
EX4200-48T, 8 POE	750-033063	BP0215230402
EX4200-24T, 8 POE	750-033065	BM0213297138
EX4200-24F	750-021258	BR0209391464
EX4200-48T, 8 POE	750-021254	BP0209472189

# 2024DIAB27733

EX4200-24T, 8 POE	750-033065	BM0213509192
EX4200-24F	750-021258	BR0209391451

EX4200-48T, 8 POE	750-033063	BP0215230538
EX4200-48T, 8 POE	750-021254	BP0209482834

Part Number	Serial Number	Type	Part Number	Serial Number	Type
740-045627	F820VVV	40GBASE SR4	740-013111	D272422	SFP-T
740-045627	F820VVT	40GBASE SR4	740-013111	E213586	SFP-T
740-045627	F820VXU	40GBASE-SR4/4x10GBASE-SR	740-013111	D308492	SFP-T
740-045627	F820VWJ	40GBASE-SR4/4x10GBASE-SR	740-013111	D308423	SFP-T
740-038153	APF15190032W6V	QSFP+-40G-CU3M	740-013111	D308645	SFP-T
740-038153	APF151500303UF	QSFP+-40G-CU3M	740-013111	9382195	SFP-T
740-038153	APF15190032W49	QSFP+-40G-CU3M	740-013111	D307828	SFP-T
740-038625	MOC15186250402	QSFP+-40G-CU5M	740-013111	D271035	SFP-T
740-038625	MOC15186250250	QSFP+-40G-CU5M	740-013111	D271629	SFP-T
740-038625	MOC15186250402	QSFP+-40G-CU5M	NON-SFP+	D307639	SFP-T
740-038625	MOC15186250250	QSFP+-40G-CU5M	740-013111	D309275	SFP-T
740-038625	MOC15186250455	QSFP+-40G-CU5M	740-013111	D309635	SFP-T
740-038625	MOC15186250198	QSFP+-40G-CU5M	740-013111	D272110	SFP-T
740-038625	MOC15186250455	QSFP+-40G-CU5M	740-013111	9413813	SFP-T
740-038625	MOC15186250198	QSFP+-40G-CU5M	740-013111	9382184	SFP-T
740-038625	MOC15136250133	QSFP+-40G-CU5M	740-013111	D271164	SFP-T
740-038625	MOC15136250013	QSFP+-40G-CU5M	740-013111	D308483	SFP-T
740-038625	MOC15136250013	QSFP+-40G-CU5M	740-013111	D307374	SFP-T
740-038625	MOC15176250529	QSFP+-40G-CU5M	740-013111	D307996	SFP-T
740-038625	MOC15176250527	QSFP+-40G-CU5M	740-013111	D307758	SFP-T
740-038625	MOC15136250133	QSFP+-40G-CU5M	740-038291	PQ5229L	SFP-T
740-038625	MOC15176250529	QSFP+-40G-CU5M	740-013111	D271073	SFP-T
740-038625	MOC15136250106	QSFP+-40G-CU5M	740-013111	D274900	SFP-T
740-038625	MOC15136250138	QSFP+-40G-CU5M	740-013111	D308127	SFP-T
740-038625	MOC15176250527	QSFP+-40G-CU5M	740-013111	D274301	SFP-T
740-038625	MOC15136250106	QSFP+-40G-CU5M	740-013111	D271260	SFP-T

# 2024DIAB27733

740-038625	MOC15136250138	QSFP+-40G-CU5M	740-038291	PQ521GP	SFP-T
740-038625	MOC15136250181	QSFP+-40G-CU5M	740-013111	D271645	SFP-T
740-038625	MOC15176250246	QSFP+-40G-CU5M	740-013111	D309312	SFP-T
740-038625	MOC151	QSFP+-40G-CU5M	740-013111	D309189	SFP-T
740-038625	MOC15136250181	QSFP+-40G-CU5M	740-013111	D272724	SFP-T
740-038625	MOC15136250114	QSFP+-40G-CU5M	740-038291	PQ521LP	SFP-T
740-038625	MOC15176250238	QSFP+-40G-CU5M	740-038291	PQ522C9	SFP-T
740-038625	MOC15176250238	QSFP+-40G-CU5M	740-038291	PQ5216M	SFP-T
740-038625	MOC15186250353	QSFP+-40G-CU5M	740-013111	F153098	SFP-T
740-038625	MOC15136250200	QSFP+-40G-CU5M	740-013111	F153740	SFP-T
740-038625	MOC15136250114	QSFP+-40G-CU5M	740-013111	F135505	SFP-T
740-038625	MOC15186250353	QSFP+-40G-CU5M	740-013111	D274464	SFP-T
740-038625	MOC15176250401	QSFP+-40G-CU5M	740-013111	E327576	SFP-T
740-038625	MOC15176250401	QSFP+-40G-CU5M	740-013111	E324263	SFP-T
740-038625	MOC15136250200	QSFP+-40G-CU5M	740-013111	F370892	SFP-T
740-032986	QH0400Z2	QSFP+-40G-SR4	740-013111	E327632	SFP-T
740-032986	QH0400Z7	QSFP+-40G-SR4	740-013111	D309623	SFP-T
740-032986	QH0400Z9	QSFP+-40G-SR4	740-013111	D309715	SFP-T
740-032986	QH0400Z5	QSFP+-40G-SR4	740-013111	D308731	SFP-T
740-056705	UUB153H	QSFP+40GE-LX4	740-038291	PQ522K4	SFP-T
740-056705	UUD146N	QSFP+40GE-LX4	740-013111	D308253	SFP-T
740-056705	UUD14BT	QSFP+40GE-LX4	740-013111	F356759	SFP-T
740-056705	UUD0N7B	QSFP+40GE-LX4	740-013111	E327651	SFP-T
740-056705	UUD192Y	QSFP+40GE-LX4	740-013111	D307970	SFP-T
740-056705	UUD0N92	QSFP+40GE-LX4	740-038291	PQ45QP5	SFP-T
740-056705	UUD0N8W	QSFP+40GE-LX4	740-013111	9382162	SFP-T
740-056705	UUD192A	QSFP+40GE-LX4	740-013111	D308039	SFP-T
740-056705	UUD18VQ	QSFP+40GE-LX4	740-038291	PQ45QXN	SFP-T
740-056705	UUD192B	QSFP+40GE-LX4	740-013111	D271600	SFP-T
740-056705	UUD190U	QSFP+40GE-LX4	740-013111	D272037	SFP-T
740-056705	UUD14B4	QSFP+40GE-LX4	740-013111	D272000	SFP-T
740-056705	UUD1476	QSFP+40GE-LX4	740-038291	PSQ04UW	SFP-T
740-056705	UUD193K	QSFP+40GE-LX4	740-013111	E212825	SFP-T
740-056705	UUA1TY3	QSFP+40GE-LX4	740-038291	PQ5228J	SFP-T
740-056705	UUD0C1U	QSFP+40GE-LX4	740-013111	D271406	SFP-T
740-056705	UUD1911	QSFP+40GE-LX4	740-038291	PQ521TW	SFP-T
740-056705	UUD18VY	QSFP+40GE-LX4	740-038291	PQ521WA	SFP-T
740-056705	UUD1475	QSFP+40GE-LX4	740-013111	D309247	SFP-T
740-056705	UUD1916	QSFP+40GE-LX4	740-038291	PQ52170	SFP-T
740-056705	UUD18VT	QSFP+40GE-LX4	740-013111	E322544	SFP-T
740-056705	UUD193Q	QSFP+40GE-LX4	740-013111	D307467	SFP-T
740-056705	UUD14A3	QSFP+40GE-LX4	740-013111	D271063	SFP-T
740-056705	UUD146J	QSFP+40GE-LX4	740-013111	D307960	SFP-T
740-056705	UUD0N5Q	QSFP+40GE-LX4	740-038291	PQ521W4	SFP-T
740-056705	UUD0N5N	QSFP+40GE-LX4	740-038291	PQ5228S	SFP-T
740-056705	UUC1DWT	QSFP+40GE-LX4	740-013111	D307834	SFP-T



# 2024DIAB27733

740-056705	UUC1X05	QSFP+40GE-LX4	740-013111	D270420	SFP-T
740-056705	UUD14AA	QSFP+40GE-LX4	740-013111	D307844	SFP-T
740-056705	UUD0NBY	QSFP+40GE-LX4	740-013111	D308451	SFP-T
740-056705	UUC171T	QSFP+40GE-LX4	740-013111	D308113	SFP-T
740-056705	UUC1DW6	QSFP+40GE-LX4	740-013111	D308420	SFP-T
740-056705	UUA1TYR	QSFP+40GE-LX4	740-013111	D307622	SFP-T
740-056705	UUD190B	QSFP+40GE-LX4	740-013111	D309075	SFP-T
740-056705	UUD0C31	QSFP+40GE-LX4	740-013111	D308076	SFP-T
740-056705	UUD1922	QSFP+40GE-LX4	740-013111	D309795	SFP-T
740-056705	UUD0N7Z	QSFP+40GE-LX4	740-013111	D270540	SFP-T
740-056705	UUA1TPZ	QSFP+40GE-LX4	740-013111	D308427	SFP-T
740-056705	UUD18ZS	QSFP+40GE-LX4	740-013111	D270328	SFP-T
740-056705	UUD191F	QSFP+40GE-LX4	740-013111	9414524	SFP-T
740-056705	UUC1WPY	QSFP+40GE-LX4	740-038291	PQ522JV	SFP-T
740-056705	UUD077V	QSFP+40GE-LX4	740-013111	D270042	SFP-T
740-056705	UU50LCR	QSFP+40GE-LX4	740-038291	PQ521JN	SFP-T
740-056705	UU61P8P	QSFP+40GE-LX4	740-013111	D307986	SFP-T
740-056705	UUB150W	QSFP+40GE-LX4	740-038291	PQ522JB	SFP-T
740-056705	UUB0SPH	QSFP+40GE-LX4	740-013111	D272842	SFP-T
740-056705	UUC1MX1	QSFP+40GE-LX4	740-013111	D270064	SFP-T
740-056705	UUA1TY7	QSFP+40GE-LX4	740-013111	D309588	SFP-T
740-056705	UUC16ZB	QSFP+40GE-LX4	740-013111	9382109	SFP-T
740-056705	UUC0RPJ	QSFP+40GE-LX4	740-013111	F153782	SFP-T
740-056705	UUC1717	QSFP+40GE-LX4	740-013111	F152177	SFP-T
740-056705	UUC13CE	QSFP+40GE-LX4	740-013111	D308968	SFP-T
740-056705	UUD147C	QSFP+40GE-LX4	740-013111	D307485	SFP-T
740-056705	UUC1FMD	QSFP+40GE-LX4	740-013111	D309143	SFP-T
740-056705	UUC16Y5	QSFP+40GE-LX4	740-013111	D309462	SFP-T
740-056705	UUC16WJ	QSFP+40GE-LX4	740-013111	9382612	SFP-T
740-056705	UUC16ZN	QSFP+40GE-LX4	740-013111	E324544	SFP-T
740-056705	UUD1492	QSFP+40GE-LX4	740-013111	A281876	SFP-T
740-056705	UUD148G	QSFP+40GE-LX4	740-013111	F371054	SFP-T
740-056705	UUC1DT8	QSFP+40GE-LX4	740-013111	D307508	SFP-T
740-056705	UUD1910	QSFP+40GE-LX4	740-013111	F150642	SFP-T
740-056705	UUD148J	QSFP+40GE-LX4	740-013111	D309780	SFP-T
740-056705	UUC0P2Z	QSFP+40GE-LX4	740-013111	D309760	SFP-T
740-056705	UUC0RRZ	QSFP+40GE-LX4	740-013111	D272049	SFP-T
740-056705	UUC0P2N	QSFP+40GE-LX4	740-013111	D270379	SFP-T
740-056705	UUC1DWY	QSFP+40GE-LX4	740-013111	D309729	SFP-T
740-056705	UUC1DRV	QSFP+40GE-LX4	740-038291	PQ522CB	SFP-T
740-056705	UUD18WQ	QSFP+40GE-LX4	740-038291	PQ521TG	SFP-T
740-056705	UUC1391	QSFP+40GE-LX4	740-013111	D309714	SFP-T
740-056705	UUC137R	QSFP+40GE-LX4	740-038291	PQ522CC	SFP-T
740-056705	UUC13B1	QSFP+40GE-LX4	740-013111	D270305	SFP-T
740-056705	UUC13BN	QSFP+40GE-LX4	740-013111	D308947	SFP-T
740-056705	UUC138M	QSFP+40GE-LX4	740-038291	PQ5227T	SFP-T
740-056705	UUB0SNY	QSFP+40GE-LX4	740-013111	D270052	SFP-T
740-056705	UUD18XL	QSFP+40GE-LX4	740-038291	PQ52172	SFP-T
740-056705	UUC1DX9	QSFP+40GE-LX4	740-038291	PQ522BF	SFP-T
740-056705	UUC139X	QSFP+40GE-LX4	740-038291	PQ522M9	SFP-T
740-056705	UUC0RRX	QSFP+40GE-LX4	740-013111	E218882	SFP-T
740-056705	UUD0C29	QSFP+40GE-LX4	740-038291	PQ5215N	SFP-T
740-056705	UUC1FN8	QSFP+40GE-LX4	740-013111	D272079	SFP-T
740-056705	UUD146V	QSFP+40GE-LX4	740-030128	T12J96759	SFP+-10G-ER
740-056705	UUC0P08	QSFP+40GE-LX4	740-030128	T12J96760	SFP+-10G-ER
740-056705	UUD14AN	QSFP+40GE-LX4	740-030128	T12H46169	SFP+-10G-ER
740-056705	UUC171E	QSFP+40GE-LX4	740-030128	T12H46163	SFP+-10G-ER



# 2024DIAB27733

740-056705	UUD0NCH	QSFP+40GE-LX4	740-030128	T12J96763	SFP+-10G-ER
740-056705	UUD146U	QSFP+40GE-LX4	740-030128	T12J96729	SFP+-10G-ER
740-056705	UUD18W5	QSFP+40GE-LX4	740-021309	ARE2845	SFP+-10G-LR
740-056705	UUD1487	QSFP+40GE-LX4	740-021309	ARE2SXM	SFP+-10G-LR
740-056705	UUD1470	QSFP+40GE-LX4	740-021309	AQ61NE9	SFP+-10G-LR
740-056705	UUC1DU1	QSFP+40GE-LX4	740-021309	AN404TK	SFP+-10G-LR
740-056705	UUD1937	QSFP+40GE-LX4	740-021309	ARG1ETK	SFP+-10G-LR
740-056705	UUC1FGB	QSFP+40GE-LX4	740-021309	AQ6196B	SFP+-10G-LR
740-056705	UUD18ZK	QSFP+40GE-LX4	740-021309	AQ61MSB	SFP+-10G-LR
740-056705	UUD148K	QSFP+40GE-LX4	740-021309	AQ61951	SFP+-10G-LR
740-056705	UUC1WPW	QSFP+40GE-LX4	740-021309	AN404TL	SFP+-10G-LR
740-056705	UUD18Z4	QSFP+40GE-LX4	740-021309	AQ62T4E	SFP+-10G-LR
740-056705	UUD14AC	QSFP+40GE-LX4	740-021309	AQ61NEN	SFP+-10G-LR
740-056705	UUD0N5P	QSFP+40GE-LX4	740-021309	AQ619PV	SFP+-10G-LR
740-056705	UUD148R	QSFP+40GE-LX4	740-021308	AQ41PZP	SFP+-10G-SR
740-056705	UUD14B1	QSFP+40GE-LX4	740-021308	T09H01547	SFP+-10G-SR
740-056705	UUB14Y9	QSFP+40GE-LX4	740-021308	AQ41A1G	SFP+-10G-SR
740-056705	UUB1543	QSFP+40GE-LX4	740-021308	AQ41KAV	SFP+-10G-SR
740-056705	UUC0RPM	QSFP+40GE-LX4	740-021308	AQ41JHW	SFP+-10G-SR
740-056705	UUB14YV	QSFP+40GE-LX4	740-021308	AQ41A8D	SFP+-10G-SR
740-056705	UUB1515	QSFP+40GE-LX4	740-021308	AQ4360Q	SFP+-10G-SR
740-056705	UUA1TYU	QSFP+40GE-LX4	740-021308	ARB2GN6	SFP+-10G-SR
740-056705	UUB150H	QSFP+40GE-LX4	740-021308	MT9151F	SFP+-10G-SR
740-056705	UUB155K	QSFP+40GE-LX4	740-021308	AQ4185N	SFP+-10G-SR
740-056705	UU60G2Y	QSFP+40GE-LX4	740-021308	MU508NF	SFP+-10G-SR
740-056705	UUA1TXG	QSFP+40GE-LX4	740-021308	ARA159P	SFP+-10G-SR
740-056705	UUA1TX2	QSFP+40GE-LX4	740-021308	MT90SNQ	SFP+-10G-SR
740-056705	UUA1TPN	QSFP+40GE-LX4	740-021308	AR929RB	SFP+-10G-SR
740-056705	UUA1TTQ	QSFP+40GE-LX4	740-021308	ARA1EJY	SFP+-10G-SR
740-056705	UUA1TX7	QSFP+40GE-LX4	740-021308	ARB2PWF	SFP+-10G-SR
740-056705	UUA1TTE	QSFP+40GE-LX4	740-021308	AA1028A58R9	SFP+-10G-SR
740-056705	UUB150G	QSFP+40GE-LX4	740-021308	ARB2WP5	SFP+-10G-SR
740-056705	UUA1TU1	QSFP+40GE-LX4	740-021308	AQ41A5H	SFP+-10G-SR
740-056705	UUA1TUQ	QSFP+40GE-LX4	740-021308	MT9176A	SFP+-10G-SR
740-056705	UUB14YL	QSFP+40GE-LX4	740-021308	MU50LNP	SFP+-10G-SR
740-056705	UUB0SNT	QSFP+40GE-LX4	740-021308	MT91767	SFP+-10G-SR
740-056705	UUA1TWZ	QSFP+40GE-LX4	740-021308	MT91763	SFP+-10G-SR
740-056705	UUC0RLV	QSFP+40GE-LX4	740-021308	AQ40Z4C	SFP+-10G-SR
740-056705	UUB155N	QSFP+40GE-LX4	740-021308	MT916JU	SFP+-10G-SR
740-056705	UUB0SPR	QSFP+40GE-LX4	740-021308	MT9128M	SFP+-10G-SR
740-056705	UUB16XB	QSFP+40GE-LX4	740-021308	MT915M1	SFP+-10G-SR
740-056705	UUB14YD	QSFP+40GE-LX4	740-021308	ARA1EAT	SFP+-10G-SR
740-056705	UUB14XM	QSFP+40GE-LX4	740-021308	MT90T1K	SFP+-10G-SR
740-056705	UUB0SQD	QSFP+40GE-LX4	740-021308	MU50U6V	SFP+-10G-SR
740-056705	UUB14XZ	QSFP+40GE-LX4	740-021308	AQ41F1F	SFP+-10G-SR
740-056705	UUB14YF	QSFP+40GE-LX4	740-021308	AQ41A5L	SFP+-10G-SR
740-056705	UUB1534	QSFP+40GE-LX4	740-021308	ARB1V26	SFP+-10G-SR
740-056705	UUB151F	QSFP+40GE-LX4	740-021308	ARB2WGT	SFP+-10G-SR
740-056705	UUD0NCE	QSFP+40GE-LX4	740-021308	MT9179U	SFP+-10G-SR
740-056705	UUD147Q	QSFP+40GE-LX4	740-021308	AQ41F3V	SFP+-10G-SR
740-056705	UUD0N6X	QSFP+40GE-LX4	740-021308	AQ41870	SFP+-10G-SR
740-056705	UUD149W	QSFP+40GE-LX4	740-021308	ARB2XLV	SFP+-10G-SR
740-056705	UUD146L	QSFP+40GE-LX4	740-021308	CF36KM3KX	SFP+-10G-SR
740-056705	UUD149Y	QSFP+40GE-LX4	740-021308	CF36KM3P9	SFP+-10G-SR
740-056705	UUB1502	QSFP+40GE-LX4	740-021308	MT9151H	SFP+-10G-SR
740-056705	UUB1500	QSFP+40GE-LX4	740-021308	MT911VB	SFP+-10G-SR
740-056705	UUC0RQD	QSFP+40GE-LX4	740-021308	MT915AD	SFP+-10G-SR

# 2024DIAB27733

740-056705	UUB14YC	QSFP+40GE-LX4	740-021308	MT90SAV	SFP+-10G-SR
740-056705	UUA1TSW	QSFP+40GE-LX4	740-021308	MU50M7N	SFP+-10G-SR
740-056705	UUA1TV2	QSFP+40GE-LX4	740-021308	AQ40S5F	SFP+-10G-SR
740-056705	UUB151E	QSFP+40GE-LX4	740-021308	MT917DE	SFP+-10G-SR
740-056705	UUB1511	QSFP+40GE-LX4	740-021308	MU5084W	SFP+-10G-SR
740-056705	UUA1TPJ	QSFP+40GE-LX4	740-021308	MT912B7	SFP+-10G-SR
740-056705	UUB14ZD	QSFP+40GE-LX4	740-021308	MT918ZK	SFP+-10G-SR
740-056705	UUB151C	QSFP+40GE-LX4	740-021308	AQ41FQV	SFP+-10G-SR
740-056705	UUB0SP8	QSFP+40GE-LX4	740-021308	MT916AW	SFP+-10G-SR
740-056705	UUC1WPV	QSFP+40GE-LX4	740-021308	MU50GJ3	SFP+-10G-SR
740-056705	UUC0M9L	QSFP+40GE-LX4	740-021308	MU50EB0	SFP+-10G-SR
740-056705	UUC1DT0	QSFP+40GE-LX4	740-021308	AQ41877	SFP+-10G-SR
740-056705	UUA1TU8	QSFP+40GE-LX4	740-021308	MU50V2P	SFP+-10G-SR
740-056705	UUA1TXX	QSFP+40GE-LX4	740-021308	T09H01549	SFP+-10G-SR
740-056705	UUB14ZX	QSFP+40GE-LX4	740-021308	T09H00449	SFP+-10G-SR
740-056705	UUD0C2B	QSFP+40GE-LX4	740-021308	AQ41A61	SFP+-10G-SR
740-056705	UUD0C1V	QSFP+40GE-LX4	740-021308	MT915NR	SFP+-10G-SR
740-056705	UUD0N61	QSFP+40GE-LX4	740-021308	MU50Q3G	SFP+-10G-SR
740-056705	UUD14A1	QSFP+40GE-LX4	740-021308	MT916LY	SFP+-10G-SR
740-056705	UUA1E81	QSFP+40GE-LX4	740-021308	MT90ZCG	SFP+-10G-SR
740-056705	UUD0C2E	QSFP+40GE-LX4	740-021308	MU50P5L	SFP+-10G-SR
740-056705	UUD190M	QSFP+40GE-LX4	740-021308	AQ41JAL	SFP+-10G-SR
740-056705	UUD0N7C	QSFP+40GE-LX4	740-021308	AQ50EYZ	SFP+-10G-SR
740-056705	UUD0N9E	QSFP+40GE-LX4	740-021308	ARB2WN2	SFP+-10G-SR
740-056705	UUB1ZJC	QSFP+40GE-LX4	740-021308	ARA1E4U	SFP+-10G-SR
740-056705	UUC171V	QSFP+40GE-LX4	740-021308	AQ41DFR	SFP+-10G-SR
740-056705	UUB1ZLJ	QSFP+40GE-LX4	740-021308	AQ338N3	SFP+-10G-SR
740-056705	UUC1WRC	QSFP+40GE-LX4	740-021308	AQ41Nzb	SFP+-10G-SR
740-056705	UUA1TW3	QSFP+40GE-LX4	740-021308	AQ41AAY	SFP+-10G-SR
740-056705	UUD0N5H	QSFP+40GE-LX4	740-021308	AQ41KK2	SFP+-10G-SR
740-056705	UUD190P	QSFP+40GE-LX4	740-021308	AQ41PSG	SFP+-10G-SR
740-056705	UUD0N8Z	QSFP+40GE-LX4	740-021308	AQ41C8V	SFP+-10G-SR
740-056705	UUD0C20	QSFP+40GE-LX4	740-021308	AQ41KJN	SFP+-10G-SR
740-056705	UUD0N7G	QSFP+40GE-LX4	740-021308	ARB2XQM	SFP+-10G-SR
740-056705	UUC171U	QSFP+40GE-LX4	740-021308	AQ41BS3	SFP+-10G-SR
740-056705	UUC1DT9	QSFP+40GE-LX4	740-021308	AQ41F18	SFP+-10G-SR
740-056705	UT60ML4	QSFP+40GE-LX4	740-021308	MT9137C	SFP+-10G-SR
740-056705	UUC1DX5	QSFP+40GE-LX4	740-021308	AQ4185Z	SFP+-10G-SR
740-056705	UUD0N8Q	QSFP+40GE-LX4	740-021308	AQ40EWD	SFP+-10G-SR
740-056705	UUC1FGJ	QSFP+40GE-LX4	740-021308	AQ41JQX	SFP+-10G-SR
740-056705	UUC0MD0	QSFP+40GE-LX4	740-021308	AQ411LC	SFP+-10G-SR
740-056705	UUC1WTA	QSFP+40GE-LX4	740-021308	APQ01UN	SFP+-10G-SR
740-056705	UUD077Z	QSFP+40GE-LX4	740-021308	AQ41QMQ	SFP+-10G-SR
740-056705	UUC1WPT	QSFP+40GE-LX4	740-021308	AQ41QHJ	SFP+-10G-SR
740-056705	UUD077T	QSFP+40GE-LX4	740-021308	AQ4187C	SFP+-10G-SR
740-056705	UUD0C1Z	QSFP+40GE-LX4	740-021308	MT90TNG	SFP+-10G-SR
740-056705	UUB155M	QSFP+40GE-LX4	740-021308	AQ41A9U	SFP+-10G-SR
740-056705	UUB155H	QSFP+40GE-LX4	740-021308	AQ41FSR	SFP+-10G-SR
740-056705	UUB154G	QSFP+40GE-LX4	740-021308	AQ41FUU	SFP+-10G-SR
740-056705	UUA1TX0	QSFP+40GE-LX4	740-021308	ARL35PL	SFP+-10G-SR
740-056705	UUC1DUW	QSFP+40GE-LX4	740-021308	ARB005N	SFP+-10G-SR
740-056705	UUC0NZ8	QSFP+40GE-LX4	740-021308	ARL3RGB	SFP+-10G-SR
740-056705	UUB16XE	QSFP+40GE-LX4	740-021308	AR82TQM	SFP+-10G-SR
740-056705	UUD0N90	QSFP+40GE-LX4	740-021308	AS204WM	SFP+-10G-SR
740-056705	UUD0N98	QSFP+40GE-LX4	740-021308	ARL3RSN	SFP+-10G-SR
740-056705	UUA1TTX	QSFP+40GE-LX4	740-021308	ARB1TW7	SFP+-10G-SR
740-056705	UUA1TQQ	QSFP+40GE-LX4	740-021308	AR82TQK	SFP+-10G-SR

# 2024DIAB27733

740-056705	UUB150J	QSFP+40GE-LX4	740-021308	ARB00DC	SFP+-10G-SR
740-056705	UUA1TX3	QSFP+40GE-LX4	740-021308	ARB002X	SFP+-10G-SR
740-056705	UUB1510	QSFP+40GE-LX4	740-021308	ARM0UAV	SFP+-10G-SR
740-056705	UUB14Z1	QSFP+40GE-LX4	740-021308	ARL3RNJ	SFP+-10G-SR
740-056705	UUC0RLB	QSFP+40GE-LX4	740-021308	AR82TZY	SFP+-10G-SR
740-056705	UUD077W	QSFP+40GE-LX4	740-021308	ARA29JW	SFP+-10G-SR
740-056705	UUC1WRB	QSFP+40GE-LX4	740-021308	AR82U2J	SFP+-10G-SR
740-056705	UUB14ZV	QSFP+40GE-LX4	740-021308	AQ41P0B	SFP+-10G-SR
740-056705	UUC1DUT	QSFP+40GE-LX4	740-021308	AQ41DTR	SFP+-10G-SR
740-056705	UUD0N6R	QSFP+40GE-LX4	740-021308	ARA29GG	SFP+-10G-SR
740-056705	UUD0N8S	QSFP+40GE-LX4	740-021308	ARA1F3X	SFP+-10G-SR
740-056705	UUD0N6W	QSFP+40GE-LX4	740-021308	ARM0UH6	SFP+-10G-SR
740-056705	UUD146Q	QSFP+40GE-LX4	740-021308	ARB1T45	SFP+-10G-SR
740-056705	UUD0N5S	QSFP+40GE-LX4	740-021308	ARB005L	SFP+-10G-SR
740-056705	UU60G0Q	QSFP+40GE-LX4	740-021308	AR82TSH	SFP+-10G-SR
740-056705	UUD149V	QSFP+40GE-LX4	740-021308	AR82TFD	SFP+-10G-SR
740-056705	UUC1WPA	QSFP+40GE-LX4	740-021308	ARA160S	SFP+-10G-SR
740-056705	UUB150R	QSFP+40GE-LX4	740-021308	AR82VW0	SFP+-10G-SR
740-056705	UUC16UD	QSFP+40GE-LX4	740-021308	AR92AUS	SFP+-10G-SR
740-056705	UUC1WQ1	QSFP+40GE-LX4	740-021308	AR82U1P	SFP+-10G-SR
740-056705	UUC1MX0	QSFP+40GE-LX4	740-021308	AR82U3J	SFP+-10G-SR
740-056705	UUC16ZK	QSFP+40GE-LX4	740-021308	AR82TS7	SFP+-10G-SR
740-056705	UUC0RPG	QSFP+40GE-LX4	740-021308	AR82TQE	SFP+-10G-SR
740-056705	UUD0N5Z	QSFP+40GE-LX4	740-021308	T09H14394	SFP+-10G-SR
740-056705	UUC1DRM	QSFP+40GE-LX4	740-021308	AA1028A5853	UNSUPPORTED
740-056705	UUC171H	QSFP+40GE-LX4	740-031834	UPS02X6	XFP-10G-ER
740-056705	UUC16ZT	QSFP+40GE-LX4	740-031834	UPS07TV	XFP-10G-ER
740-056705	UUC1WPP	QSFP+40GE-LX4	740-031834	UPS02X3	XFP-10G-ER
740-056705	UUC1WWD	QSFP+40GE-LX4	740-031834	UPS07TT	XFP-10G-ER
740-056705	UUC1DVF	QSFP+40GE-LX4	740-031834	34T390100240	XFP-10G-ER
740-056705	UUD077U	QSFP+40GE-LX4	740-031834	UPR05U0	XFP-10G-ER
740-056705	UUC16WE	QSFP+40GE-LX4	740-031834	UPR0HXD	XFP-10G-ER
740-056705	UUA1TZQ	QSFP+40GE-LX4	740-031834	34T390100321	XFP-10G-ER
740-056705	UUC170B	QSFP+40GE-LX4	740-031834	UPS0CP1	XFP-10G-ER
740-056705	UUC1DTC	QSFP+40GE-LX4	740-031834	UPS0CNU	XFP-10G-ER
740-056705	UUC0RMP	QSFP+40GE-LX4	740-031834	UPS07U4	XFP-10G-ER
740-056705	UUC16Y2	QSFP+40GE-LX4	740-031834	UPR0HWP	XFP-10G-ER
740-056705	UUC1DT6	QSFP+40GE-LX4	740-031834	UPR0HX2	XFP-10G-ER
740-056705	UUC0RY8	QSFP+40GE-LX4	740-031834	UPR0HX4	XFP-10G-ER
740-056705	UUC139C	QSFP+40GE-LX4	740-031833	53T772100916	XFP-10G-LR
740-056705	UUD149J	QSFP+40GE-LX4	740-014279	8Y3019B00676	XFP-10G-LR
740-056705	UUB1ZQC	QSFP+40GE-LX4	740-031833	37T751101341	XFP-10G-LR
740-056705	UUC1WUL	QSFP+40GE-LX4	740-031833	53T772101313	XFP-10G-LR
740-056705	UUC139Q	QSFP+40GE-LX4	740-031833	UL20VRJ	XFP-10G-LR
740-056705	UUD14A9	QSFP+40GE-LX4	740-014279	983182A01480	XFP-10G-LR
740-056705	UUB151U	QSFP+40GE-LX4	740-031833	UNG07Q1	XFP-10G-LR
740-056705	UUC16YR	QSFP+40GE-LX4	740-014279	983182A01521	XFP-10G-LR
740-056705	UUC1DTY	QSFP+40GE-LX4	740-014279	983182A01479	XFP-10G-LR
740-056705	UUC16X7	QSFP+40GE-LX4	740-014279	983182A01520	XFP-10G-LR
740-056705	UUC1DV4	QSFP+40GE-LX4	740-031833	53T772100419	XFP-10G-LR
740-056705	UU616CW	QSFP+40GE-LX4	740-014289	T13K45881	XFP-10G-SR
740-056705	UU61P91	QSFP+40GE-LX4	740-014289	T13K41453	XFP-10G-SR
740-056705	UU60G2W	QSFP+40GE-LX4	740-014289	T13K45949	XFP-10G-SR
740-056705	UU50JJ8	QSFP+40GE-LX4	740-014289	CD27BQ042	XFP-10G-SR
740-056705	UUC1WPF	QSFP+40GE-LX4	740-014289	CD27BQ08L	XFP-10G-SR
740-056705	UUC1X06	QSFP+40GE-LX4	740-014289	T13K54066	XFP-10G-SR
740-056705	UUB155G	QSFP+40GE-LX4	740-014289	T13K41676	XFP-10G-SR

# 2024DIAB27733

740-056705	UUB1532	QSFP+40GE-LX4	740-014289	F78L73M	XFP-10G-SR
740-056705	UUD0N66	QSFP+40GE-LX4	740-014289	F78L74X	XFP-10G-SR
740-056705	UUB152W	QSFP+40GE-LX4	740-014289	F78L74Y	XFP-10G-SR
740-056705	UUD149L	QSFP+40GE-LX4	740-014289	T13K54100	XFP-10G-SR
740-056705	UUC0M97	QSFP+40GE-LX4	740-014289	T13K52857	XFP-10G-SR
740-056705	UUA1TV8	QSFP+40GE-LX4	740-014289	CD27BQ0CA	XFP-10G-SR
740-056705	UUC1DXD	QSFP+40GE-LX4	740-014289	CD27BQ0HA	XFP-10G-SR
740-056705	UUC1DWU	QSFP+40GE-LX4	740-014289	CD27BQ0JC	XFP-10G-SR
740-056705	UUC13AR	QSFP+40GE-LX4	740-014289	C834XU0PG	XFP-10G-SR
740-056705	UUB153M	QSFP+40GE-LX4	740-014289	C834XU03M	XFP-10G-SR
740-056705	UUC1705	QSFP+40GE-LX4	740-014289	T09H97778	XFP-10G-SR
740-056705	UUC1DVT	QSFP+40GE-LX4	740-014289	CD27BQ0AY	XFP-10G-SR
740-056705	UUB1519	QSFP+40GE-LX4	740-014289	C834XU0DR	XFP-10G-SR
740-056705	UUA1TQ9	QSFP+40GE-LX4	740-014289	CD27BQ0J0	XFP-10G-SR
740-056705	UUA1TVM	QSFP+40GE-LX4	740-014289	25T805000666	XFP-10G-SR
740-056705	UUC171D	QSFP+40GE-LX4	740-014289	CD28BQ01E	XFP-10G-SR
740-056705	UUD14C3	QSFP+40GE-LX4	740-014289	F78F3HQ	XFP-10G-SR
740-056705	UUC1DT5	QSFP+40GE-LX4	740-014289	21T805000438	XFP-10G-SR
740-056705	UUB153W	QSFP+40GE-LX4	740-014289	CD28BQ047	XFP-10G-SR
740-056705	UUC13C1	QSFP+40GE-LX4	740-014289	CD27BQ0KG	XFP-10G-SR
740-056705	UUC1FGP	QSFP+40GE-LX4	740-014289	C834XU00S	XFP-10G-SR
740-056705	UUB14XC	QSFP+40GE-LX4	740-014289	CD27BQ03K	XFP-10G-SR
740-056705	UUB1ZM7	QSFP+40GE-LX4	740-014289	F78L74Z	XFP-10G-SR
740-056705	UUC1DUR	QSFP+40GE-LX4	740-014289	CD27BQ0DJ	XFP-10G-SR
740-056705	UUB14XS	QSFP+40GE-LX4	740-014289	CD27BQ0HU	XFP-10G-SR
740-056705	UUC137J	QSFP+40GE-LX4	740-014289	CD28BQ048	XFP-10G-SR
740-056705	UUC138X	QSFP+40GE-LX4	740-014289	T13K53942	XFP-10G-SR
740-056705	UUC1DV9	QSFP+40GE-LX4	740-014289	CD27BQ0BD	XFP-10G-SR
740-056705	UUB1ZM6	QSFP+40GE-LX4	740-014289	C835XU02N	XFP-10G-SR
740-056705	UUB0SQF	QSFP+40GE-LX4	740-014289	C835XU00J	XFP-10G-SR
740-056705	UUB1547	QSFP+40GE-LX4	740-033777	AY91HUJ	XFP-10G-SR
740-056705	UUC0MDW	QSFP+40GE-LX4	740-014289	T13K41669	XFP-10G-SR
740-056705	UUB1536	QSFP+40GE-LX4	740-014289	CD27BQ03P	XFP-10G-SR
740-056705	UUC1DW5	QSFP+40GE-LX4	740-014289	T13K41454	XFP-10G-SR
740-056705	UUC137H	QSFP+40GE-LX4	740-014289	F78K6RV	XFP-10G-SR
740-056705	UUD0N95	QSFP+40GE-LX4	740-014289	C834XU0J6	XFP-10G-SR
740-056705	UUC0RP6	QSFP+40GE-LX4	740-014289	25T805000603	XFP-10G-SR
740-056705	UUC0P1M	QSFP+40GE-LX4	740-014289	T13K41548	XFP-10G-SR
740-056705	UUA1TSS	QSFP+40GE-LX4	740-014289	T13K41265	XFP-10G-SR
740-056705	UUC1WN7	QSFP+40GE-LX4	740-014289	T13K41271	XFP-10G-SR
740-056705	UUC1WPL	QSFP+40GE-LX4	740-014289	T13K53021	XFP-10G-SR
740-056705	UUD148C	QSFP+40GE-LX4	740-014289	T13K53828	XFP-10G-SR
740-056705	UUD0N5M	QSFP+40GE-LX4	740-014289	T13K53822	XFP-10G-SR
740-056705	UUD1481	QSFP+40GE-LX4	740-014289	T13K41501	XFP-10G-SR
740-056705	UUD147S	QSFP+40GE-LX4	740-014289	F78HSQ8	XFP-10G-SR
740-056705	UUC1WPD	QSFP+40GE-LX4	740-014289	T13K41338	XFP-10G-SR
740-056705	UUC1WNE	QSFP+40GE-LX4	740-014289	T13K41617	XFP-10G-SR
740-056705	UUC1DW2	QSFP+40GE-LX4	740-014289	T13K41484	XFP-10G-SR
740-056705	UUB1542	QSFP+40GE-LX4	740-014289	T13K41487	XFP-10G-SR
740-056705	UUB14XD	QSFP+40GE-LX4	740-014289	F78L73N	XFP-10G-SR
740-056705	UUC0RQ9	QSFP+40GE-LX4	740-014289	F78L74W	XFP-10G-SR
740-056705	UUB14ZJ	QSFP+40GE-LX4	740-014289	F78BPZ8	XFP-10G-SR
740-056705	UUB0SNF	QSFP+40GE-LX4	740-014289	F78BPXY	XFP-10G-SR
740-056705	UUC13AC	QSFP+40GE-LX4	740-014289	CC35BQ1DL	XFP-10G-SR
740-056705	UUA1TY8	QSFP+40GE-LX4	740-014289	T13K41618	XFP-10G-SR
740-056705	UUA1TUZ	QSFP+40GE-LX4	740-014289	F78BPXX	XFP-10G-SR
740-056705	UUB150L	QSFP+40GE-LX4	740-014289	F78BPZ6	XFP-10G-SR



# 2024DIAB27733

740-056705	UUA1TQW	QSFP+40GE-LX4	740-014289	CD27BQ0CF	XFP-10G-SR
740-056705	UUC1DVV	QSFP+40GE-LX4	740-014289	F78DEAQ	XFP-10G-SR
740-011612	C09J56231	SFP-LH	740-014289	CD27BQ09Z	XFP-10G-SR
740-011612	C08M61042	SFP-LH	740-014289	F78F3HP	XFP-10G-SR
740-011612	0XT615600926	SFP-LH	740-014289	T13K41675	XFP-10G-SR
740-011612	0XT615600308	SFP-LH	740-014289	F78BPYX	XFP-10G-SR
740-011612	PWK0CHA	SFP-LH	740-014289	F78BPZ5	XFP-10G-SR
740-031849	27T632601120	SFP-LH	740-014289	CD27BQ0AL	XFP-10G-SR
740-011612	0XT615600929	SFP-LH	740-014289	CD27BQ0CK	XFP-10G-SR
740-031849	29T636601706	SFP-LH	740-014289	T09H30829	XFP-10G-SR
740-031849	27T632601651	SFP-LH	740-014289	T13K41316	XFP-10G-SR
740-031849	27T632601572	SFP-LH	740-014289	T13K41306	XFP-10G-SR
740-031849	27T632601587	SFP-LH	740-014289	CD28BQ018	XFP-10G-SR
740-031849	27T632601799	SFP-LH	740-014289	CD27BQ0CG	XFP-10G-SR
740-031849	29T636601692	SFP-LH	740-014289	CD27BQ09U	XFP-10G-SR
740-011612	0XT615600925	SFP-LH	740-014289	T13K41231	XFP-10G-SR
740-011612	0XT615600923	SFP-LH	740-014289	T13K53985	XFP-10G-SR
740-031849	29T636601707	SFP-LH	740-014289	T13K41502	XFP-10G-SR
740-031849	29T636601691	SFP-LH	740-014289	C835XU02G	XFP-10G-SR
NON-SFP+	0XT615600311	SFP-LH	740-014289	CD27BQ0J9	XFP-10G-SR
740-031849	29T636601703	SFP-LH	740-014289	T13K41253	XFP-10G-SR
740-031849	29T636601708	SFP-LH	740-014289	T13K53795	XFP-10G-SR
740-031849	29T636601693	SFP-LH	740-014289	T13K41328	XFP-10G-SR
740-031850	PPR64WT	SFP-LX10	740-014289	T13K41194	XFP-10G-SR
740-011614	PP724JV	SFP-LX10	740-014289	T13K41266	XFP-10G-SR
740-031850	PPR3KTG	SFP-LX10	740-033777	UW608F1	XFP-10G-SR
740-031850	PPR65E6	SFP-LX10	740-014289	T13K41679	XFP-10G-SR
740-011614	PP723NV	SFP-LX10	740-014289	T13K41455	XFP-10G-SR
740-011614	PP722ZC	SFP-LX10	740-014289	CD27BQ03Q	XFP-10G-SR
740-031850	PPQ0A8C	SFP-LX10	740-014289	T13K41269	XFP-10G-SR
740-031850	PPS4R3F	SFP-LX10	740-014289	CD28BQ01C	XFP-10G-SR
740-031850	PPS4QHC	SFP-LX10	740-014289	CD28BQ019	XFP-10G-SR
740-031850	PPS4QFA	SFP-LX10	740-014289	CD27BQ0KE	XFP-10G-SR
740-031850	PPS4PZW	SFP-LX10	740-014289	CD27BQ0JD	XFP-10G-SR
740-031850	PPS5MFS	SFP-LX10	740-014289	T13K41610	XFP-10G-SR
740-031850	PPS0KCK	SFP-LX10	740-014289	C834XU0E2	XFP-10G-SR
740-031850	PPR651Z	SFP-LX10	740-014289	CD27BQ09T	XFP-10G-SR
740-011614	PP64HSA	SFP-LX10	740-014289	CD27BQ0DK	XFP-10G-SR
740-011614	PP71A4Z	SFP-LX10	740-014289	T13K41217	XFP-10G-SR
740-011614	AFX1090	SFP-LX10	740-014289	CD27BQ0AS	XFP-10G-SR
740-011614	PP725TJ	SFP-LX10	740-014289	T13K53019	XFP-10G-SR
740-011614	PP73BJM	SFP-LX10	740-014289	T13K53020	XFP-10G-SR
740-031850	PPS4RGA	SFP-LX10	740-014289	T13K41608	XFP-10G-SR
740-011614	PP719M0	SFP-LX10	740-014289	T13K41609	XFP-10G-SR
740-031850	PPR51SA	SFP-LX10	740-014289	T13K45858	XFP-10G-SR
740-031850	PPR3L19	SFP-LX10	740-014289	T13K41619	XFP-10G-SR
740-011614	PP64JD2	SFP-LX10	740-014289	T13K53829	XFP-10G-SR
740-031850	PPR64X6	SFP-LX10	740-014289	T13K41663	XFP-10G-SR
740-031850	PPS4Q1J	SFP-LX10	740-014289	T13K46364	XFP-10G-SR
740-031850	PPS4Q2Y	SFP-LX10	740-014289	T13K41193	XFP-10G-SR
740-031850	PPR651U	SFP-LX10	740-014289	T13K41294	XFP-10G-SR
740-011614	AFX1109	SFP-LX10	740-014289	T13K41275	XFP-10G-SR
740-011614	AFX1096	SFP-LX10	740-014289	T13K41270	XFP-10G-SR
740-031850	PPR3KKK	SFP-LX10	740-014289	T13K41256	XFP-10G-SR
740-031850	PPS4RG5	SFP-LX10	740-014289	F78BPXV	XFP-10G-SR
740-031850	PPS04R0	SFP-LX10	740-011571	C911BK01Z	XFP-10G-SR
740-031850	PPS4R2P	SFP-LX10	740-014289	T13K52856	XFP-10G-SR

# 2024DIAB27733

740-031850	PPR651X	SFP-LX10	740-014289	CD27BQ0HM	XFP-10G-SR
740-031850	PPR3KL6	SFP-LX10	740-014289	T13K54067	XFP-10G-SR
740-031850	PPR6KKR	SFP-LX10	740-014289	T13K41486	XFP-10G-SR
740-011614	PP71986	SFP-LX10	740-014289	C834XU0C0	XFP-10G-SR
740-031850	PPR50UJ	SFP-LX10	740-014289	T13K45885	XFP-10G-SR
740-011614	PP71935	SFP-LX10	740-014289	T13K41260	XFP-10G-SR
740-031850	PPS4PRM	SFP-LX10	740-014289	T13K41604	XFP-10G-SR
740-031850	PPS4Q79	SFP-LX10	740-014289	T13K41296	XFP-10G-SR
740-031850	PPR65E7	SFP-LX10	740-014289	T13K41230	XFP-10G-SR
740-031850	PPR64WX	SFP-LX10	740-014289	T13K52874	XFP-10G-SR
740-011614	PP725R1	SFP-LX10	740-014289	T13K41661	XFP-10G-SR
740-011614	PP748CM	SFP-LX10	740-014289	F78BPYY	XFP-10G-SR
740-011614	AFX1105	SFP-LX10	740-014289	T13K41314	XFP-10G-SR
740-031850	PPS4R8P	SFP-LX10	740-014289	T13K52855	XFP-10G-SR
740-011614	PP7246W	SFP-LX10	740-014289	T13K53823	XFP-10G-SR
740-031850	PPR6524	SFP-LX10	740-014289	T13K41232	XFP-10G-SR
740-031850	PPS4RCZ	SFP-LX10	740-014289	T13K41216	XFP-10G-SR
740-031850	PPS4QHK	SFP-LX10	740-014289	T13K54099	XFP-10G-SR
740-031850	PPS4Q9K	SFP-LX10	740-014289	T13K53943	XFP-10G-SR
740-011614	PP71A3V	SFP-LX10	740-014289	T13K41254	XFP-10G-SR
740-031850	PPQ0A7X	SFP-LX10	740-014289	CD27BQ0A9	XFP-10G-SR
740-031850	PPQ0Y5Q	SFP-LX10	740-014289	T13K41315	XFP-10G-SR
740-031850	PPQ0Y5F	SFP-LX10	740-014289	CD27BQ02M	XFP-10G-SR
740-031850	PPS4R56	SFP-LX10	740-014289	T13K54069	XFP-10G-SR
740-011614	PP64JD5	SFP-LX10	740-014289	T13K41503	XFP-10G-SR
740-031850	PPS5MEH	SFP-LX10	740-014289	T13K54116	XFP-10G-SR
740-031850	PPR3LJ7	SFP-LX10	740-014289	T09H30953	XFP-10G-SR
740-031850	PPR6525	SFP-LX10	740-014289	T13K41219	XFP-10G-SR
740-031850	PPR3KMG	SFP-LX10	740-014289	T13K41671	XFP-10G-SR
740-031850	PPR65S5	SFP-LX10	740-014289	T09H30914	XFP-10G-SR
740-031850	PPS4QF3	SFP-LX10	740-014289	T13K41195	XFP-10G-SR
740-011614	AFX1106	SFP-LX10	740-011571	C907BK02Y	XFP-10G-SR
740-031850	PPS4RE5	SFP-LX10	740-014289	T09H30913	XFP-10G-SR
740-031850	PPS4RDL	SFP-LX10	740-014289	T13K54117	XFP-10G-SR
740-011614	PP722JV	SFP-LX10	740-014289	T09H30959	XFP-10G-SR
740-011614	PPA33JJ	SFP-LX10	740-014289	F78BPXW	XFP-10G-SR
740-011614	AFX1086	SFP-LX10	740-014289	T13K53018	XFP-10G-SR
740-011614	AFX1087	SFP-LX10	740-014289	T13K41678	XFP-10G-SR
740-031850	PPS0KCD	SFP-LX10	740-014289	T13K54101	XFP-10G-SR
740-011614	AFX1101	SFP-LX10	740-014289	T13K54068	XFP-10G-SR
740-011614	AFX1092	SFP-LX10	740-014289	T13K53984	XFP-10G-SR
740-011614	AFX1089	SFP-LX10	740-014289	F78K6RU	XFP-10G-SR
740-031850	PPR5082	SFP-LX10	740-014289	C836XU00Z	XFP-10G-SR
740-011614	AFX1160	SFP-LX10	740-014289	T13K41268	XFP-10G-SR
740-031850	PPS4RC7	SFP-LX10	740-014289	T13K41612	XFP-10G-SR
740-031850	PPR5083	SFP-LX10	740-014289	F78L73L	XFP-10G-SR
740-031850	PPS5LB0	SFP-LX10	740-033777	AY410WJ	XFP-10G-SR
740-031850	PPS4RGC	SFP-LX10	740-014289	T13K41267	XFP-10G-SR
740-031850	PPR52EP	SFP-LX10	740-014289	T13K41297	XFP-10G-SR
740-031850	PPS0MGX	SFP-LX10	740-014289	T09H30819	XFP-10G-SR
740-031850	PPS04R2	SFP-LX10	740-014289	T13K61363	XFP-10G-SR
740-031850	PPS05XX	SFP-LX10	740-014289	CD27BQ0JF	XFP-10G-SR
740-031850	PPS4Q9T	SFP-LX10	740-014289	CD28BQ01D	XFP-10G-SR
740-031850	PPR6520	SFP-LX10	740-014289	CD27BQ0JJ	XFP-10G-SR
740-031850	PPR64X5	SFP-LX10	740-014289	CD27BQ0DL	XFP-10G-SR
740-031850	PPR64X4	SFP-LX10	740-014289	T13K41595	XFP-10G-SR
740-031850	PPS4Q9Q	SFP-LX10	740-014289	T13K41616	XFP-10G-SR

# 2024DIAB27733

740-031850	PPS4R2X	SFP-LX10	740-014289	T13K41485	XFP-10G-SR
740-031850	PPS4Q5C	SFP-LX10	740-014289	CD27BQ0K9	XFP-10G-SR
740-031850	PPS4RCB	SFP-LX10	740-014289	T09H30867	XFP-10G-SR
740-031850	PPQ0A82	SFP-LX10	740-014289	T13K45859	XFP-10G-SR
740-031850	PPQ0Z8Y	SFP-LX10	740-014289	T13K41662	XFP-10G-SR
740-011614	PNP24BM	SFP-LX10	740-014289	CD27BQ0KB	XFP-10G-SR
740-011614	PP73B1K	SFP-LX10	740-014289	F78EVA1	XFP-10G-SR
740-011614	PP722TW	SFP-LX10	740-014289	CD27BQ0KA	XFP-10G-SR
740-031850	PPS05NV	SFP-LX10	740-014289	CD27BQ0HZ	XFP-10G-SR
740-031850	PPS05Q7	SFP-LX10	740-014289	T13K41500	XFP-10G-SR
740-031850	PPS0MGY	SFP-LX10	740-014289	T13K41628	XFP-10G-SR
740-031850	PPR6526	SFP-LX10	740-014289	T13K53914	XFP-10G-SR
740-031850	PPR65E9	SFP-LX10	740-014289	CD27BQ0AU	XFP-10G-SR
740-031850	PPS4RD0	SFP-LX10	740-014289	F78F3HR	XFP-10G-SR
740-031850	PPS4RDU	SFP-LX10	740-014289	T13K41218	XFP-10G-SR
740-031850	PPS4R9C	SFP-LX10	740-014289	C835XU02F	XFP-10G-SR
740-031850	PPS0KCS	SFP-LX10	740-031832	UM302GC	XFP-10G-ZR
740-011614	PNP24Q5	SFP-LX10	740-031832	T13F69578	XFP-10G-ZR
740-031850	PPS4R30	SFP-LX10	740-014291	A8500BV	XFP-10G-ZR
740-031850	PPR6527	SFP-LX10	740-031832	UQ20BJS	XFP-10G-ZR
740-031850	PPS4RC0	SFP-LX10	740-031832	T13F69631	XFP-10G-ZR
740-031850	PPS4PZX	SFP-LX10	740-031832	UM40HPR	XFP-10G-ZR
740-031850	AC1527SA22F	SFP-LX10	740-031832	UQ20BJH	XFP-10G-ZR
740-031850	PPS0570	SFP-LX10	740-031832	UM40HPU	XFP-10G-ZR
740-031850	PPS0KCM	SFP-LX10	740-031832	T13F69551	XFP-10G-ZR
740-011614	PP71A3L	SFP-LX10	740-031832	UQ20BJL	XFP-10G-ZR
740-031850	PPR65EA	SFP-LX10	740-014291	A8500CU	XFP-10G-ZR
740-031850	PPS4RGN	SFP-LX10	740-031832	T13F69620	XFP-10G-ZR
740-011614	PP722XM	SFP-LX10	740-031832	T13F69550	XFP-10G-ZR
740-031850	PPS4Q51	SFP-LX10	740-031832	UQ20BH3	XFP-10G-ZR
740-031850	PPS4PVM	SFP-LX10	740-031832	UQ20BJF	XFP-10G-ZR
740-011614	PP725LD	SFP-LX10	740-031832	T13F69579	XFP-10G-ZR
740-031850	PPS4R37	SFP-LX10	740-014291	AG501UM	XFP-10G-ZR
740-011614	PP71A41	SFP-LX10	740-031832	T13F69624	XFP-10G-ZR
740-011614	PP7247M	SFP-LX10	740-014291	A8500C0	XFP-10G-ZR
740-011614	PP7231V	SFP-LX10	740-032986	F820R6T	QSFP+-40G-SR4
740-031850	PPS4Q47	SFP-LX10	740-021309	F78HF79	SFP+-10G-LR
740-031850	PPS5LT5	SFP-LX10	740-021309	F78HF7B	SFP+-10G-LR
740-011614	AFX1108	SFP-LX10	740-032986	F820R70	QSFP+-40G-SR4
740-031850	PPQ0Y5V	SFP-LX10	740-032986	F820R6A	QSFP+-40G-SR4
740-031850	PPQ0A83	SFP-LX10	740-011613	PQ730J8	SFP-SX
740-031850	PPQ0BGK	SFP-LX10	740-011613	PQ72CXB	SFP-SX
740-031850	PPR64X3	SFP-LX10	740-011613	PQ72CHA	SFP-SX
740-031850	PPS04R8	SFP-LX10	740-011613	PQ72J1B	SFP-SX
740-031850	PPR64WY	SFP-LX10	740-007326	AFX1140	SFP-SX
740-031850	PPR64WZ	SFP-LX10	740-007326	AFX1146	SFP-SX
740-031850	AC1525SA44G	SFP-LX10	740-007326	AFX1134	SFP-SX
740-011614	PP723M6	SFP-LX10	740-011613	NRN2JVS	SFP-SX
740-031850	PPS4RD5	SFP-LX10	740-011613	NRN32AY	SFP-SX
740-031850	PPS4Q5H	SFP-LX10	740-011613	NRN2RG4	SFP-SX
740-011614	PP725UW	SFP-LX10	740-011613	NRN3MKG	SFP-SX
740-011614	AFX1113	SFP-LX10	740-013111	D270637	SFP-T
740-011614	AFX1107	SFP-LX10	740-013111	E218906	SFP-T
740-011614	PP723M9	SFP-LX10	740-013111	D307671	SFP-T
740-011614	PP724P4	SFP-LX10	740-013111	D307481	SFP-T

# 2024DIAB27733

740-011614	PP725UK	SFP-LX10	740-013111	E324547	SFP-T
740-011614	PP723N6	SFP-LX10	740-013111	D307757	SFP-T
740-011614	PP719RX	SFP-LX10	740-038291	PQ45QXG	SFP-T
740-011614	PP7247B	SFP-LX10	740-013111	D271655	SFP-T
740-011614	PP724PB	SFP-LX10	740-013111	E213130	SFP-T
740-011614	PP725U4	SFP-LX10	740-013111	E210267	SFP-T
740-011614	PP719K1	SFP-LX10	740-013111	D309085	SFP-T
740-031850	PPR3L46	SFP-LX10	740-013111	D309110	SFP-T
740-011614	PP719JA	SFP-LX10	740-013111	D270022	SFP-T
740-011614	PP719G4	SFP-LX10	740-013111	D309642	SFP-T
740-011614	PP718YG	SFP-LX10	740-013111	D309031	SFP-T
740-031850	PPR50UD	SFP-LX10	740-013111	D308401	SFP-T
740-031850	PPS4QBU	SFP-LX10	740-013111	E219868	SFP-T
740-031850	PPR51SJ	SFP-LX10	740-013111	F153100	SFP-T
740-031850	PPR3L1P	SFP-LX10	740-013111	D307533	SFP-T
740-031850	PPS4Q5E	SFP-LX10	740-038291	PQ52171	SFP-T
740-011614	PP719LD	SFP-LX10	740-013111	D309228	SFP-T
740-011614	PPA329U	SFP-LX10	740-038291	PQ5225B	SFP-T
740-031850	PPS0KCX	SFP-LX10	740-013111	D270267	SFP-T
740-011614	PPA33JC	SFP-LX10	740-013111	D307555	SFP-T
740-031850	PPS0KCL	SFP-LX10	740-013111	D308922	SFP-T
740-031850	PPS05NR	SFP-LX10	740-013111	D309206	SFP-T
740-011614	PPA332P	SFP-LX10	740-013111	D308148	SFP-T
740-011614	PP65Y48	SFP-LX10	740-013111	D308941	SFP-T
740-011614	PP725P3	SFP-LX10	740-013111	D270651	SFP-T
740-011614	PP72479	SFP-LX10	740-013111	D308042	SFP-T
740-011614	PP725P8	SFP-LX10	740-013111	E324480	SFP-T
740-011614	PP719JC	SFP-LX10	740-013111	D308931	SFP-T
740-011614	PP722XX	SFP-LX10	740-013111	F356426	SFP-T
740-031850	PPR3LJ4	SFP-LX10	740-038291	PQ521GV	SFP-T
740-011614	PP723J5	SFP-LX10	740-013111	E327634	SFP-T
740-011614	AFX1088	SFP-LX10	740-013111	D271622	SFP-T
740-011614	PP719KE	SFP-LX10	740-013111	D307791	SFP-T
740-011614	PP725K0	SFP-LX10	740-013111	D272119	SFP-T
740-011614	PP722N4	SFP-LX10	740-038291	PQ45R5S	SFP-T
740-031850	PPS4R3B	SFP-LX10	740-038291	PQ5216D	SFP-T
740-031850	PPR505U	SFP-LX10	740-013111	D270523	SFP-T
740-031850	PPR3KTB	SFP-LX10	740-013111	D308615	SFP-T
740-031850	PPR64X7	SFP-LX10	740-013111	D309514	SFP-T
740-031850	PPR64WW	SFP-LX10	740-013111	D307746	SFP-T
740-011614	ASF130328	SFP-LX10	740-013111	D308468	SFP-T
740-011614	AFX1099	SFP-LX10	740-013111	D307637	SFP-T
740-031850	PPS4PZT	SFP-LX10	740-013111	D272735	SFP-T
740-031850	PPS4PRG	SFP-LX10	740-013111	D270048	SFP-T
740-011613	AM15322AEFQ	SFP-SX	740-013111	D309078	SFP-T
740-011613	PQ71XJ5	SFP-SX	740-013111	9414810	SFP-T
740-011613	PQ72M3Y	SFP-SX	740-013111	D270482	SFP-T
NON-SFP+	PQ72MQP	SFP-SX	740-013111	D308749	SFP-T
740-011613	PQ72EGY	SFP-SX	740-013111	D307723	SFP-T
740-007326	AFX1153	SFP-SX	740-013111	D307825	SFP-T
740-011613	NRN381K	SFP-SX	740-013111	D309552	SFP-T
740-011613	PQ71WW2	SFP-SX	740-013111	D309796	SFP-T
740-011613	PQ72MJY	SFP-SX	740-013111	D307914	SFP-T
740-011613	PQ72L83	SFP-SX	740-013111	9382122	SFP-T
740-011613	PQ72MQK	SFP-SX	740-013111	F302780	SFP-T
740-011613	PQ72MQ1	SFP-SX	740-013111	D308436	SFP-T
740-011613	PQ71XJC	SFP-SX	740-013111	D309109	SFP-T



# 2024DIAB27733

740-011782	PB343EH	SFP-SX	740-013111	D309074	SFP-T
740-011613	AM0927SC1EC	SFP-SX	740-013111	D307767	SFP-T
740-011613	NRN310W	SFP-SX	740-013111	D271667	SFP-T
740-007326	AFX1143	SFP-SX	740-038291	PQ5215U	SFP-T
740-011613	PQ72BL0	SFP-SX	740-013111	D308414	SFP-T
740-011613	PQ72KW0	SFP-SX	740-013111	D308211	SFP-T
740-011613	PQ72JBW	SFP-SX	740-013111	F371169	SFP-T
740-011613	NRN30WY	SFP-SX	740-013111	D271617	SFP-T
740-031851	PQ34RZ0	SFP-SX	740-038291	PQ5221J	SFP-T
740-007326	AFX1137	SFP-SX	740-038291	PQ45QPJ	SFP-T
740-011613	PQ566HQ	SFP-SX	740-013111	D271412	SFP-T
740-011613	AM0830SA8RW	SFP-SX	740-013111	E218912	SFP-T
740-011613	PQ60DZ5	SFP-SX	740-013111	E213285	SFP-T
740-011613	PQ5667M	SFP-SX	740-013111	9414754	SFP-T
740-011613	NRN32HJ	SFP-SX	740-013111	E213300	SFP-T
740-011613	PQ60DXL	SFP-SX	740-013111	F136296	SFP-T
740-011613	NRP37FH	SFP-SX	740-013111	D308667	SFP-T
740-011613	NRN31SM	SFP-SX	740-013111	E212803	SFP-T
740-011613	NRN2RGM	SFP-SX	740-013111	D272761	SFP-T
740-011613	AM0830SA8SC	SFP-SX	740-013111	D274207	SFP-T
740-011613	AM0830SA8SS	SFP-SX	740-013111	D308967	SFP-T
740-011613	AM0830SA91Y	SFP-SX	740-013111	D270288	SFP-T
740-011613	AM0830SA8RG	SFP-SX	740-013111	D309604	SFP-T
740-011613	PQ72EY7	SFP-SX	740-013111	D309494	SFP-T
740-011613	AM0830SA8RA	SFP-SX	740-013111	D309545	SFP-T
740-011613	PQ72BRG	SFP-SX	740-013111	9382249	SFP-T
740-011613	AM0830SA8S6	SFP-SX	740-013111	D270358	SFP-T
740-011613	PQ72MK2	SFP-SX	740-013111	D307903	SFP-T
740-007326	AFX1129	SFP-SX	740-013111	D309047	SFP-T
740-011613	NRN323K	SFP-SX	740-013111	9382610	SFP-T
740-011613	PQ60FHR	SFP-SX	740-013111	D272752	SFP-T
740-011613	PQ72DUN	SFP-SX	740-013111	D271153	SFP-T
740-007326	AFX1157	SFP-SX	740-013111	D270431	SFP-T
740-007326	AFX1131	SFP-SX	740-013111	D309539	SFP-T
740-031851	PQ35YK4	SFP-SX	740-013111	D308945	SFP-T
740-011613	AM152127YQH	SFP-SX	740-013111	D309073	SFP-T
740-011613	AM152127YQS	SFP-SX	740-038291	PQ5229P	SFP-T
740-011613	AM1521280YV	SFP-SX	740-013111	D270711	SFP-T
740-011613	AM1521280KQ	SFP-SX	740-038291	PQ52160	SFP-T
740-031851	PPQ42ZD	SFP-SX	740-038291	PQ521WU	SFP-T
740-011613	PQ60F8Y	SFP-SX	740-038291	PQ522K0	SFP-T
740-011613	AM0927SC1EB	SFP-SX	740-038291	PQ522K8	SFP-T
740-007326	AFX1136	SFP-SX	740-038291	PQ521ZD	SFP-T
740-007326	AFX1147	SFP-SX	740-013111	D309596	SFP-T
740-007326	AFX1142	SFP-SX	740-013111	F135436	SFP-T
740-007326	AFX1150	SFP-SX	740-013111	9382212	SFP-T
740-011613	PQ60FAN	SFP-SX	740-013111	F152652	SFP-T
740-011613	PQ60FBX	SFP-SX	740-013111	F371010	SFP-T
740-011613	PD810ET	SFP-SX	740-011613	AM0930SE27E	SFP-SX
740-011613	AM0830SA8RL	SFP-SX	740-011613	PCE1BEN	SFP-SX
740-011613	PQ60FUG	SFP-SX	740-011613	PE63XYB	SFP-SX
740-011613	AM0830SA8R9	SFP-SX	740-011613	AM0927SC1EA	SFP-SX
740-011613	PQ72Y7T	SFP-SX	740-007326	AFX1127	SFP-SX
740-011613	PQ72YHY	SFP-SX	740-011613	PQ72BV3	SFP-SX
740-011613	PQ71XAJ	SFP-SX	740-011613	PQ60F01	SFP-SX
740-011613	PE70VLT	SFP-SX	740-011613	PQ72KVF	SFP-SX
740-011613	PQ610VJ	SFP-SX	740-011613	PQ72J1Q	SFP-SX

# 2024DIAB27733

740-011613	PQ60DXU	SFP-SX	740-011613	PQ70DJ2	SFP-SX
740-011613	PE70VL2	SFP-SX	740-011613	NRN2GKC	SFP-SX
740-011613	PQ54PE1	SFP-SX	740-011613	PQ60EAZ	SFP-SX
740-011613	PQ60EZH	SFP-SX	740-011613	NRN3R6B	SFP-SX
740-007326	AFX1152	SFP-SX	740-031851	PQ34RZH	SFP-SX
740-007326	AFX1139	SFP-SX	740-007326	AFX1125	SFP-SX
740-007326	AFX1130	SFP-SX	740-031851	PQ50E1N	SFP-SX
740-007326	AFX1154	SFP-SX	740-011613	PDK36P1	SFP-SX
740-011613	PRP0XT9	SFP-SX	740-011613	PQ72LRA	SFP-SX
740-011613	NRN324F	SFP-SX	740-011613	PQ72MD4	SFP-SX
740-011613	NRN2SN2	SFP-SX	740-011613	PQ72BMS	SFP-SX
740-011613	PQ5667N	SFP-SX	740-011613	PQ72KV4	SFP-SX
740-011613	AM15332AQF5	SFP-SX	740-011613	PQ72J65	SFP-SX
740-011613	PD9180B	SFP-SX	740-011613	PQ72JEW	SFP-SX
740-011613	NRN2J79	SFP-SX			

## **ΠΑΡΑΡΤΗΜΑ VI ' - ΕΝΗΜΕΡΩΣΗ ΓΙΑ ΤΗΝ ΕΠΕΞΕΡΓΑΣΙΑ ΠΡΟΣΩΠΙΚΩΝ ΔΕΔΟΜΕΝΩΝ**

---

Η Αναθέτουσα Αρχή ενημερώνει υπό την ιδιότητά της ως υπεύθυνης επεξεργασίας το φυσικό πρόσωπο που υπογράφει την προσφορά ως Προσφέρων ή ως Νόμιμος Εκπρόσωπος Προσφέροντος, ότι το ίδιο ή και τρίτοι, κατ' εντολή και για λογαριασμό του, θα επεξεργάζονται τα ακόλουθα δεδομένα ως εξής:

I. Αντικείμενο επεξεργασίας είναι τα δεδομένα προσωπικού χαρακτήρα που περιέχονται στους φακέλους της προσφοράς και τα αποδεικτικά μέσα τα οποία υποβάλλονται στην Αναθέτουσα Αρχή, στο πλαίσιο του παρόντος Διαγωνισμού, από το φυσικό πρόσωπο το οποίο είναι το ίδιο Προσφέρων ή Νόμιμος Εκπρόσωπος Προσφέροντος.

II. Σκοπός της επεξεργασίας είναι η αξιολόγηση του Φακέλου Προσφοράς, η ανάθεση της σύμβασης, η προάσπιση των δικαιωμάτων της Αναθέτουσας Αρχής, η εκπλήρωση των εκ του νόμου υποχρεώσεων της Αναθέτουσας Αρχής και η εν γένει ασφάλεια και προστασία των συναλλαγών. Τα δεδομένα ταυτοπροσωπίας και επικοινωνίας θα χρησιμοποιηθούν από την Αναθέτουσα Αρχή και για την ενημέρωση των Προσφερόντων σχετικά με την αξιολόγηση των προσφορών.

III. Αποδέκτες των ανωτέρω (υπό Α) δεδομένων στους οποίους κοινοποιούνται είναι:

(α) Φορείς στους οποίους η Αναθέτουσα Αρχή αναθέτει την εκτέλεση συγκεκριμένων ενεργειών για λογαριασμό της, δηλαδή οι Σύμβουλοι, τα υπηρεσιακά στελέχη, μέλη Επιτροπών Αξιολόγησης, Χειριστές του Ηλεκτρονικού Διαγωνισμού και λοιποί εν γένει προστηθέντες της, υπό τον όρο της τήρησης σε κάθε περίπτωση του απορρήτου.

(β) Το Δημόσιο, άλλοι δημόσιοι φορείς ή δικαστικές αρχές ή άλλες αρχές ή δικαιοδοτικά όργανα, στο πλαίσιο των αρμοδιοτήτων τους.

(γ) Έτεροι συμμετέχοντες στο Διαγωνισμό, στο πλαίσιο της αρχής της διαφάνειας και του δικαιώματος προδικαστικής και δικαστικής προστασίας των συμμετεχόντων στο Διαγωνισμό, σύμφωνα με το νόμο.

IV. Τα δεδομένα θα τηρούνται για χρονικό διάστημα για χρονικό διάστημα ίσο με τη διάρκεια της εκτέλεσης της σύμβασης, και μετά τη λήξη αυτής για χρονικό διάστημα πέντε ετών, για μελλοντικούς φορολογικούς-δημοσιονομικούς ή ελέγχους χρηματοδοτών ή άλλους προβλεπόμενους ελέγχους από την κείμενη νομοθεσία, εκτός εάν η νομοθεσία προβλέπει διαφορετική περίοδο διατήρησης. Σε περίπτωση εκκρεμοδικίας αναφορικά με δημόσια σύμβαση τα δεδομένα τηρούνται μέχρι το πέρας της εκκρεμοδικίας. Μετά τη λήξη των ανωτέρω περιόδων, τα προσωπικά δεδομένα θα καταστρέφονται.

V. Το φυσικό πρόσωπο που είναι είτε Προσφέρων είτε Νόμιμος Εκπρόσωπος του Προσφέροντος, μπορεί να ασκεί κάθε νόμιμο δικαίωμά του σχετικά με τα δεδομένα προσωπικού χαρακτήρα που το αφορούν, απευθυνόμενο στον υπεύθυνο προστασίας προσωπικών δεδομένων της Αναθέτουσας Αρχής.

VI. Η Αναθέτουσα Αρχή έχει υποχρέωση να λαμβάνει κάθε εύλογο μέτρο για τη διασφάλιση του απόρρητου και της ασφάλειας της επεξεργασίας των δεδομένων και της προστασίας τους από τυχαία ή αθέμιτη καταστροφή, τυχαία απώλεια, αλλοίωση, απαγορευμένη διάδοση ή πρόσβαση από οποιονδήποτε και κάθε άλλης μορφή αθέμιτη επεξεργασία.

## ΠΑΡΑΡΤΗΜΑ VII – Σχέδιο Σύμβασης



Υπουργείο Ψηφιακής  
Διακυβέρνησης



**Σύμβαση με αντικείμενο  
«Υπηρεσίες συντήρησης του Δικτύου IP της ΕΔΥΤΕ Α.Ε.»**

Αναθέτουσα Αρχή	:	Εθνικό Δίκτυο Υποδομών Τεχνολογίας και Έρευνας ΑΕ – ΕΔΥΤΕ Α.Ε
Ανάδοχος	:	
Διάρκεια Έργου	:	12 μήνες
Προϋπολογισμός Έργου	:	
Ταξινόμηση κατά CPV	:	72253200-5 Υπηρεσίες υποστήριξης συστημάτων πληροφορικής.
Αριθμός Πρωτοκόλλου	:	

## ΣΥΜΒΑΣΗ ΜΕ ΑΡ. ΠΡΩΤ. ....

«Υπηρεσίες συντήρησης του Δικτύου IP της ΕΔΥΤΕ Α.Ε.»

Στην Αθήνα σήμερα την ..... του έτους 2020, οι πιο κάτω συμβαλλόμενοι:

### Αφενός

Η Ανώνυμη Εταιρεία του Ελληνικού Δημοσίου «ΕΘΝΙΚΟ ΔΙΚΤΥΟ ΥΠΟΔΟΜΩΝ ΤΕΧΝΟΛΟΓΙΑΣ ΚΑΙ ΕΡΕΥΝΑΣ ΑΕ», με το δ.τ. «ΕΔΥΤΕ ΑΕ», που εδρεύει στην Αθήνα, Λεωφ. Κηφισίας 7, Αμπελόκηποι, με αριθμό Γ.Ε.ΜΗ. 003057201000, με ΑΦΜ 094536469, ΔΟΥ ΦΑΕ Αθηνών και εκπροσωπείται νόμιμα από τον κ. Αριστείδη Σωτηρόπουλο, Διευθύνοντα Σύμβουλο αυτής, σύμφωνα με την από 28/08/2023 Απόφαση της 703ης Συνεδρίας του ΔΣ της ΕΔΥΤΕ Α.Ε. (Θέμα 2, «Παροχή εξουσιοδοτήσεων επί των αρμοδιοτήτων του Διοικητικού Συμβουλίου») που ανακοινώθηκε από το Γενικό Εμπορικό Μητρώο (Γ.Ε.ΜΗ.) με την από 13/09/23 και με αρ. πρωτ. 3033947 ανακοίνωσή του και η οποία αποκαλείται στο εξής «**Αναθέτουσα Αρχή**»

### και αφετέρου

Η .... που εδρεύει στο....., οδός ....., Τ.Κ. ...., έχει αριθμό φορολογικού μητρώου ....., υπάγεται στη....., και εκπροσωπείται νόμιμα από .....σύμφωνα με το από....., η οποία αποκαλείται στο εξής «**Ανάδοχος**»,

### λαμβάνοντας υπόψη:

Η ανάθεση και εκτέλεση της σύμβασης διέπεται από την κείμενη νομοθεσία και τις κατ' εξουσιοδότηση αυτής εκδοθείσες κανονιστικές πράξεις, όπως ισχύουν και ιδίως:

-Του καταστατικού της ΕΔΥΤΕ Α.Ε. όπως ισχύει, τροποποιημένο και κωδικοποιημένο με την απόφαση της από 03/08/2022 Τακτικής Γενικής Συνέλευσης (Πρακτικό 51 ) και καταχωρήθηκε στο ΓΕΜΗ την 10/08/2022 με Κωδικό Καταχώρισης 3001855, σύμφωνα με την από 10/08/2022 και με αριθμ. πρωτ. 2680492 Ανακοίνωση Καταχώρισης του ΕΒΕΑ,

- του π.δ. 81/2019 (ΦΕΚ 119/Α/8-7-2019) Άρθρο 1 «Σύσταση, συγχώνευση, μετονομασία και κατάργηση Υπουργείων και καθορισμός των αρμοδιοτήτων τους - Μεταφορά υπηρεσιών και αρμοδιοτήτων μεταξύ Υπουργείων» σύμφωνα με το οποίο μεταφέρθηκε στην εποπτεία του Υπουργείου Ψηφιακής Διακυβέρνησης,

-του Ν. 4623/2019 (ΦΕΚ 134/Α/9-8-2019) Άρθρο 58 «Ρυθμίσεις του Υπουργείου Εσωτερικών, διατάξεις για την ψηφιακή διακυβέρνηση, συνταξιοδοτικές ρυθμίσεις και άλλα επείγοντα ζητήματα» όπως αυτό έχει τροποποιηθεί και ισχύει,

- του Ν. 4412/2016 (Α' 147) «Δημόσιες Συμβάσεις Έργων, Προμηθειών και Υπηρεσιών (προσαρμογή στις Οδηγίες 2014/24/ ΕΕ και 2014/25/ΕΕ)», όπως έχει τροποποιηθεί και ισχύει,
- του Ν. 4270/2014 (Α' 143) «Αρχές δημοσιονομικής διαχείρισης και εποπτείας (ενσωμάτωση της Οδηγίας 2011/85/ΕΕ) – δημόσιο λογιστικό και άλλες διατάξεις»,
- του Ν. 4250/2014 (Α' 74) «Διοικητικές Απλουστεύσεις - Καταργήσεις, Συγχωνεύσεις Νομικών Προσώπων και Υπηρεσιών του Δημοσίου Τομέα-Τροποποίηση Διατάξεων του π.δ. 318/1992 (Α' 161) και λοιπές ρυθμίσεις» και ειδικότερα τις διατάξεις του άρθρου 1,
- Τον ν. 4972/2022 (ΦΕΚ Α 181/23.09.2022) «Εταιρική διακυβέρνηση των Ανωνύμων Εταιρειών του Δημοσίου και των λοιπών θυγατρικών της Ελληνικής Εταιρείας Συμμετοχών και Περιουσίας, διαχείριση συμμετοχών του Δημοσίου σε ανώνυμες εταιρείες και ρυθμίσεις για την Ελληνική Εταιρεία Συμμετοχών και Περιουσίας, αξιολόγηση της έναντι του Δημοσίου φερεγγυότητας και πιστοληπτικής ικανότητας φυσικών και νομικών προσώπων και σύσταση Ανεξάρτητης Αρχής Πιστοληπτικής Αξιολόγησης, ίδρυση και λειτουργία Κεντρικού Μητρώου Πιστώσεων, Συμπληρωματικός Κρατικός Προϋπολογισμός οικονομικού έτους 2022 και λοιπές διατάξεις οικονομικού και αναπτυξιακού χαρακτήρα».
- της παρ. Ζ του Ν. 4152/2013 (Α' 107) «Προσαρμογή της ελληνικής νομοθεσίας στην Οδηγία 2011/7 της 16.2.2011 για την καταπολέμηση των καθυστερήσεων πληρωμών στις εμπορικές συναλλαγές»,
- του Κανονισμού (ΕΕ) 2016/679 του Ευρωπαϊκού Κοινοβουλίου και του Συμβουλίου για την προστασία των φυσικών προσώπων έναντι της επεξεργασίας των δεδομένων προσωπικού χαρακτήρα και για την ελεύθερη κυκλοφορία των δεδομένων αυτών και την κατάργηση της οδηγίας 95/46/ΕΚ (Γενικός Κανονισμός για την Προστασία Δεδομένων), όπως κάθε φορά ισχύει,
- του Ν. 4624/2019 (ΦΕΚ 137/Α/2019) «Αρχή Προστασίας Δεδομένων Προσωπικού Χαρακτήρα, μέτρα εφαρμογής του Κανονισμού (ΕΕ) 2016/679 του Ευρωπαϊκού Κοινοβουλίου και του Συμβουλίου της 27ης Απριλίου 2016 για την προστασία των φυσικών προσώπων έναντι της επεξεργασίας δεδομένων προσωπικού χαρακτήρα και ενσωμάτωση στην εθνική νομοθεσία της Οδηγίας (ΕΕ) 2016/680 του Ευρωπαϊκού Κοινοβουλίου και του Συμβουλίου της 27ης Απριλίου 2016 και άλλες διατάξεις», όπως κάθε φορά ισχύει,
- του Ν. 4577/2018 για την «Ενσωμάτωση στην ελληνική νομοθεσία της Οδηγίας 2016/1148/ΕΕ του Ευρωπαϊκού Κοινοβουλίου και του Συμβουλίου σχετικά με μέτρα για

υψηλό κοινό επίπεδο ασφάλειας συστημάτων δικτύου και πληροφοριών σε ολόκληρη την Ένωση και άλλες διατάξεις», όπως κάθε φορά ισχύει,

- της ΥΑ 1027/Β'/08-10-2019 για «Θέματα εφαρμογής και διαδικασιών του ν. 4577/2018 (Α' 199)», όπως κάθε φορά ισχύει,
- του ν. 4912/2022 (ΦΕΚ Α' 59/17.03.2022) «Ενιαία Αρχή Δημοσίων Συμβάσεων και άλλες διατάξεις του Υπουργείου Δικαιοσύνης.»,
- του Ν. 4727/2020 (ΦΕΚ 184 Α/23-9-2020) «Ψηφιακή Διακυβέρνηση (Ενσωμάτωση στην Ελληνική Νομοθεσία της Οδηγίας (ΕΕ) 2016/2102 και της Οδηγίας (ΕΕ) 2019/1024) Ηλεκτρονικές Επικοινωνίες (Ενσωμάτωση στο Ελληνικό Δίκαιο της Οδηγίας (ΕΕ) 2018/1972) και άλλες διατάξεις»,
- του άρθρου 4 του π.δ. 118/07 (Α' 150)»,
- του Ν. 2859/2000 (Α' 248) «Κύρωση Κώδικα Φόρου Προστιθέμενης Αξίας»,
- του Ν. 2690/1999 (Α' 45) «Κύρωση του Κώδικα Διοικητικής Διαδικασίας και άλλες διατάξεις» και ιδίως των άρθρων 7 και 13 έως 15,
- του Ν. 2121/1993 (Α' 25) «Πνευματική Ιδιοκτησία, Συγγενικά Δικαιώματα και Πολιτιστικά Θέματα»- όπως έχει τροποποιηθεί και ισχύει,
- του π.δ 28/2015 (Α' 34) «Κωδικοποίηση διατάξεων για την πρόσβαση σε δημόσια έγγραφα και στοιχεία»,
- του π.δ. 80/2016 (Α' 145) «Ανάληψη υποχρεώσεων από τους Διατάκτες»,
- του π.δ. 39/2017 (Α' 64) «Κανονισμός εξέτασης προδικαστικών προσφυγών ενώπιων της Α.Ε.Π.Π.,
- της υπ' αριθμ. 76928 Κοινής Υπουργικής Απόφασης (Κ.Υ.Α.) των Υπουργών Ανάπτυξης και Επενδύσεων και Επικρατείας (ΦΕΚ Β' 3075/13.07.2021) με τίτλο «Ρύθμιση ειδικότερων θεμάτων λειτουργίας και διαχείρισης του Κεντρικού Ηλεκτρονικού Μητρώου Δημοσίων Συμβάσεων (ΚΗΜΔΗΣ).»
- της με αρ. 64233 (ΦΕΚ Β 2453/9.6.2021) Απόφασης του Υπουργού Ανάπτυξης και Επενδύσεων Επικρατείας «Ρυθμίσεις τεχνικών ζητημάτων που αφορούν την ανάθεση των Δημοσίων Συμβάσεων Προμηθειών και Υπηρεσιών με χρήση των επιμέρους εργαλείων και διαδικασιών του Εθνικού Συστήματος Ηλεκτρονικών Δημοσίων Συμβάσεων (ΕΣΗΔΗΣ).»,
- την παρ. 1 του άρθρου 5ια του Κανονισμού (ΕΕ) 2022/576 του Συμβουλίου της 8ης Απριλίου 2022, για την τροποποίηση του Κανονισμού (ΕΕ) αριθ. 833/2014 σχετικά με



περιοριστικά μέτρα λόγω ενεργειών της Ρωσίας που αποσταθεροποιούν την κατάσταση στην Ουκρανία,

- του Ν.4172/2013 (ΦΕΚ 167 Α/23-7-2013): Φορολογία εισοδήματος, επείγοντα μέτρα εφαρμογής του ν. 4046/2012, του ν. 4093/2012 και του ν. 4127/2013 και άλλες διατάξεις,
- Της υπ' αριθμ. Πρωτ. 120141 ΕΞ 2021/ΥΠΟΙΚ 30-9-2021 Απόφασης Έγκρισης του Εγχειριδίου Διαδικασιών του Συστήματος Διαχείρισης και Ελέγχου του Ταμείου Ανάκαμψης, δυνάμει της ως άνω με αριθμό 119126 ΕΞ 2021/29.09.2021 (Β'4498) Απόφασης του Αναπληρωτή Υπουργού Οικονομικών,
- του Ν.4172/2013 (ΦΕΚ 167 Α/23-7-2013): Φορολογία εισοδήματος, επείγοντα μέτρα εφαρμογής του ν. 4046/2012, του ν. 4093/2012 και του ν. 4127/2013 και άλλες διατάξεις,
- του ν. 4601/2019 (Α' 44) «Εταιρικοί μετασχηματισμοί και εναρμόνιση του νομοθετικού πλαισίου με τις διατάξεις της Οδηγίας 2014/55/ΕΕ του Ευρωπαϊκού Κοινοβουλίου και του Συμβουλίου της 16ης Απριλίου 2014 για την έκδοση ηλεκτρονικών τιμολογίων στο πλαίσιο δημόσιων συμβάσεων και λοιπές διατάξεις»,
- της υπ' αριθμ. της υπ' αριθμ. Κ.Υ.Α. 52445 ΕΞ 2023 (Β' 2385/12.04.2023) «Υποχρέωση υποβολής ηλεκτρονικών τιμολογίων από τους οικονομικούς φορείς»,
- της υπ' αριθμ. 102080/24-10-2022 (Β'5623/02.11.2022) απόφασης του Υπουργού Ανάπτυξης και Επενδύσεων «Ρύθμιση θεμάτων σχετικά με την εξέταση επανορθωτικών μέτρων από την Επιτροπή της παρ. 9 του άρθρου 73 του ν. 4412/2016»,
- της υπ' αριθμ. 63446/2021 Κ.Υ.Α. (Β' 2338/02.06.2021) «Καθορισμός Εθνικού Μορφότυπου ηλεκτρονικού τιμολογίου στο πλαίσιο των Δημοσίων Συμβάσεων»,
- της υπ' αριθμ. Κ.Υ.Α. οικ. 98979 ΕΞ2021 (Β' 3766/13.08.2021) «Ηλεκτρονική Τιμολόγηση στο πλαίσιο των Δημοσίων Συμβάσεων δυνάμει του ν. 4601/2019» (Α'44),
- του ν. 5005/2022 (Α' 236) «Ενίσχυση δημοσιότητας και διαφάνειας στον έντυπο και ηλεκτρονικό Τύπο Σύσταση ηλεκτρονικών μητρώων εντύπου και ηλεκτρονικού Τύπου - Διατάξεις αρμοδιότητας της Γενικής Γραμματείας Επικοινωνίας και Ενημέρωσης και λοιπές επείγουσες ρυθμίσεις»,
- του ν. 4919/2022 (Α' 71) «Σύσταση εταιρειών μέσω των Υπηρεσιών Μιας Στάσης (Υ.Μ.Σ.) και τήρηση του Γενικού Εμπορικού Μητρώου (Γ.Ε.ΜΗ.) - Ενσωμάτωση της Οδηγίας (ΕΕ) 2019/1151 του Ευρωπαϊκού Κοινοβουλίου και του Συμβουλίου της 20ής Ιουνίου 2019 για την τροποποίηση της Οδηγίας (ΕΕ) 2017/1132, όσον αφορά τη χρήση ψηφιακών εργαλείων και διαδικασιών στον τομέα του εταιρικού δικαίου (L 186) και λοιπές επείγουσες διατάξεις»,

- του ν. 3419/2005 (Α' 297) «Γενικό Εμπορικό Μητρώο (Γ.Ε.ΜΗ.) και εκσυγχρονισμός της Επιμελητηριακής Νομοθεσίας»,
- την με Κωδικό Αριθμό Καταχώρισης ΓΕΜΗ 3760074 από 25/08/2023 απόφαση της Γενικής Συνέλευσης των μετόχων της ΕΔΥΤΕ Α.Ε. σύμφωνα με την οποία εκλέχθηκε νέο Διοικητικό Συμβούλιο της εταιρείας.
- το με Κωδικό Αριθμό Καταχώρισης ΓΕΜΗ 3760075 από 28/08/2023 πρακτικό του Διοικητικού Συμβουλίου της εταιρείας σύμφωνα με το οποίο το Διοικητικό Συμβούλιο, εκλέχθηκε από την υπ' αριθμ. πρωτ. 37681 ΕΞ 2023/21.08.2023 απόφαση του Υπουργού Ψηφιακής Διακυβέρνησης, «Ορισμός Προέδρου και Αναπληρωτή Προέδρου του Διοικητικού Συμβουλίου της ανώνυμης εταιρείας «Εθνικό Δίκτυο Υποδομών Τεχνολογίας και Έρευνας Α.Ε.», η οποία δημοσιεύτηκε στο ΦΕΚ υπ' αριθμ. 862, Τεύχος Υ.Ο.Δ.Δ./22.08.2023, την από 25/08/2023 απόφαση της Γενικής Συνέλευσης και του υπ' αρ. πρωτ. 13873/25.08.2023 μηνύματος ηλεκτρονικού ταχυδρομείου του Συλλόγου Εργαζομένων και Συνεργατών της ΕΔΥΤΕ Α.Ε.
- την από 28/08/2023 Απόφαση της 703ης Συνεδρίας του ΔΣ της ΕΔΥΤΕ Α.Ε. (Θέμα 1: Συγκρότηση σε Σώμα του Διοικητικού Συμβουλίου της Εταιρείας «Εθνικό Δίκτυο Υποδομών Τεχνολογίας και Έρευνας Α.Ε.» (ΕΔΥΤΕ Α.Ε.) και εκλογή Διευθύνοντος Συμβούλου και Θέμα 2: «Παροχή εξουσιοδοτήσεων επί των αρμοδιοτήτων του Διοικητικού Συμβουλίου»), η οποία καταχωρήθηκε στο ΓΕΜΗ σύμφωνα με την από 13/09/2023 και με αριθμ. πρωτ. 3033947 Ανακοίνωση Καταχώρισης του ΕΒΕΑ.
- των σε εκτέλεση των ανωτέρω νόμων εκδοθεισών κανονιστικών πράξεων, των λοιπών διατάξεων που αναφέρονται ρητά ή απορρέουν από τα οριζόμενα στα συμβατικά τεύχη της παρούσας, καθώς και του συνόλου των διατάξεων του ασφαλιστικού, εργατικού, κοινωνικού, περιβαλλοντικού και φορολογικού δικαίου που διέπει την ανάθεση και εκτέλεση της παρούσας σύμβασης, έστω και αν δεν αναφέρονται ρητά παραπάνω.
- Το εγκεκριμένο Μεσοπρόθεσμο Πρόγραμμα Δημοσιονομικής Στρατηγικής 2024-2027 της ΕΔΥΤΕ Α.Ε. με ΑΔΑ: 61ΣΙ46Ν6Β4-ΑΥΞ (απόφαση της από 20/04/2023 686ης Συνεδρίας του ΔΣ, θέμα 2).
- Την από XXXXXX απόφαση της XXXXης Συνεδρίας του ΔΣ της ΕΔΥΤΕ Α.Ε. (Θέμα ΖΖ)
- Την υπ' αρ. πρωτ. .... προσφορά του Αναδόχου για ..... τον Διαγωνισμό αυτό
- Την υπ' αρ. πρωτ. .... απόφαση κατακύρωσης ..... του Διαγωνισμού

συμφώνησαν και έκαναν αμοιβαία αποδεκτά τα ακόλουθα:

## Άρθρο 1 – Ορολογία

Οι ακόλουθοι όροι θα έχουν, πλην της περιπτώσεως που τα συμφραζόμενα δηλώνουν διαφορετικά, τις έννοιες που τους αποδίδονται στη συνέχεια:

### **Αναθέτουσα Αρχή**

Η ΕΔΥΤΕ Α.Ε. που εδρεύει στην Αθήνα, Λεωφόρος Κηφισίας 7, η οποία με την υπ' αριθμ. .... απόφασή της προκηρύσσει το διαγωνισμό αυτό.

### **Αρμόδιος Αναθέτουσας Αρχής**

Ο κ. ... που παρέχει σχετικές με την πορεία υλοποίησης του έργου πληροφορίες (τηλ: 210... φαξ: 2107474490 , e-mail: ... , και στην διεύθυνση διαδικτύου: URL: ...).

### **Διακήρυξη**

Η υπ. Αριθμ. .... Διακήρυξη και τα Παραρτήματα αυτής, που αποτελούν ένα ενιαίο τμήμα.

### **Κατακύρωση**

Η απόφαση της Αναθέτουσας Αρχής με την οποία εγκρίθηκε η τελική επιλογή του Αναδόχου για την υλοποίηση του αντικειμένου της παρούσας.

### **Σύμβαση**

Η έγγραφη συμφωνία μεταξύ της Αναθέτουσας Αρχής και του Αναδόχου για την υλοποίηση της Προμήθειας, η οποία αναρτάται ηλεκτρονικά στον διαδικτυακό τόπο του ΕΣΗΔΗΣ ([www.promitheus.gov.gr](http://www.promitheus.gov.gr)).

### **Συμβατικό Τίμημα**

Η τιμή προσφοράς στην οποία κατακυρώθηκε η υλοποίηση της παρούσας Σύμβασης.

### **Επιτροπή Παρακολούθησης και Παραλαβής (ΕΠΠ)**

Ομάδα προσώπων, ορισμένη από την Αναθέτουσα Αρχή, η οποία έχει την ευθύνη για την παρακολούθηση της εκτέλεσης της Σύμβασης από τον Ανάδοχο και την παραλαβή του αντικειμένου της παρούσας.

## Άρθρο 2 – Αντικείμενο της παρούσας Σύμβασης

Με την παρούσα Σύμβαση, η Αναθέτουσα Αρχή αναθέτει και ο Ανάδοχος αναλαμβάνει, έναντι της αμοιβής που αναφέρεται κατωτέρω στην παρούσα, την υλοποίηση του έργου «Υπηρεσίες συντήρησης του Δικτύου IP της ΕΔΥΤΕ Α.Ε.». Το Έργο θα πραγματοποιηθεί σύμφωνα με τους όρους της παρούσας και των Παραρτημάτων της που προσαρτώνται στην παρούσα και αποτελούν αναπόσπαστα μέρη αυτής.

Πιο συγκεκριμένα: αντικείμενο της σύμβασης είναι η παροχή γενικών υπηρεσιών που αφορούν στη συντήρηση του Δικτύου IP της ΕΔΥΤΕ ΑΕ.

Οι παρεχόμενες υπηρεσίες κατατάσσονται στον ακόλουθο κωδικό του Κοινού Λεξιλογίου δημοσίων συμβάσεων (CPV) : 72253200-5 Υπηρεσίες υποστήριξης συστημάτων πληροφορικής.

## Άρθρο 3 – Διάρκεια της Σύμβασης – Χρόνος παράδοσης – Φάσεις Υλοποίησης - Παραδοτέα

1. Η συνολική διάρκεια της Σύμβασης της παρούσας Διακήρυξης ορίζεται σε 12 μήνες από την υπογραφή της με δικαίωμα προαίρεσης για την παράτασή της έως και δώδεκα (12) μήνες.

2. Ως ημερομηνία έναρξης της υλοποίησης του αντικειμένου της παρούσας ορίζεται η ημερομηνία υπογραφής της Σύμβασης.

3. Ειδικότερα:

<u>A/A Φάσης</u>	<u>Τίτλος Φάσης</u>	<u>Μήνας Έναρξης</u>	<u>Μήνας Λήξης</u>
<u>1</u>	<u>1<sup>η</sup> περίοδος συντήρησης</u>	<u>Υπογραφή Σύμβασης (M0)</u>	<u>M3</u>
<u>2</u>	<u>2<sup>η</sup> περίοδος συντήρησης</u>	<u>M3</u>	<u>M6</u>
<u>3</u>	<u>3<sup>η</sup> περίοδος συντήρησης</u>	<u>M6</u>	<u>M9</u>
<u>4</u>	<u>4<sup>η</sup> περίοδος συντήρησης</u>	<u>M9</u>	<u>M12</u>

Στην λήξη κάθε φάσης, και εντός δεκαπέντε (15) ημερολογιακών ημερών, ο Ανάδοχος θα υποβάλλει έκθεση πεπραγμένων η οποία θα περιλαμβάνει τις αναφορές λειτουργίας, τις αναφορές προληπτικής συντήρησης βάσει των ενεργειών προληπτικής συντήρησης που περιγράφονται στα Παραρτήματα του παρόντος και τις αναφορές βλαβών – διορθωτικής συντήρησης (με κατηγοριοποίηση ανά εξοπλισμό και ανά κρισιμότητας της βλάβης) του κόμβου για το αναφερθέν διάστημα (ΠΑΡΑΔΟΤΕΑ). Η Επιτροπή Παρακολούθησης και Παραλαβής θα παραλαμβάνει την έκθεση πεπραγμένων μόνο εφόσον η εγκυρότητά της

έκθεσης πιστοποιηθεί από τα στοιχεία που διατηρεί στα δικά της πληροφοριακά συστήματα.

## Πίνακας Παραδοτέων

<u>A/A Παραδοτέου</u>	<u>Τίτλος Παραδοτέου</u>	
<u>1.1</u>	<u>Έκθεση πεπραγμένων 1<sup>ης</sup> φάσης</u>	<u>Έως και 15</u>
<u>2.1</u>	<u>Έκθεση πεπραγμένων 2<sup>ης</sup> φάσης</u>	<u>ημερολογιακές</u>
<u>3.1</u>	<u>Έκθεση πεπραγμένων 3<sup>ης</sup> φάσης</u>	<u>ημέρες από την</u>
<u>4.1</u>	<u>Έκθεση πεπραγμένων 4<sup>ης</sup> φάσης</u>	<u>ολοκλήρωση της</u>
		<u>αντίστοιχης φάσης.</u>

## Άρθρο 4 – Χρονοδιάγραμμα

1. Το αντικείμενο της παρούσας θα υλοποιηθεί σύμφωνα με τα όσα αναφέρονται στους όρους και στα Παραρτήματα της παρούσας, τα οποία αποτελούν αναπόσπαστο τμήμα αυτής.
2. Η Αναθέτουσα Αρχή, κατόπιν γνωμοδότησης του αρμοδίου οργάνου, διατηρεί μονομερώς το δικαίωμα μετάθεσης του χρονοδιαγράμματος του έργου ή επί μέρους προβλεπόμενων χρονικών σημείων ή δραστηριοτήτων του χρονοδιαγράμματος, εάν κρίνει ότι αυτό επιβάλλεται, και στις περιπτώσεις αυτές ενημερώνει εγκαίρως τον Ανάδοχο για την διαφοροποίηση του χρονοδιαγράμματος ως προς τη συγκεκριμένη δραστηριότητα.
3. Η συνολική διάρκεια της Σύμβασης μπορεί να παρατείνεται μετά από αιτιολογημένη απόφαση της αναθέτουσας αρχής μέχρι το 50% αυτής ύστερα από σχετικό αίτημα του Αναδόχου που υποβάλλεται πριν από τη λήξη της διάρκειάς της, σε αντικειμενικά δικαιολογημένες περιπτώσεις που δεν οφείλονται σε υπαιτιότητα του αναδόχου. Αν λήξει η συνολική διάρκεια της σύμβασης, χωρίς να υποβληθεί εγκαίρως αίτημα παράτασης ή, αν λήξει η παραταθείσα, κατά τα ανωτέρω, διάρκεια, χωρίς να υποβληθούν στην αναθέτουσα αρχή τα παραδοτέα της σύμβασης, ο ανάδοχος κηρύσσεται έκπτωτος. Αν οι υπηρεσίες παρασχεθούν/τα παραδοτέα παραδοθούν από υπαιτιότητα του αναδόχου μετά τη λήξη της διάρκειας της σύμβασης, και μέχρι λήξης του χρόνου της παράτασης που χορηγήθηκε επιβάλλονται εις βάρος του ποινικές ρήτρες, σύμφωνα με το άρθρο 218 του Ν. 4412/2016 και το άρθρο 6 της παρούσας.

## Άρθρο 5 – Σύσταση Επιτροπής Παρακολούθησης και Παραλαβής – Παράδοση και Παραλαβή των Παραδοτέων και των Υπηρεσιών συνολικά

1. Η παρακολούθηση της εκτέλεσης της Σύμβασης και η διοίκηση αυτής θα διενεργηθεί από την αρμόδια Επιτροπή Παρακολούθησης και Παραλαβής (ΕΠΠ) της Σύμβασης που

συγκροτείται, σύμφωνα με την παράγραφο 11 εδάφιο δ' του Άρθρου 221 του Ν. 4412/2016, η οποία και θα εισηγείται στο αρμόδιο αποφαινόμενο όργανο, στο Διοικητικό Συμβούλιο της Αναθέτουσας Αρχής (ΔΣ), για όλα τα ζητήματα που αφορούν στην προσήκουσα εκτέλεση όλων των όρων της Σύμβασης και στην εκπλήρωση των υποχρεώσεων του αναδόχου, στη λήψη των επιβεβλημένων μέτρων λόγω μη τήρησης των ως άνω όρων και ιδίως για ζητήματα που αφορούν σε τροποποίηση του αντικειμένου και παράταση της διάρκειας της Σύμβασης, υπό τους όρους του Άρθρου 132 του Ν. 4412/2016.

2. Η ΕΠΠ παρακολουθεί την πορεία των εργασιών σε όλο το διάστημα εξέλιξης της Σύμβασης και είναι αρμόδια για την έγκριση, πιστοποίηση και παραλαβή του συνολικού αντικειμένου της παρούσας. Καθ' όλη τη διάρκεια εκτέλεσης της παρούσας η ΕΠΠ συνεργάζεται με τον Ανάδοχο για τον συντονισμό και την παρακολούθηση της καλής εκτέλεσης των προδιαγεγραμμένων από την παρούσα σύμβαση εργασιών και μπορεί να διενεργεί για το σκοπό αυτό απροειδοποίητους δειγματοληπτικούς ελέγχους. Η ΕΠΠ θα διενεργεί απροειδοποίητα δειγματοληπτικούς ελέγχους σε όλη τη διάρκεια της σύμβασης. Εάν σε αυτούς διαπιστωθούν αποκλίσεις στους όρους της Σύμβασης ή πρόθεση παραπλάνησης της Αναθέτουσας Αρχής, τότε η ΕΠΠ εισηγείται στην αρμόδια αρχή την έναρξη των διαδικασιών για την κήρυξη του Αναδόχου ως έκπτωτου.
3. Η παράδοση και η παραλαβή του Έργου θα γίνει σύμφωνα με το χρονοδιάγραμμα υλοποίησης, όπως ορίζεται στα Άρθρα 3 και 4 της παρούσας. Η υλοποίηση του αντικειμένου της παρούσας θα γίνει σύμφωνα με τις ελάχιστες προδιαγραφές ποιότητας υπηρεσιών.
4. Η παραλαβή των παρεχόμενων υπηρεσιών ή/και παραδοτέων γίνεται από την Επιτροπή Παρακολούθησης και Παραλαβής (ΕΠΠ) της Σύμβασης και πραγματοποιείται ως εξής: Στην λήξη κάθε τριμήνου υποστήριξης, και εντός 15 ημερών πέραν αυτής, ο Ανάδοχος θα υποβάλλει Έκθεση Πεπραγμένων (Παραδοτέο), η οποία θα περιλαμβάνει αναλυτικές πληροφορίες για τα περιστατικά υποστήριξης που έλαβαν χώρα κατά το αναφερθέν διάστημα καθώς και για την αναλυτική σύνθεση του αποθέματος της ΕΔΥΤΕ Α.Ε.. Θα ακολουθεί η οριστική παραλαβή του Παραδοτέου για κάθε τρίμηνο από την αρμόδια (ΕΠΠ) της Αναθέτουσας Αρχής. Η ΕΠΠ θα παραλαμβάνει την έκθεση πεπραγμένων μόνο εφόσον η εγκυρότητά της έκθεσης πιστοποιηθεί από τα στοιχεία που διατηρεί στα δικά της πληροφοριακά συστήματα.
5. Κατά τη διαδικασία παραλαβής διενεργείται ο απαιτούμενος έλεγχος, σύμφωνα με τα οριζόμενα στη Σύμβαση, μπορεί δε να καλείται να παραστεί και ο Ανάδοχος. Μετά την ολοκλήρωση της διαδικασίας, η ΕΠΠ:
  - α) είτε παραλαμβάνει τις σχετικές υπηρεσίες ή/και παραδοτέα, εφόσον καλύπτονται οι απαιτήσεις της Σύμβασης χωρίς έγκριση ή απόφαση του αποφαινομένου οργάνου,
  - β) είτε εισηγείται για την παραλαβή με παρατηρήσεις ή την απόρριψη των παρεχομένων υπηρεσιών ή/και παραδοτέων, σύμφωνα με τις επόμενες παραγράφους του παρόντος. Τα ανωτέρω εφαρμόζονται και σε τμηματικές παραλαβές.
6. Αν η ΕΠΠ κρίνει ότι οι παρεχόμενες υπηρεσίες ή/και τα παραδοτέα δεν ανταποκρίνονται πλήρως στους όρους της Σύμβασης, συντάσσεται πρακτικό προσωρινής παραλαβής, που

αναφέρει τις παρεκκλίσεις που διαπιστώθηκαν από τους όρους της Σύμβασης και γνωμοδοτεί αν οι αναφερόμενες παρεκκλίσεις επηρεάζουν την καταλληλότητα των παρεχόμενων υπηρεσιών ή/και παραδοτέων και συνεπώς αν μπορούν οι τελευταίες να καλύψουν τις σχετικές ανάγκες.

7. Για την εφαρμογή της προηγούμενης παραγράφου ορίζονται τα ακόλουθα:
  - α) Στην περίπτωση που διαπιστωθεί ότι, δεν επηρεάζεται η καταλληλότητα, με αιτιολογημένη απόφαση του αρμόδιου αποφαινόμενου οργάνου, μπορεί να εγκριθεί η παραλαβή των εν λόγω παρεχόμενων υπηρεσιών ή/και παραδοτέων, με έκπτωση επί της συμβατικής αξίας, η οποία θα πρέπει να είναι ανάλογη προς τις διαπιστωθείσες παρεκκλίσεις. Μετά την έκδοση της ως άνω απόφασης, η ΕΠΠ υποχρεούται να προβεί στην οριστική παραλαβή των παρεχόμενων υπηρεσιών ή/και παραδοτέων της Σύμβασης και να συντάξει σχετικό πρακτικό οριστικής παραλαβής, σύμφωνα με τα αναφερόμενα στην απόφαση.
  - β) Αν διαπιστωθεί ότι επηρεάζεται η καταλληλότητα, με αιτιολογημένη απόφαση του αρμόδιου αποφαινόμενου οργάνου απορρίπτονται οι παρεχόμενες υπηρεσίες ή/και τα παραδοτέα, με την επιφύλαξη των οριζόμενων στο Άρθρο 220 Ν. 4412/2016.
8. Αν παρέλθει χρονικό διάστημα μεγαλύτερο των τριάντα (30) ημερών από την ημερομηνία υποβολής του παραδοτέου από τον οικονομικό φορέα και δεν έχει εκδοθεί πρακτικό παραλαβής ή πρακτικό με παρατηρήσεις, θεωρείται ότι η παραλαβή έχει συντελεσθεί αυτοδίκαια.
9. Ανεξάρτητα από την, κατά τα ανωτέρω, αυτοδίκαιη παραλαβή και την πληρωμή του Αναδόχου, πραγματοποιούνται οι προβλεπόμενοι από τη Σύμβαση έλεγχοι από Επιτροπή που συγκροτείται με απόφαση του αρμοδίου αποφαινόμενου οργάνου, στην οποία δεν μπορεί να συμμετέχουν ο πρόεδρος και τα μέλη της ΕΠΠ. Η παραπάνω νέα επιτροπή παραλαβής προβαίνει σε όλες τις διαδικασίες παραλαβής που προβλέπονται από τη Σύμβαση και συντάσσει τα σχετικά πρακτικά.
10. Η εγγυητική επιστολή καλής εκτέλεσης δεν επιστρέφεται πριν την ολοκλήρωση όλων των προβλεπόμενων από τη Σύμβαση ελέγχων και τη σύνταξη των σχετικών πρακτικών. Οποιαδήποτε ενέργεια που έγινε από την ΕΠΠ, δεν λαμβάνεται υπόψη. Η παραλαβή των παρεχόμενων υπηρεσιών ή/και παραδοτέων γίνεται από επιτροπή παραλαβής που συγκροτείται, σύμφωνα με τις παραγράφους 3 και 11 περ. δ' του άρθρου 221 του Ν. 4412/2016.
11. Σε περίπτωση οριστικής απόρριψης ολόκληρου ή μέρους των παρεχόμενων υπηρεσιών ή/και παραδοτέων, με έκπτωση επί της συμβατικής αξίας, με απόφαση της Αναθέτουσας Αρχής μπορεί να εγκρίνεται αντικατάσταση των υπηρεσιών ή/και παραδοτέων αυτών με άλλα, που να είναι σύμφωνα με τους όρους της Σύμβασης, μέσα σε τακτή προθεσμία που ορίζεται από την απόφαση αυτή.
12. Σε περίπτωση οριστικής απόρριψης ολόκληρου ή μέρους των παρεχόμενων υπηρεσιών ή/και παραδοτέων, με έκπτωση επί της συμβατικής αξίας, με απόφαση της Αναθέτουσας Αρχής μπορεί να εγκρίνεται αντικατάσταση των υπηρεσιών ή/και παραδοτέων αυτών με άλλα, που να είναι σύμφωνα με τους όρους της Σύμβασης, μέσα σε τακτή προθεσμία που



ορίζεται από την απόφαση αυτή.

13. Αν η αντικατάσταση γίνεται μετά τη λήξη της συνολικής διάρκειας της Σύμβασης, η προθεσμία που ορίζεται για την αντικατάσταση δεν μπορεί να είναι μεγαλύτερη του 25% της συνολικής διάρκειας της Σύμβασης, ο δε ανάδοχος υπόκειται σε ποινικές ρήτρες, σύμφωνα με το Άρθρο 218 του Ν. 4412/2016 και την παράγραφο 5.2 της Διακήρυξης της παρούσας, λόγω εκπρόθεσμης παράδοσης.
14. Αν ο Ανάδοχος δεν αντικαταστήσει τις υπηρεσίες ή/και τα παραδοτέα που απορρίφθηκαν μέσα στην προθεσμία που του τάχθηκε και εφόσον έχει λήξει η συνολική διάρκεια, κηρύσσεται έκπτωτος και υπόκειται στις προβλεπόμενες κυρώσεις. Για την απόρριψη των παραδοτέων και την τυχόν αντικατάσταση αυτών, εφαρμόζεται αναλογικά το Άρθρο 220 Ν. 4412/2016.

## Άρθρο 6 – Ποινικές Ρήτρες - Εκπτώσεις

1. Ο Ανάδοχος, με την επιφύλαξη της συνδρομής λόγων ανωτέρας βίας, κηρύσσεται υποχρεωτικά έκπτωτος από τη σύμβαση και από κάθε δικαίωμα που απορρέει από αυτήν:

α) στην περίπτωση της παρ. 7 του άρθρου 105 περί κατακύρωσης και σύναψης σύμβασης,

β) στην περίπτωση που δεν εκπληρώσει τις υποχρεώσεις του που απορρέουν από τη σύμβαση ή/και δεν συμμορφωθεί με τις σχετικές γραπτές εντολές της υπηρεσίας, που είναι σύμφωνες με τη σύμβαση ή τις κείμενες διατάξεις, εντός του συμφωνημένου χρόνου εκτέλεσης της σύμβασης,

γ) εφόσον δεν παράσχει τις υπηρεσίες ή δεν υποβάλει τα παραδοτέα ή δεν προβεί στην αντικατάστασή τους μέσα στον συμβατικό χρόνο ή στον χρόνο παράτασης που του δοθεί, σύμφωνα με τα όσα προβλέπονται στο άρθρο 217 ν. 4412/2016 περί διάρκειας σύμβασης παροχής υπηρεσίας και την παράγραφο 6.2 της παρούσας, με την επιφύλαξη της επόμενης παραγράφου.

Στην περίπτωση συνδρομής λόγου έκπτωσης του αναδόχου από τη σύμβαση κατά την ως άνω περίπτωση (γ), η αναθέτουσα αρχή κοινοποιεί στον ανάδοχο ειδική όχληση, η οποία μνημονεύει τις διατάξεις του άρθρου 203 του ν. 4412/2016 και περιλαμβάνει συγκεκριμένη περιγραφή των ενεργειών στις οποίες οφείλει να προβεί ο ανάδοχος, προκειμένου να συμμορφωθεί, μέσα σε εύλογη προθεσμία που θα οριστεί με τη σχετική πρόσκληση, η οποία δεν μπορεί πάντως να είναι μικρότερη των δεκαπέντε (15) ημερών. Αν η προθεσμία, που τεθεί με την ειδική όχληση, παρέλθει, χωρίς ο ανάδοχος να συμμορφωθεί, κηρύσσεται έκπτωτος μέσα σε προθεσμία τριάντα (30) ημερών από την άπρακτη πάροδο της προθεσμίας συμμόρφωσης.



Ο ανάδοχος δεν κηρύσσεται έκπτωτος για λόγους που αφορούν σε υπαιτιότητα του φορέα εκτέλεσης της σύμβασης ή αν συντρέχουν λόγοι ανωτέρας βίας.

Στον ανάδοχο που κηρύσσεται έκπτωτος από τη σύμβαση, επιβάλλονται, με απόφαση του αποφαινόμενου οργάνου, ύστερα από γνωμοδότηση του αρμόδιου οργάνου, το οποίο υποχρεωτικά καλεί τον ενδιαφερόμενο προς παροχή εξηγήσεων, αθροιστικά οι παρακάτω κυρώσεις:

- α) ολική κατάπτωση της εγγύησης καλής εκτέλεσης της σύμβασης,
  - β) επιπλέον, σε βάρος του αναδόχου μπορεί να επιβληθεί και προσωρινός αποκλεισμός του από το σύνολο των συμβάσεων προμηθειών ή υπηρεσιών των φορέων που εμπíπτουν στις διατάξεις του ν. 4412/2016, κατά τα ειδικότερα προβλεπόμενα στο άρθρο 74, περί αποκλεισμού οικονομικού φορέα από δημόσιες συμβάσεις.
2. Αν οι υπηρεσίες παρασχεθούν/τα παραδοτέα παραδοθούν από υπαιτιότητα του Αναδόχου μετά τη λήξη της διάρκειας της Σύμβασης, και μέχρι λήξης του χρόνου της παράτασης που χορηγήθηκε είναι δυνατόν να επιβάλλονται εις βάρος του Αναδόχου ποινικές ρήτρες, με αιτιολογημένη απόφαση της Αναθέτουσας Αρχής, σύμφωνα με το Άρθρο 218 του Ν. 4412/2016.
3. Οι ποινικές ρήτρες υπολογίζονται ως εξής:
- α) για καθυστέρηση που περιορίζεται σε χρονικό διάστημα που δεν υπερβαίνει το 50% της προβλεπόμενης συνολικής διάρκειας της σύμβασης ή σε περίπτωση τμηματικών/ενδιαμέσων προθεσμιών της αντίστοιχης προθεσμίας, επιβάλλεται ποινική ρήτρα 2,5% επί της συμβατικής αξίας χωρίς ΦΠΑ των υπηρεσιών που παρασχέθηκαν εκπρόθεσμα,
  - β) για καθυστέρηση που υπερβαίνει το 50% επιβάλλεται ποινική ρήτρα 5% χωρίς ΦΠΑ επί της συμβατικής αξίας των υπηρεσιών που παρασχέθηκαν εκπρόθεσμα,
  - γ) οι ποινικές ρήτρες για υπέρβαση των τμηματικών προθεσμιών είναι ανεξάρτητες από τις επιβαλλόμενες για υπέρβαση της συνολικής διάρκειας της σύμβασης και δύναται να ανακαλούνται με αιτιολογημένη απόφαση της αναθέτουσας αρχής, αν οι υπηρεσίες που αφορούν στις ως άνω τμηματικές προθεσμίες παρασχεθούν μέσα στη συνολική της διάρκεια και τις εγκεκριμένες παρατάσεις αυτής και με την προϋπόθεση ότι το σύνολο της σύμβασης έχει εκτελεστεί πλήρως.
- Το ποσό των ποινικών ρητρών αφαιρείται/συμψηφίζεται από/με την αμοιβή του αναδόχου.
- Η επιβολή ποινικών ρητρών δεν στερεί από την αναθέτουσα αρχή το δικαίωμα να κηρύξει τον ανάδοχο έκπτωτο.

**4. Ποιότητα υπηρεσιών:** Η υλοποίηση του αντικειμένου της παρούσας θα γίνει σύμφωνα με τις ελάχιστες προδιαγραφές ποιότητας υπηρεσιών. Σε περίπτωση καθυστέρησης παράδοσης ενδιάμεσης Φάσης ή του συνόλου του αντικειμένου της παρούσας ή απόκλισης από τις ελάχιστες προδιαγραφές ποιότητας υπηρεσιών με υπαιτιότητα του Αναδόχου επιβάλλονται **επιπλέον ποινικές ρήτρες σύμφωνα με τα παρακάτω:**

- Σε περίπτωση κρίσιμων ή σημαντικών βλαβών, εάν η πλήρης αποκατάσταση μιας τέτοιας βλάβης καθυστερήσει περισσότερο από την επόμενη εργάσιμη μέρα από τη μέρα αναγγελίας της βλάβης (στο χρόνο αποκατάστασης συμπεριλαμβάνεται και ο χρόνος εντοπισμού της βλάβης), τότε ο Ανάδοχος υποχρεούται να καταβάλει ως ποινική ρήτρα για κάθε μέρα καθυστέρησης ποσοστό 3% επί του τριμηνιαίου συμβατικού τιμήματος μη συμπεριλαμβανομένου του ΦΠΑ με ανώτατο όριο 21% επί του τριμηνιαίου συμβατικού τιμήματος μη συμπεριλαμβανομένου του ΦΠΑ. Σημειώνεται ότι η αποκατάσταση της βλάβης θα γίνεται είτε με επισκευή ή αντικατάσταση του προβληματικού τμήματος του εξοπλισμού -εφόσον αφορά βλάβη στο υλικό- είτε με εφαρμογή προσωρινής λύσης η οποία δεν θέτει σε κίνδυνο την αξιοπιστία του δικτύου ΕΔΕΤ και είναι αποδεκτή από αυτή -εφόσον αφορά βλάβη στο λογισμικό.

- Σε περίπτωση κρίσιμων ή σημαντικών βλαβών, εάν η πλήρης αποκατάσταση μιας τέτοιας βλάβης δεν επέλθει εντός επτά (7) ημερολογιακών ημερών από τη στιγμή της αναγγελίας της βλάβης (στο χρόνο αποκατάστασης συμπεριλαμβάνεται και ο χρόνος εντοπισμού της βλάβης), τότε η Αναθέτουσα Αρχή δύναται να καταγγείλει τη σύμβαση ή/και να ζητήσει να εκπέσει η εγγυητική επιστολή «Καλής Εκτέλεσης» ή/και να κηρύξει έκπτωτο τον Ανάδοχο. Σημειώνεται ότι η αποκατάσταση της βλάβης θα γίνεται είτε με επισκευή ή αντικατάσταση του προβληματικού τμήματος του εξοπλισμού -εφόσον αφορά βλάβη στο υλικό- είτε με εφαρμογή προσωρινής λύσης η οποία δεν θέτει σε κίνδυνο την αξιοπιστία του δικτύου ΕΔΕΤ και είναι αποδεκτή από αυτή -εφόσον αφορά βλάβη στο λογισμικό.

5. Οι ποινικές ρήτρες δεν επιβάλλονται και η έκπτωση δεν επέρχεται αν ο Ανάδοχος αποδείξει ότι η καθυστέρηση οφείλεται σε ανωτέρα βία ή σε υπαιτιότητα της Αναθέτουσας Αρχής.

6. Οι χρόνοι υπολογίζονται σε ημερολογιακές ημέρες, τα ποσά όπως προβλέπονται στη Σύμβαση (μη συμπεριλαμβανομένου ΦΠΑ) και οι προθεσμίες χωρίς μεταθέσεις. Όπου προσμετράται προθεσμία σε ημέρες, οι ημέρες αυτές είναι ημερολογιακές.

7. Οι ρήτρες της παρούσας θα περιέχονται στη Σύμβαση, θα επιβάλλονται με απόφαση της Αναθέτουσας Αρχής και θα παρακρατούνται από την επομένη πληρωμή του Αναδόχου ή θα καταβάλλονται από τον ίδιο ή θα καταπίπτουν από την αντίστοιχη Εγγύηση Καλής Εκτέλεσης.

8. Σε περίπτωση Ένωσης/Κοινοπραξίας οι ως ανωτέρω ποινικές ρήτρες επιβάλλονται στα μέλη της Ένωσης/Κοινοπραξίας, τα οποία συμφωνείται να ευθύνονται αλληλεγγύως και εις ολόκληρον. Οι ως άνω ποινικές ρήτρες επιβάλλονται σε όλα τα μέλη της Ένωσης/Κοινοπραξίας.

## Άρθρο 7 – Αμοιβή- Εγγυήσεις

1. Η αμοιβή που θα καταβληθεί από την Αναθέτουσα Αρχή στον Ανάδοχο ανέρχεται στο συνολικό ποσό των ΕΥΡΩ: ..... [..... + ΦΠΑ (24%) ....].
2. Ο Ανάδοχος αναλαμβάνει την εκτέλεση της σύμβασης θεωρώντας το συμβατικό αντάλλαγμα επαρκές, νόμιμο και εύλογο για την εκτέλεση του αντικειμένου της παρούσας, μετά από συνολική έρευνα που πραγματοποίησε πριν την κατάθεση της προσφοράς του. Στο τίμημα περιλαμβάνονται όλες οι ενδεχόμενες αμοιβές τρίτων καθώς και οι δαπάνες του Αναδόχου για την εκτέλεση του Έργου, χωρίς καμία περαιτέρω επιβάρυνση της Αναθέτουσας Αρχής. Το εν λόγω τίμημα, εκτός εάν ορίζεται ρητά το αντίθετο στην παρούσα, περιλαμβάνει επίσης όλες τις δαπάνες του Αναδόχου, οποιασδήποτε φύσης και είδους, οποτεδήποτε και για οποιαδήποτε αιτία απαιτηθούν, συμπεριλαμβανομένων και των εξόδων συσκευασίας, ναύλων, ασφαλίσεων, δασμών, εξόδων εκτελωνισμού, φυλάκτρων, μεταφορικών, φόρων, και κέρδους του Αναδόχου, ρητά συμφωνημένου ότι η ανωτέρω απαρίθμηση είναι ενδεικτική. Ο Ανάδοχος παραιτείται ρητά από τυχόν μελλοντική αξίωσή του από τα άρθρα 178, 179, 288 και ιδίως 388 Α.Κ., για το οποίο επιπλέον δηλώνει ότι αναδέχεται τον συγκεκριμένο κίνδυνο για το συγκεκριμένο Έργο και τη συγκεκριμένη σύμβαση, άλλως παραιτείται από τυχόν σχετική ενδεχόμενη αξίωσή του. Η Αναλυτική κατάσταση κόστους έχει ως αναφέρεται στο ΠΑΡΑΡΤΗΜΑ Ε της παρούσας, το οποίο αποτελεί αναπόσπαστο τμήμα αυτής.
3. Για την υπογραφή της Σύμβασης απαιτείται η παροχή **Εγγύησης Καλής Εκτέλεσης**, σύμφωνα με το Άρθρο 72 παρ. 1 (β) του Ν. 4412/2016, το ύψος της οποίας ανέρχεται σε ποσοστό 4% επί της εκτιμώμενης αξίας της Σύμβασης, μη συνυπολογιζόμενων των δικαιωμάτων προαίρεσης και παράτασης της Σύμβασης, εκτός ΦΠΑ, ήτοι ποσού 8.800,00 ευρώ., και κατατίθεται πριν ή κατά την υπογραφή της Σύμβασης, διάρκειας τουλάχιστον είκοσι έξι (26) μηνών από την υπογραφή της παρούσας.
4. Η εγγύηση καλής εκτέλεσης, προκειμένου να γίνει αποδεκτή, πρέπει να περιλαμβάνει κατ' ελάχιστον τα αναφερόμενα στην παράγραφο 2.1.5. στοιχεία της Διακήρυξης της παρούσας και επιπλέον τον αριθμό και τον τίτλο της Σύμβασης ή τα απαιτούμενα στο Άρθρο 72 παρ. 4 του Ν. 4412/2016.
5. Η εγγύηση καλής εκτέλεσης της Σύμβασης καλύπτει συνολικά και χωρίς διακρίσεις την εφαρμογή όλων των όρων της Σύμβασης και κάθε απαίτηση της Αναθέτουσας Αρχής έναντι του Αναδόχου.
6. Σε περίπτωση τροποποίησης της Σύμβασης κατά την παράγραφο 4.5 της Διακήρυξης της παρούσας, η οποία συνεπάγεται αύξηση της συμβατικής αξίας, ο ανάδοχος είναι υποχρεωμένος να καταθέσει πριν την τροποποίηση, συμπληρωματική εγγύηση το ύψος της οποίας ανέρχεται σε ποσοστό 5% επί του ποσού της αύξησης, εκτός ΦΠΑ.
7. Η εγγύηση καλής εκτέλεσης καταπίπτει σε περίπτωση παράβασης των όρων της Σύμβασης, όπως αυτή ειδικότερα ορίζει.
8. Η εγγύηση καλής εκτέλεσης επιστρέφεται στο σύνολό τους μετά την Οριστική Ποσοτική και Ποιοτική Παραλαβή του αντικειμένου της Σύμβασης. Εάν στο πρωτόκολλο οριστικής ποιοτικής και ποσοτικής παραλαβής αναφέρονται παρατηρήσεις ή υπάρχει εκπρόθεσμη παράδοση, η επιστροφή των ως άνω εγγυήσεων γίνεται μετά την αντιμετώπιση των παρατηρήσεων και του εκπροθέσμου.

## Άρθρο 8 – Τρόπος Πληρωμής

1. Η πληρωμή του Αναδόχου θα πραγματοποιηθεί σε ισόποσες τριμηνιαίες δόσεις. Απαραίτητη προϋπόθεση για την κάθε πληρωμή αποτελεί η υποβολή αναλυτικής Έκθεσης Πεπραγμένων υποστήριξης για κάθε τρίμηνο (Παραδοτέο) από τον Ανάδοχο η οποία θα περιλαμβάνει αναλυτικές πληροφορίες για τα περιστατικά υποστήριξης που έλαβαν χώρα κατά το αναφερόμενο διάστημα και η Οριστική Παραλαβή του Παραδοτέου από την αρμόδια Επιτροπή Παρακολούθησης και Παραλαβής της Αναθέτουσας Αρχής, σύμφωνα με τα Άρθρα 3 και 4 της παρούσας.

Η πληρωμή του συμβατικού τιμήματος θα γίνεται με την προσκόμιση των νόμιμων παραστατικών και δικαιολογητικών που προβλέπονται από τις διατάξεις του άρθρου 200 παρ. 5 του ν. 4412/2016, καθώς και κάθε άλλου δικαιολογητικού που τυχόν ήθελε ζητηθεί από τις αρμόδιες υπηρεσίες που διενεργούν τον έλεγχο και την πληρωμή. Κατά την πρώτη πληρωμή, θα παρακρατηθεί από την αμοιβή του Αναδόχου το ποσό που αντιστοιχεί στα έξοδα δημοσίευσης της Προκήρυξης της παρούσας καθώς και τυχόν έξοδα δημοσίευσης παρατάσεων ή/και τροποποιήσεων αυτής ήτοι ποσού..... ευρώ, σύμφωνα με την παράγραφο 1.6 (Γ.) της Διακήρυξης.

2. Τον Ανάδοχο βαρύνουν οι υπέρ τρίτων κρατήσεις<sup>10</sup>, ως και κάθε άλλη επιβάρυνση, σύμφωνα με την κείμενη νομοθεσία, μη συμπεριλαμβανομένου ΦΠΑ, για την παροχή υπηρεσιών στον τόπο και με τον τρόπο που προβλέπεται στα έγγραφα της σύμβασης. Ιδίως βαρύνεται με τις ακόλουθες κρατήσεις:

α) Κράτηση 0,10% η οποία υπολογίζεται επί της αξίας κάθε πληρωμής προ φόρων και κρατήσεων της αρχικής καθώς και κάθε συμπληρωματικής ή τροποποιητικής σύμβασης υπέρ της Ενιαίας Αρχής Δημοσίων Συμβάσεων (ΕΑΔΗΣΥ) (άρθρο 350 παρ. 3 του ν. 4412/2016).

β) Κράτηση ύψους 0,02% υπέρ της ανάπτυξης και συντήρησης του ΟΠΣ ΕΣΗΔΗΣ, η οποία υπολογίζεται επί της αξίας, εκτός ΦΠΑ, της αρχικής, καθώς και κάθε συμπληρωματικής σύμβασης. Το ποσό αυτό παρακρατείται σε κάθε πληρωμή από την αναθέτουσα αρχή στο όνομα και για λογαριασμό του Υπουργείου Ψηφιακής Διακυβέρνησης σύμφωνα με την παρ. 6 του άρθρου 36 του ν. 4412/2016. Μέχρι την έκδοση της κοινής απόφασης της παρ. 6 του άρθρου 36 του ν. 4412/2016, η ως άνω κράτηση δεν επιβάλλεται 11.

Οι υπέρ τρίτων κρατήσεις υπόκεινται στο εκάστοτε ισχύον αναλογικό τέλος χαρτοσήμου 3% και στην επ' αυτού εισφορά υπέρ ΟΓΑ 20%.

---

<sup>11</sup> Πρβλ. παρ. 1 άρθρου 25 του ν. 5039/2023 (Α' 83), σύμφωνα με την οποία: «Στο άρθρο 376 του ν. 4412/2016 (Α' 147) περί μεταβατικών διατάξεων, προστίθεται παρ. 18, ως εξής: «18. Μέχρι την έκδοση της κοινής απόφασης της παρ. 6 του άρθρου 36 η κράτηση της παρ. 1 του ίδιου άρθρου του πρώτου εδαφίου της ίδιας παραγράφου δεν επιβάλλεται.»

Με κάθε πληρωμή θα γίνεται η προβλεπόμενη από την κείμενη νομοθεσία παρακράτηση φόρου εισοδήματος αξίας 4% επί του καθαρού ποσού της προμήθειας υλικών και 8% επί του καθαρού ποσού παροχής υπηρεσιών, εφόσον ισχύει.

## Άρθρο 9 – Λοιπές Υποχρεώσεις Αναδόχου – Υποχρεώσεις Αναθέτουσας Αρχής

1. Κατά την εκτέλεση της της παρούσας, όπως ισχύει με τα επ' αυτής Παραρτήματα ο Ανάδοχος τηρεί τις υποχρεώσεις στους τομείς του περιβαλλοντικού, κοινωνικοασφαλιστικού και εργατικού δικαίου, που έχουν θεσπιστεί με το δίκαιο της Ένωσης, το εθνικό δίκαιο, συλλογικές συμβάσεις ή διεθνείς διατάξεις περιβαλλοντικού, κοινωνικοασφαλιστικού και εργατικού δικαίου, οι οποίες απαριθμούνται στο Παράρτημα Χ του Προσαρτήματος Α του ν. 4412/2016. Επιπλέον, κατά την εκτέλεση της παρούσας ο ανάδοχος υποχρεούται να τηρεί τις διατάξεις της νομοθεσίας περί υγείας και ασφάλειας των εργαζομένων και πρόληψης του επαγγελματικού κινδύνου. Η τήρηση των εν λόγω υποχρεώσεων από τον ανάδοχο και τους υπεργολάβους του ελέγχεται και βεβαιώνεται από τα όργανα που επιβλέπουν την εκτέλεση της σύμβασης και τις αρμόδιες δημόσιες αρχές και υπηρεσίες που ενεργούν εντός των ορίων της ευθύνης και της αρμοδιότητάς τους. Η αθέτηση της υποχρέωσης αυτής συνιστά σοβαρό επαγγελματικό παράπτωμα του οικονομικού φορέα κατά την έννοια Άρθρου 73 Ν. 4412/2016, κατά τα ειδικότερα οριζόμενα στις κείμενες διατάξεις.
2. Ο Ανάδοχος υποχρεούται να φέρει σε πέρας την ανατεθείσα Σύμβαση, όπως ισχύει με τα επ' αυτής Παραρτήματα που προσαρτώνται και αποτελούν αναπόσπαστα μέρη της παρούσας και ακολουθώντας το χρονοδιάγραμμα που περιλαμβάνεται στο Παράρτημα Γ της παρούσας.
3. Ο Ανάδοχος θα εκπληρώσει όλες τις υποχρεώσεις του που απορρέουν από την παρούσα Σύμβαση σύμφωνα με τα διεθνή πρότυπα και συστάσεις, την επιστημονική δεοντολογία με κάθε επιμέλεια και επαγγελματική δεξιότητα και με εκείνο το υψηλό βαθμό ικανότητας και επαγγελματικής κρίσης που αρμόζει σε φορείς αναγνωρισμένους για την επιστημονική και τεχνική κατάρτιση τους.
4. Η Σύμβαση οφείλει να εκτελεστεί σύμφωνα με το ισχύον θεσμικό πλαίσιο και τις αρχές της καλής πίστης και των χρηστών συναλλαγών.
5. Ο Ανάδοχος κατά την υπογραφή της παρούσας τεκμαίρεται ότι έχει πλήρη γνώση του συνόλου των συνθηκών εκτέλεσης του αντικειμένου της παρούσας και των αντιστοίχων κινδύνων. Ο Ανάδοχος φέρει την ευθύνη καλής και άρτιας εκτέλεσης του συνόλου του έργου που αναλαμβάνει. Αναλαμβάνει επίσης την εκτέλεση της σύμβασης θεωρώντας το συμβατικό αντάλλαγμα επαρκές, νόμιμο και αληθινό για την εκτέλεση του αντικειμένου της παρούσας μετά από συνολική έρευνα (τεχνικο-οικονομική) που πραγματοποίησε πριν την κατάθεση της προσφοράς του.
6. Καθ' όλη τη διάρκεια εκτέλεσης του Έργου, ο Ανάδοχος θα πρέπει να συνεργάζεται στενά με την Αναθέτουσα Αρχή, υποχρεούται δε να λαμβάνει υπόψη του οποιοσδήποτε παρατηρήσεις της σχετικά με την εκτέλεση της Σύμβασης.

7. Ο Ανάδοχος υποχρεούται να παρίσταται σε υπηρεσιακές συνεδριάσεις που αφορούν στο Έργο (τακτικές και έκτακτες), παρουσιάζοντας τα απαραίτητα στοιχεία για την αποτελεσματική λήψη αποφάσεων.
8. Ο Ανάδοχος θα είναι πλήρως και αποκλειστικά μόνος υπεύθυνος για την τήρηση της ισχύουσας νομοθεσίας σε σχέση με οποιαδήποτε εργασία εκτελείται από μέλη της Ομάδας Έργου, που θα ασχοληθούν ή θα παράσχουν οποιεσδήποτε υπηρεσίες σε σχέση με την παρούσα Σύμβαση. Σε περίπτωση οποιασδήποτε παράβασης ή ζημίας που προκληθεί σε τρίτους υποχρεούται μόνος αυτός προς αποκατάστασή της.
9. Ο Ανάδοχος εγγυάται για τη διάθεση του αναφερομένου στην Προσφορά του, επιστημονικού και λοιπού προσωπικού, καθώς επίσης και συνεργατών, που θα διαθέτουν την απαιτούμενη εμπειρία, τεχνογνωσία και ικανότητα, ώστε να ανταποκριθούν πλήρως στις απαιτήσεις της Σύμβασης, υπόσχεται δε και βεβαιώνει ότι θα επιδεικνύουν πνεύμα συνεργασίας κατά τις επαφές τους με τις αρμόδιες υπηρεσίες και τα στελέχη της Αναθέτουσα Αρχή ή των εκάστοτε υποδεικνυομένων από αυτήν προσώπων. Σε αντίθετη περίπτωση, η Αναθέτουσα Αρχή δύναται να ζητήσει την αντικατάσταση μέλους της Ομάδας Έργου του Αναδόχου, οπότε ο Ανάδοχος οφείλει να προβεί σε αντικατάσταση με άλλο πρόσωπο, αντίστοιχης εμπειρίας και προσόντων. Αντικατάσταση μέλους της Ομάδας Έργου του Αναδόχου, κατόπιν αιτήματός του, κατά τη διάρκεια της εκτέλεσης του Έργου, δύναται να γίνει μόνο μετά από έγκριση της Αναθέτουσας Αρχής και μόνο με άλλο πρόσωπο αντιστοιχών προσόντων ή εμπειρίας. Ο Ανάδοχος υποχρεούται να ειδοποιήσει την Αναθέτουσα Αρχή εγγράφως δεκαπέντε (15) ημέρες πριν από την αντικατάσταση.
10. Ο Ανάδοχος οφείλει να ενεργεί με επιμέλεια και φροντίδα, ώστε να εμποδίζει πράξεις ή παραλείψεις, που θα μπορούσαν να έχουν αποτέλεσμα αντίθετο με το συμφέρον της Αναθέτουσας Αρχής.
11. Απαγορεύεται η εκχώρηση της Σύμβασης σε οποιοδήποτε τρίτο, χωρίς την προηγούμενη έγγραφη έγκριση της Αναθέτουσας Αρχής, η οποία δίδεται, κατά την απόλυτη κρίση της, σε όλως εξαιρετικές περιπτώσεις. Σε περίπτωση εκχώρησης, ο Ανάδοχος είναι υποχρεωμένος να προσκομίζει στην Αναθέτουσα Αρχή τα σχετικά συμφωνητικά σε πρώτη αίτηση αυτής. Σε καμία δε ανάλογη περίπτωση ο Ανάδοχος δεν απαλλάσσεται από τις συμβατικές του υποχρεώσεις και ευθύνες λόγω εκχώρησης, ούτε η Αναθέτουσα Αρχή συνδέεται συμβατικά με τα τρίτα αυτά πρόσωπα. Εάν το συμβατικό τίμημα εκχωρηθεί εν όλω ή εν μέρει σε Τράπεζα ή εάν εκχωρηθούν σε Τράπεζα οικονομικά στοιχεία της παρούσας, δηλαδή οι Επιχειρηματικές Απαιτήσεις με την μορφή factoring, κατά τα ως άνω, σε περίπτωση που, για λόγους που άπτονται στις συμβατικές σχέσεις μεταξύ των συμβαλλομένων μερών, δεν προκύψει εν όλω ή εν μέρει υπέρ της Τράπεζας το εκχωρούμενο τίμημα (ενδεικτικά αναφέρονται έκπτωση Αναδόχου, απομείωση συμβατικού τιμήματος, αναστολή εκτέλεσης της σύμβασης, διακοπή σύμβασης, καταλογισμός ρητρών, συμβιβασμός κλπ.) η Αναθέτουσα Αρχή δεν έχει καμία ευθύνη έναντι της εκδοχέως Τράπεζας.
12. Απαγορεύεται στον Ανάδοχο η οποιαδήποτε προωθητική ενέργεια, διαφήμιση, ή άλλου τύπου παρεμφερής δραστηριότητα η οποία θα συνδεθεί με τις υπηρεσίες της παρούσας χωρίς την έγκριση της Αναθέτουσας Αρχής.



## Άρθρο 10 – Αποζημίωση για Ζημίες

1. Ο Ανάδοχος σε περίπτωση παράβασης οποιουδήποτε όρου της παρούσας Σύμβασης με τα επ'αυτής ΠΑΡΑΡΤΗΜΑΤΑ ή της Διακήρυξης ή της προσφοράς του, έχει υποχρέωση να αποζημιώσει την Αναθέτουσα Αρχή ή το Ελληνικό Δημόσιο, για κάθε θετική και αποθετική ζημία που προκάλεσε με αυτήν τη παράβαση εξ οιασδήποτε αιτίας και αν προέρχεται.
2. Η Αναθέτουσα Αρχή απαλλάσσεται από κάθε ευθύνη και υποχρέωση από τυχόν ατύχημα ή από κάθε άλλη αιτία κατά την εκτέλεση του έργου. Η Αναθέτουσα Αρχή επίσης δεν έχει υποχρέωση καταβολής αποζημίωσης για υπερωριακή απασχόληση ή οποιαδήποτε άλλη αμοιβή στο προσωπικό του Αναδόχου ή τρίτων.
3. Ο Ανάδοχος αποζημιώνει την Αναθέτουσα Αρχή σε περίπτωση οποιασδήποτε αγωγής, απαίτησης ή διαδικασίας κατά της Αναθέτουσας Αρχής εκ μέρους τρίτων για κάθε είδους ζημίες που προκλήθηκαν από οποιαδήποτε πράξη ή παράλειψη του αναδόχου κατά την εκτέλεση της σύμβασης. Εάν η ως άνω απαίτηση του τρίτου εγερθεί κατά της Αναθέτουσας Αρχής πριν τη λήξη της σύμβασης, η Αναθέτουσα Αρχή διατηρεί το δικαίωμα να παρακρατήσει από την αμοιβή του Αναδόχου το ύψος της απαίτησης του τρίτου μέχρι την τελεσίδικη δικαστική κρίση.

## Άρθρο 11 – Υπεργολαβίες

1. Ο Ανάδοχος εγγυάται για τη διάθεση των συνεργατών, που διαθέτουν την απαιτούμενη εμπειρία, τεχνογνωσία και ικανότητα, ώστε να ανταποκριθούν πλήρως στις απαιτήσεις της Σύμβασης.
2. Απαγορεύεται ρητά στον Ανάδοχο να αναθέσει οποιοδήποτε μέρος ή το σύνολο του Έργου υπεργολαβικά σε τρίτο φυσικό ή νομικό πρόσωπο, το οποίο δεν είχε συμπεριλάβει στην προσφορά του. Ο Ανάδοχος δεν απαλλάσσεται από τις συμβατικές του υποχρεώσεις και ευθύνες λόγω ανάθεσης της εκτέλεσης τμήματος/τμημάτων της σύμβασης σε υπεργολάβους. Η τήρηση των υποχρεώσεων της παρ. 2 του άρθρου 18 του ν. 4412/2016 από υπεργολάβους δεν αίρει την ευθύνη του κυρίου αναδόχου.
3. Κατά την υπογραφή της σύμβασης ο κύριος ανάδοχος υποχρεούται να αναφέρει στην αναθέτουσα αρχή το όνομα, τα στοιχεία επικοινωνίας και τους νόμιμους εκπροσώπους των υπεργολάβων του, οι οποίοι συμμετέχουν στην εκτέλεση αυτής, εφόσον είναι γνωστά τη συγκεκριμένη χρονική στιγμή. Επιπλέον, υποχρεούται να γνωστοποιεί στην αναθέτουσα αρχή κάθε αλλαγή των πληροφοριών αυτών, κατά τη διάρκεια της σύμβασης, καθώς και τις απαιτούμενες πληροφορίες σχετικά με κάθε νέο υπεργολάβο, τον οποίο ο κύριος ανάδοχος χρησιμοποιεί εν συνεχεία στην εν λόγω σύμβαση, προσκομίζοντας τα σχετικά συμφωνητικά/δηλώσεις συνεργασίας. Σε περίπτωση διακοπής της συνεργασίας του Αναδόχου με υπεργολάβο/ υπεργολάβους της σύμβασης, αυτός υποχρεούται σε άμεση γνωστοποίηση της διακοπής αυτής στην Αναθέτουσα Αρχή, οφείλει δε να διασφαλίσει την ομαλή εκτέλεση του τμήματος/ των τμημάτων της σύμβασης είτε από τον ίδιο, είτε από νέο υπεργολάβο τον οποίο θα γνωστοποιήσει στην αναθέτουσα αρχή κατά την ως άνω διαδικασία. Σε περίπτωση που ο Ανάδοχος έχει στηριχθεί στις ικανότητες του υπεργολάβου όσον αφορά τη χρηματοοικονομική

επάρκεια-τεχνική και επαγγελματική ικανότητα, σύμφωνα με τις απαιτήσεις της διακήρυξης θα πρέπει να προσκομιστούν αντίστοιχα στοιχεία με όσα είχαν προσκομιστεί από τον αρχικό υπεργολάβο και να τεκμηριωθεί σύμφωνα με την παράγραφο 2.2.8 του παραρτήματος Ε της παρούσας ότι ο νέος υπεργολάβος πληροί κατ' ελάχιστον τις προϋποθέσεις που πληρούσε ο αρχικός υπεργολάβος και ότι συνολικά οι απαιτήσεις της διακήρυξης εξακολουθούν να πληρούνται.

4. Η Αναθέτουσα Αρχή επαληθεύει τη συνδρομή των λόγων αποκλεισμού για τους υπεργολάβους, όπως αυτοί περιγράφονται στην παράγραφο 2.2.3 του παραρτήματος Ε της παρούσας και με τα αποδεικτικά μέσα της παραγράφου 2.2.9.2 του παραρτήματος Ε της παρούσας, εφόσον το(α) τμήμα(τα) της σύμβασης, το(α) οποίο(α) ο Ανάδοχος προτίθεται να αναθέσει υπό μορφή υπεργολαβίας σε τρίτους, υπερβαίνουν σωρευτικά το ποσοστό του τριάντα τοις εκατό (30%) της συνολικής αξίας της σύμβασης. Επιπλέον, προκειμένου να μην αθετούνται οι υποχρεώσεις της παρ. 2 του άρθρου 18 του ν. 4412/2016, δύναται να επαληθεύσει τους ως άνω λόγους και για τμήμα ή τμήματα της σύμβασης που υπολείπονται του ως άνω ποσοστού.
5. Όταν από την ως άνω επαλήθευση προκύπτει ότι συντρέχουν λόγοι αποκλεισμού απαιτεί ή δύναται να απαιτήσει την αντικατάστασή του, κατά τα ειδικότερα αναφερόμενα στις παρ. 5 και 6 του άρθρου 131 του ν. 4412/2016.

## Άρθρο 12 – Ανεκχώρητο

1. Η παρούσα Σύμβαση και όλα τα δικαιώματα και οι υποχρεώσεις που πηγάζουν από αυτήν, είναι προσωπικά των μερών και δεν μπορούν να μεταβιβαστούν ή να εκχωρηθούν, συνολικά ή εν μέρει, από κανένα από τα συμβαλλόμενα μέρη, χωρίς την έγγραφη συναίνεση του αντισυμβαλλόμενου.
2. Η εκχώρηση-μεταβίβαση της σύμβασης δύναται να συντελεσθεί αποκλειστικά και μόνο για ιδιαίτερος σοβαρό λόγο και χρήζει πλήρους αιτιολόγησης τόσο ως προς το αίτημα του Αναδόχου όσο και ως προς την εγκριτική απόφαση/συναίνεση της Αναθέτουσας Αρχής.
3. Ο σοβαρός λόγος δεν πρέπει σε καμία περίπτωση να προσβάλλει τα δικαιώματα των υποψήφιων αναδόχων που μετείχαν στην διαδικασία και θα είχαν δικαίωμα στην ανάθεση της σύμβασης μετά από τυχόν έκπτωση του Αναδόχου.
4. Σημειώνεται ότι πρέπει να υφίσταται νόμιμη αιτία που επιβάλλει την υποκατάσταση του αναδόχου από συγκεκριμένο τρίτο και ότι η πλήρωση των κριτηρίων επιλογής που ίσχυσαν για την ανάθεση της σύμβασης στο πρόσωπο εκείνου που υποκαθιστά δεν αρκεί δεδομένου ότι οι προϋποθέσεις αυτές πληρούνται και από τον δεύτερο στη σειρά κατάταξης υποψήφιο ανάδοχο.

## Άρθρο 13 – Εμπιστευτικότητα – Εχεμύθεια

Καθ' όλη τη διάρκεια της Σύμβασης αλλά και μετά τη λήξη ή λύση αυτής και για διάρκεια



τουλάχιστον δύο (2) ετών, ο Ανάδοχος θα αναλάβει την υποχρέωση να τηρήσει εμπιστευτικές και να μη γνωστοποιήσει σε οποιοδήποτε τρίτο, οποιαδήποτε έγγραφα ή πληροφορίες που θα περιέλθουν σε γνώση του κατά την εκτέλεση των υπηρεσιών και την εκπλήρωση των υποχρεώσεων του.

Επίσης θα αναλάβει την υποχρέωση να μην γνωστοποιήσει μέρος ή το σύνολο του Έργου που θα εκτελέσει χωρίς την προηγούμενη έγγραφη έγκριση της Αναθέτουσας Αρχής.

#### Ειδικότερα:

1. Ο Ανάδοχος υποχρεούται να διασφαλίσει ασφαλές πληροφορικό περιβάλλον ώστε ουδείς τρίτος προς την Αναθέτουσα Αρχή -υπερκείμενος ή υποκείμενος αυτής- να μπορεί να έχει πρόσβαση στο δίκτυο πληροφοριών του χωρίς την προηγούμενη δική της έγκριση.
2. Ο Ανάδοχος υποχρεούται να τηρεί εχεμύθεια ως προς τις εμπιστευτικές πληροφορίες και τα στοιχεία που σχετίζονται με τις δραστηριότητες της Αναθέτουσα Αρχή. Ως εμπιστευτικές πληροφορίες και στοιχεία νοούνται όσα δεν είναι γνωστά στους τρίτους, ακόμα και αν δεν έχουν χαρακτηριστεί από την Αναθέτουσα Αρχή ως εμπιστευτικά. Η τήρηση εμπιστευτικών πληροφοριών από τον Ανάδοχο διέπεται από τις κείμενες διατάξεις και το νομοθετικό πλαίσιο και πρέπει να είναι εφάμιλλη της εμπιστευτικότητας που τηρεί ο Ανάδοχος για τον δικό του Οργανισμό και για τις δικές τους πληροφορίες εμπιστευτικού χαρακτήρα.
3. Ο Ανάδοχος υποχρεούται να αποφεύγει οποιαδήποτε εμπλοκή των συμφερόντων του με τα συμφέροντα της Αναθέτουσας Αρχής, να παραδώσει με τη λήξη της Σύμβασης όλα τα στοιχεία, έγγραφα κλπ. που έχει στην κατοχή του και αφορούν στην Αναθέτουσα Αρχή, να τηρεί μια πλήρη σειρά των αρχείων και εγγράφων και του λοιπού υλικού που αφορά στην υλοποίηση και διοίκηση του Έργου καθώς και στις υπηρεσίες που θα παρέχονται στο πλαίσιο του Έργου από αυτόν. Τα αρχεία αυτά πρέπει να είναι εύκολα διαχωρίσιμα από άλλα αρχεία του Αναδόχου που δεν αφορούν το Έργο.
4. Ο Ανάδοχος υποχρεούται να προστατεύει το απόρρητο και τα αρχεία που αφορούν σε προσωπικά δεδομένα ατόμων και που τυχόν έχει στην κατοχή του για την υλοποίηση και παραγωγική λειτουργία του Έργου, ακόμη και μετά τη λήξη του Έργου, να επιτρέπει στην Αναθέτουσα Αρχή και στα άτομα που ορίζονται από την Αναθέτουσα Αρχή να διενεργούν, κατόπιν έγγραφης αιτήσεως, ελέγχους των τηρούμενων αρχείων προκειμένου να αξιολογηθεί η δυνατότητα υλοποίησης και ολοκλήρωσης του Έργου με βάση τα αναφερόμενα στη Σύμβαση.
5. Ο Ανάδοχος οφείλει να λάβει όλα τα αναγκαία μέτρα προκειμένου να διασφαλίσει ότι και οι υπάλληλοι / συνεργάτες / υπεργολάβοι του γνωρίζουν και συμμορφώνονται με τις παραπάνω υποχρεώσεις. Τα συμβαλλόμενα μέρη συμφωνούν ότι σε περίπτωση υπαιτιότητας του Αναδόχου στην μη τήρηση των παραπάνω υποχρεώσεων εχεμύθειας, ο Ανάδοχος θα καταβάλλει στην Αναθέτουσα Αρχή ποινική ρήτρα ίση με το ποσό της αμοιβής του από τη Σύμβαση. Επίσης, η Αναθέτουσα Αρχή διατηρεί το δικαίωμα να απαιτήσει από τον Ανάδοχο την αποκατάσταση κάθε τυχόν περαιτέρω ζημίας.
6. Η Αναθέτουσα Αρχή δεσμεύεται να τηρεί εμπιστευτικά για δύο (2) έτη τα στοιχεία που τίθενται στη διάθεσή της από τον Ανάδοχο εάν αφορούν σε τεχνικά στοιχεία ή πληροφορίες και τεχνογνωσία ή δικαιώματα πνευματικής ιδιοκτησίας εφόσον αυτά

φέρουν την ένδειξη «εμπιστευτικό έγγραφο». Σε καμία περίπτωση η εμπιστευτικότητα δεν δεσμεύει την Αναθέτουσα Αρχή προς τις αρχές του Ελληνικού Κράτους και της Ευρωπαϊκής Ένωσης.

7. Η εμπιστευτικότητα αίρεται αυτοδικαίως σε περίπτωση εκκρεμούς δίκης, ένστασης, διαιτησίας, στο απολύτως αναγκαίο μέτρο και αποκλειστικά για χρήση της από τα μέρη, τους δικαστικούς παραστάτες καθώς και τους δικαστές της διαιτησίας.

## Άρθρο 14 – Πνευματικά Δικαιώματα – Κυριότητα

1. Όλα τα αποτελέσματα - μελέτες, στοιχεία και κάθε άλλο έγγραφο ή αρχείο σχετικό με το Έργο, καθώς και οι βάσεις δεδομένων, όπου επιτρέπεται και δεν αποτελεί απλώς παραχώρηση άδειας χρήσης, καθώς και όλα τα υπόλοιπα παραδοτέα που θα αποκτηθούν ή θα αναπτυχθούν από τον Ανάδοχο με δαπάνες του Έργου, θα αποτελούν αποκλειστική ιδιοκτησία της Αναθέτουσας Αρχής, που μπορούν να τα διαχειρίζονται πλήρως και να τα εκμεταλλεύονται (όχι εμπορικά), εκτός και αν ήδη προϋπάρχουν σχετικά πνευματικά δικαιώματα.
2. Τα αποτελέσματα θα είναι πάντοτε στη διάθεση των νομίμων εκπροσώπων της Αναθέτουσας Αρχής κατά τη διάρκεια ισχύος της Σύμβασης, και εάν βρίσκονται στην κατοχή του Αναδόχου, θα παραδοθούν στην Αναθέτουσα Αρχή κατά την καθ' οποιονδήποτε τρόπο λήξη ή λύση της Σύμβασης. Σε περίπτωση αρχείων με στοιχεία σε ηλεκτρονική μορφή, ο Ανάδοχος υποχρεούται να συνοδεύσει την παράδοσή τους με έγγραφη τεκμηρίωση και με οδηγίες για την ανάκτηση / διαχείρισή τους.
3. Με την οριστική παραλαβή του Έργου τα δικαιώματα πνευματικής ιδιοκτησίας που θα παραχθούν κατά την εκτέλεση του Έργου και δεν emπίπτουν στις παραπάνω παραγράφους μεταβιβάζονται από τον Ανάδοχο αυτοδίκαια στην Αναθέτουσα Αρχή η οποία θα είναι πλέον η αποκλειστική δικαιούχος επί του Έργου και θα φέρει όλες τις εξουσίες που απορρέουν από αυτό, ενδεικτικά και όχι περιοριστικά αναφερομένων της εξουσίας οριστικής ή προσωρινής αναπαραγωγής του λογισμικού με κάθε μέσο και μορφή, εν όλω ή εν μέρει, την εξουσία φόρτωσης, εμφάνισης στην οθόνη, εκτέλεσης μεταβίβασης, αντιγραφής, αποθήκευσης αλλά και τροποποίησης χωρίς άδεια του Αναδόχου, η οποία σε κάθε περίπτωση παρέχεται ανέκκλητα δια της υπογραφής της σύμβασης.

## Άρθρο 15 – Προστασία Δεδομένων Προσωπικού Χαρακτήρα

1. Οι πληροφορίες της Αναθέτουσας Αρχής οι οποίες θα τύχουν οποιασδήποτε μορφής επεξεργασία από τον Ανάδοχο, τους εργαζόμενους, τους συνεργάτες αυτού και τους τυχόν υπεργολάβους (οποιαδήποτε σχέση έχουν με τον Ανάδοχο) ενδέχεται να περιέχουν και δεδομένα προσωπικού χαρακτήρα, όπως ορίζονται στον Γενικό Κανονισμό Προστασίας Δεδομένων (Άρθρα 4, 9, 10 ΓΚΠΔ).
2. Η επεξεργασία δεδομένων προσωπικού χαρακτήρα πραγματοποιείται αποκλειστικά για τον σκοπό που αφορά το αντικείμενο του έργου ή/και των υπηρεσιών που αναλαμβάνει να παράσχει ο Ανάδοχος στην Αναθέτουσα Αρχή, δυνάμει της παρούσας Σύμβασης και

μόνο στην έκταση που επιβάλλει ο σκοπός της επεξεργασίας σύμφωνα το αντικείμενο του έργου ή των υπηρεσιών που έχει αναλάβει να παρέχει.

3. Η επεξεργασία των δεδομένων προσωπικού χαρακτήρα θα εκτελείται σύμφωνα με τους όρους και συμφωνίες της παρούσας Σύμβασης και τις Οδηγίες της Αναθέτουσας Αρχής. Η Ανάδοχος δεσμεύεται ως προς την εφαρμογή και συμμόρφωση προς την ισχύουσα νομοθεσία για την προστασία δεδομένων προσωπικού χαρακτήρα (ιδίως Γενικός Κανονισμός Προστασίας Δεδομένων – 2016/679/ΕΕ), όπως ερμηνεύεται ιδίως από τις Αποφάσεις ή Γνωμοδοτήσεις της Αρχής Προστασίας Δεδομένων Προσωπικού Χαρακτήρα - ΑΠΔΠΧ) και του Ευρωπαϊκού Συμβουλίου Προστασίας Δεδομένων.
4. Τα αρχεία που δημιουργούνται με την συλλογή, επεξεργασία και αποθήκευση των πληροφοριών που ενδέχεται να περιέχουν και προσωπικά δεδομένα, και γενικότερα όλων των ανάλογων μορφών αρχείων και πληροφοριών της Αναθέτουσας Αρχής, από τον Ανάδοχο, ανήκουν κατ' αποκλειστικότητα στην Αναθέτουσα Αρχή.
5. Ο Ανάδοχος βεβαιώνει και εγγυάται στην Αναθέτουσα Αρχή ότι θα λαμβάνει όλα τα απαραίτητα οργανωτικά και τεχνικά μέτρα για την ασφάλεια των πληροφοριών που ενδέχεται να περιέχουν και προσωπικά δεδομένα, και γενικότερα όλων των ανάλογων μορφών αρχείων και πληροφοριών της Αναθέτουσας Αρχής, καθώς και για την προστασία τους από τυχαία ή αθέμιτη καταστροφή, τυχαία απώλεια, αλλοίωση, απαγορευμένη διάδοση και κάθε άλλη μορφή αθέμιτης επεξεργασίας, στο πλαίσιο των καθηκόντων του που πηγάζουν από την παρούσα Σύμβαση.
6. Ο Ανάδοχος δεσμεύεται δυνάμει της παρούσας Σύμβασης να μην αποκαλύπτει, κοινοποιεί, διαθέτει πληροφορίες, εμπιστευτικού χαρακτήρα ή να επιτρέπει ή να καθιστά δυνατή την πρόσβαση οποιοδήποτε τρίτου άμεσα ή έμμεσα την κοινοποίηση ή δημοσιοποίηση εμπιστευτικών πληροφοριών σε οποιονδήποτε τρίτο.
7. Οι υποχρεώσεις της παραγράφου αυτής βαρύνουν τον Ανάδοχο και τυχόν ανάθεσης εκτέλεσης τμήματος ή του συνόλου της παρούσας σύμβασης σε υπεργολάβο τρίτο, όπως αναλυτικά ρυθμίζεται αυτό στην παράγραφο 12 της παρούσας.
8. Ο νόμιμος εκπρόσωπος του Αναδόχου θα υπογράψει Συμφωνητικό Επεξεργασίας Δεδομένων προσωπικού χαρακτήρα (Data Processing Agreement - DPA) το οποίο θα αποτελεί το ΠΑΡΑΡΤΗΜΑ Ζ' της παρούσας.

## Άρθρο 16 – Λόγοι Ανωτέρας Βίας

1. Λόγοι Ανωτέρας βίας υπάρχουν όταν η ενέργεια ενός εκ των δύο συμβαλλομένων, παρακωλύεται από τυχαίο και απρόβλεπτο γεγονός το οποίο δεν ήταν δυνατό να αποτραπεί ακόμη και με μέτρα άκρας επιμέλειας και σύνεσης.
2. Συμφωνείται ότι εάν στην παρούσα σύμβαση και στα παραρτήματά της έχουν συνομολογηθεί προθεσμίες, μέσα στις οποίες ο ένας εκ των συμβαλλομένων είναι υποχρεωμένος να κάνει μια ενέργεια ή να εκτελέσει κάποιο έργο, σε περίπτωση ανωτέρας βίας η λήξη των προθεσμιών αυτών αναστέλλεται, για ίσο χρονικό διάστημα προς το διάστημα που διήρκεσε αποδεδειγμένα το γεγονός που συνιστά ανωτέρα βία.
3. Εφόσον το συμβαλλόμενο μέρος κάνει την ενέργεια ή εκτελέσει το έργο μέσα στην συμφωνηθείσα προθεσμία, συν το χρόνο που διήρκεσε το γεγονός που συνιστά την

ανωτέρα βία, καμία απολύτως συνέπεια, οποιασδήποτε μορφής, δεν θα επέρχεται σε βάρος του από την αιτία αυτή, εκτός εάν άλλως έχει, τυχόν συμφωνηθεί ειδικά στην παρούσα σύμβαση.

4. Επίσης, συμφωνείται ότι σε περίπτωση παράβασης οποιουδήποτε από τους όρους της παρούσας σύμβασης από τα συμβαλλόμενα μέρη, εάν η παράβαση αυτών από το ένα μέρος οφείλεται αποκλειστικά σε ανωτέρα βία, καμία απολύτως συνέπεια, εκ των οριζομένων στην παρούσα σύμβαση, δεν θα επέρχεται σε βάρος της, εάν το συμβαλλόμενο μέρος εκπληρώσει το συγκεκριμένο όρο της σύμβασης μόλις εκλείψει το γεγονός που συνιστούσε την περίπτωση της ανωτέρας βίας και παρέλθει και ο χρόνος που διήρκεσε αυτή, εκτός εάν άλλως έχει, τυχόν, συμφωνηθεί ειδικά στην παρούσα σύμβαση.
5. Τέλος, συμφωνείται ότι για να είναι νόμιμη η επίκληση, από οποιουδήποτε από τους συμβαλλόμενους, της ύπαρξης ανωτέρας βίας υπέρ αυτού, πρέπει ο επικαλούμενος αυτήν α) μέσα σε πέντε (5) εργάσιμες μέρες από την ημέρα που θα λάβει χώρα το συγκεκριμένο γεγονός, που κατά την άποψή του συνιστά περίπτωση ανωτέρας βίας, να το γνωστοποιήσει με έγγραφό του στον αντισυμβαλλόμενο και β) μέσα σε πέντε (5) εργάσιμες ημέρες από την ημέρα που θα εκλείψει το γεγονός αυτό, να το γνωστοποιήσει πάλι, με έγγραφό του, στον αντισυμβαλλόμενο, αναφέροντας συγχρόνως σ' αυτό το συνολικό χρόνο που διήρκεσε, το γεγονός που συνιστούσε την περίπτωση ανωτέρας βίας. Εάν ο αντισυμβαλλόμενος, ενεργώντας εύλογα και καλόπιστα, δεν αρνηθεί μέσα σε πέντε (5) εργάσιμες ημέρες, από την επόμενη των προαναφερόμενων προς αυτόν γνωστοποιήσεων, με έγγραφό του, το αληθές και νόμιμο του ισχυρισμού του εκ των συμβαλλομένων επικαλεσθέντος την συνδρομή ανωτέρας βίας, θεωρείται ότι αποδέχεται και συνομολογεί αυτόν. Εάν όμως αρνηθεί, με έγγραφό του, το αληθές και νόμιμο αυτού, το θέμα παραπέμπεται και επιλύεται οριστικά από τα αρμόδια Δικαστήρια της Αθήνας σύμφωνα με το Άρθρο 24 της παρούσας σύμβασης.

## Άρθρο 17 – Καταγγελία και Λύση της Σύμβασης

1. Η Αναθέτουσα Αρχή δικαιούται να καταγγείλει τη Σύμβαση μεταξύ άλλων και για οποιαδήποτε από τις ακόλουθες περιπτώσεις:
  - α) Ο Ανάδοχος δεν υλοποιεί το έργο με τον τρόπο που ορίζεται στη σύμβαση, με τα επ' αυτής Παραρτήματα, ή/και παραβιάζει οποιονδήποτε όρο της παρούσας.
  - β) Ο Ανάδοχος εκχωρεί τη σύμβαση ή αναθέτει εργασίες υπεργολαβικά χωρίς την άδεια της Αναθέτουσας Αρχής.
  - γ) Ο Ανάδοχος πτωχεύσει, τεθεί υπό αναγκαστική διαχείριση ή εκκαθάριση, λυθεί ή ανακληθεί η άδεια λειτουργίας του ή γίνουν πράξεις αναγκαστικής εκτελέσεως σε βάρος του, στο σύνολο ή σε σημαντικό μέρος των περιουσιακών του στοιχείων.
  - δ) Εκδίδεται τελεσίδικη απόφαση κατά του Αναδόχου για αδίκημα σχετικό με την άσκηση του επαγγέλματός του.

ε) Ο Ανάδοχος καταδικασθεί αμετάκλητα για ένα από τους αναφερόμενους λόγους του άρθρου 73 του ν. 4412/2016.

στ) Η σύμβαση έχει υποστεί ουσιώδη τροποποίηση, κατά την έννοια της παρ. 4 του άρθρου 132 του ν. 4412/2016, που θα απαιτούσε νέα διαδικασία σύναψης σύμβασης.

ζ) Ο Ανάδοχος, κατά το χρόνο της ανάθεσης της σύμβασης, τελούσε σε μια από τις καταστάσεις που αναφέρονται στην παράγραφο 2.2.3.1 του ΠΑΡΑΡΤΗΜΑΤΟΣ Ε της παρούσας και, ως εκ τούτου, θα έπρεπε να έχει αποκλειστεί από τη διαδικασία σύναψης της σύμβασης.

η) Η σύμβαση δεν έπρεπε να ανατεθεί στον Ανάδοχο λόγω σοβαρής παραβίασης των υποχρεώσεων που υπέχει από τις Συνθήκες και την Οδηγία 2014/24/ΕΕ, η οποία έχει αναγνωριστεί με απόφαση του Δικαστηρίου της Ένωσης στο πλαίσιο διαδικασίας δυνάμει του άρθρου 258 της ΣΛΕ.

ι) Ο Ανάδοχος παραβεί αποδεδειγμένα τις υποχρεώσεις του που απορρέουν από την δέσμευση ακεραιότητας της παρ. 4.3.2. της Διακήρυξης της παρούσας.

2. Η Αναθέτουσα Αρχή δύναται να κηρύξει τον Ανάδοχο έκπτωτο, σύμφωνα με τις ισχύουσες διατάξεις.
3. Τα αποτελέσματα της καταγγελίας επέρχονται από την περιέλευση στον Ανάδοχο της εκ μέρους της Αναθέτουσας Αρχής καταγγελίας. Κατ' εξαίρεση, η Αναθέτουσα Αρχή δύναται, κατ' ενάσκηση της διακριτικής της ευχέρειας, για όσες από τις περιπτώσεις καταγγελίας είναι αυτό δυνατό, να τάξει εύλογη (κατ' αυτήν) προθεσμία θεραπείας της παραβάσεως, οπότε τα αποτελέσματα της καταγγελίας επέρχονται αυτόματα με την πάροδο της ταχθείσας προθεσμίας, εκτός εάν η Αναθέτουσα Αρχή γνωστοποιήσει εγγράφως προς τον Ανάδοχο ότι θεωρεί την παράβαση θεραπευθείσα.
4. Με την μετά από καταγγελία της Αναθέτουσας Αρχής λύση της Σύμβασης, ο Ανάδοχος υποχρεούται μετά από αίτηση της Αναθέτουσας Αρχής:
  - α) Να απόσχει από την διενέργεια οποιασδήποτε εργασίας, έργου, παροχής υπηρεσιών ή εκτέλεσης υποχρεώσεώς του που πηγάζει από τη Σύμβαση, πλην εκείνων που επιβάλλονται για την διασφάλιση προϊόντων, εργασιών και εγκαταστάσεων.
  - β) Να παραδώσει, σε χρόνο που θα προσδιορίσει η Αναθέτουσα Αρχή, όποιο έργο, εργασία ή προϊόν (ολοκληρωμένο ή μη) έχει εκπονήσει ή έχει στην κατοχή του καθώς και τα πάσης φύσεως υποστηρικτικά έγγραφα και μέσα (ψηφιακά ή μη) και να μεριμνήσει όπως οι συνεργάτες του πράξουν το ίδιο.
  - γ) Να παραδώσει στην Αναθέτουσα Αρχή κάθε εξοπλισμό, υλικά ή άλλα αγαθά που αφορούν άμεσα ή έμμεσα το έργο και ευρίσκονται στην κατοχή του, εγγυώμενος ότι οι συνεργάτες του θα πράξουν το ίδιο.
5. Το συντομότερο δυνατό μετά την καταγγελία της Σύμβασης, η Αναθέτουσα Αρχή βεβαιώνει την αξία του παρασχεθέντος μέρους του εξοπλισμού καθώς και κάθε οφειλή έναντι του Αναδόχου κατά την ημερομηνία καταγγελίας.
6. Η Αναθέτουσα Αρχή αναστέλλει, στις ως άνω περιπτώσεις που δικαιολογούν την καταγγελία της σύμβασης, την καταβολή οποιουδήποτε ποσού πληρωτέου σύμφωνα με

την Σύμβαση προς τον Ανάδοχο μέχρις εκκαθάρισεως των μεταξύ τους υποχρεώσεων και οι εγγυητικές επιστολές καταπίπτουν.

7. Η Αναθέτουσα Αρχή δικαιούται να απαιτήσει πρόσθετα από τον Ανάδοχο αποζημίωση για κάθε ζημία που υπέστη για το τμήμα του έργου που δεν μπορεί, λόγω πλημμελούς εκτελέσεως της Σύμβασης, να χρησιμοποιηθεί για τον προοριζόμενο σκοπό.

## Άρθρο 18 – Λοιπές Διατάξεις

1. Ο Ανάδοχος έχει την αποκλειστική ευθύνη συμμόρφωσης με τις νομικές υποχρεώσεις τις οποίες υπέχει, ιδίως όσες απορρέουν από το εργατικό δίκαιο, το φορολογικό δίκαιο και την κοινωνική νομοθεσία.
2. Όλοι οι όροι της παρούσας είναι ουσιώδεις, τυχόν ακυρότητα ή ακυρωσία ενός εξ αυτών δεν επιφέρει την ακυρότητα του συνόλου το οποίο ισχύει ως έχει.
3. Κανένα σημείο της παρούσας Σύμβασης δεν πρέπει να ερμηνεύεται με τέτοιον τρόπο ώστε να παρέχει δικαιώματα ή ωφέλειες σε φυσικό ή νομικό πρόσωπο που δεν είναι μέρος στην παρούσα Σύμβαση, εκτός εάν έχει ρητά προβλεφθεί διαφορετικά.
4. Σε περίπτωση διαφορών που ενδεχομένως προκύψουν σχετικά με την ερμηνεία ή την εκτέλεση ή την εφαρμογή της Σύμβασης ή εξ' αφορμής της, η Αναθέτουσα Αρχή και ο Ανάδοχος καταβάλλουν κάθε προσπάθεια για τη φιλική επίλυσή τους, σύμφωνα με τους κανόνες της καλής πίστης και των χρηστών συναλλακτικών ηθών.
5. Σε περίπτωση ασάφειας ή διαφορετικής ρύθμισης μεταξύ των συμβατικών τευχών, η σειρά προτεραιότητας και ισχύος είναι η ακόλουθη:
  - 1) Η παρούσα σύμβαση με τα επισυναπτόμενα σε αυτήν παραρτήματα Α, Β, Γ, και Δ τα οποία αποτελούν ενιαίο και αναπόσπαστο μέρος της
  - 2) Η υπ' αριθμ. .... Διακήρυξη που αποτελεί το παράρτημα Ε της παρούσας
  - 3) Η με αριθμ. πρωτ. .... προσφορά του Αναδόχου που αποτελεί το παράρτημα ΣΤ της παρούσας
6. Για τα θέματα που καθορίζονται στην παρούσα, κανένα συναφές κείμενο ή έγγραφο ή στοιχείο προϋπάρχον αυτής δεν έχει οποιαδήποτε ισχύ ή μπορεί να ληφθεί υπ' όψιν για την ερμηνεία των όρων της παρούσας, εκτός αν ρητώς καθορίζεται διαφορετικά στη παρούσα σύμβαση.
7. Αντίκλητος του Αναδόχου, στον οποίο μπορούν να γίνονται όλες οι κοινοποιήσεις από την Αναθέτουσα Αρχή προς τον Ανάδοχο ορίζεται με την παρούσα ο κ. ...., κάτοικος ....., οδός ....., τηλ. ...., fax : ....., e-mail: ..... Η κοινοποίηση εγγράφων από την Αναθέτουσα Αρχή στον Ανάδοχο θα γίνεται ταχυδρομικά στη διεύθυνση αυτή ή με φαξ.

## Άρθρο 19 – Εφαρμοστέο Δίκαιο – Δωσιδικία

1. Η παρούσα Σύμβαση διέπεται από το Ελληνικό Δίκαιο. Για κάθε διαφορά που τυχόν προκύψει κατά την εκτέλεση της παρούσας σύμβασης, θα καταβάλλεται κάθε δυνατή προσπάθεια από τους συμβαλλόμενους για φιλική διευθέτησή της με βάση τις αρχές της καλής πίστης και των συναλλακτικών ηθών. Σε περίπτωση που δεν επιτευχθεί η φιλική



διευθέτηση της διαφοράς, τότε η δικαστική επίλυση οποιασδήποτε διαφοράς τυχόν προκύψει σχετικά με την παρούσα Σύμβαση, επιλύεται με την άσκηση προσφυγής ή αγωγής στο Διοικητικό Εφετείο της Περιφέρειας της Αθήνας, κατά τα ειδικότερα οριζόμενα στις παρ. 1 έως και 6 του άρθρου 205Α του Ν. 4412/2016. Πριν από την άσκηση της προσφυγής στο Διοικητικό Εφετείο προηγείται υποχρεωτικά η τήρηση της προβλεπόμενης στο Άρθρο 205 ενδικοφανούς διαδικασίας, διαφορετικά η προσφυγή απορρίπτεται ως απαράδεκτη.

2. Όλοι οι όροι της παρούσας σύμβασης είναι δεσμευτικοί, ισχύουν υπέρ και κατά των συμβαλλομένων και των αντιστοίχων ειδικών και καθολικών διαδόχων αυτών. Τα συμβαλλόμενα μέρη συμφωνούν και αποδέχονται ότι κάθε ένας και όλοι οι όροι της παρούσας σύμβασης είναι βασικοί και ουσιώδεις. Συνεπώς αποδέχονται και διαβεβαιώνουν ότι καθένας θα εκπληρώσει καλόπιστα όλες τις υποχρεώσεις του σύμφωνα με την παρούσα σύμβαση.
3. Με εξαίρεση τα προβλεπόμενα στην παρούσα δικαιώματα που πρέπει να ασκούνται εντός ορισμένης προθεσμίας, ενδεχόμενη μη ενάσκηση δικαιώματος από οποιοδήποτε μέρος ή παράλειψη να απαιτήσει την εκπλήρωση κάποιου από τους όρους της παρούσας σύμβασης δεν συνεπάγεται παραίτηση από το δικαίωμα ούτε εμποδίζει την ακόλουθη εκτέλεση του όρου αυτού.
4. Σε κάθε περίπτωση διακοπής της εκτέλεσης του έργου, η ΕΔΥΤΕ διατηρεί τα αποκλειστικά δικαιώματα αξιοποίησης των μέχρι τότε παραχθέντων αποτελεσμάτων του έργου.
5. Οποιαδήποτε κοινοποίηση ή ειδοποίηση ή γνωστοποίηση που είναι απαραίτητη δυνάμει των όρων της παρούσας θα απευθύνεται στη διεύθυνση που έκαστος των συμβαλλόμενων μερών δήλωσε στην αρχή της σύμβασης ή σε κάθε περίπτωση στην έδρα του.

## Άρθρο 20 – Θέση της σύμβασης σε ισχύ

Η παρούσα σύμβαση τίθεται σε ισχύ από την ημερομηνία υπογραφής της από τα συμβαλλόμενα μέρη.

## Άρθρο 21 – Τροποποίηση όρων της σύμβασης

1. Η σύμβαση μπορεί να τροποποιείται κατά τη διάρκειά της, χωρίς να απαιτείται νέα διαδικασία σύναψης σύμβασης, μόνο σύμφωνα με τους όρους και τις προϋποθέσεις του άρθρου 132 του ν. 4412/2016 και κατόπιν γνωμοδότησης του αρμοδίου οργάνου.
2. Τροποποιήσεις ή αλλαγές της σύμβασης επιτρέπονται και πραγματοποιούνται με έγγραφη συμφωνία των συμβαλλόμενων μερών, η οποία θα αποτελεί παράρτημα της αρχικής σύμβασης. Καμία τροποποίηση, διαγραφή, προσθήκη, ακύρωση, παραίτηση ή άλλη μεταβολή όρου ή διατάξεως της παρούσας σύμβασης δεν θα είναι ισχυρή, εκτός εάν έχει διατυπωθεί εγγράφως και φέρει τις υπογραφές των εξουσιοδοτημένων εκπροσώπων των συμβαλλόμενων μερών

# 2024DIAB27733

Σε πίστωση των ανωτέρω, συντάχθηκε η παρούσα σύμβαση και υπογράφεται ψηφιακά από τα συμβαλλόμενα μέρη.

## ΤΑ ΣΥΜΒΑΛΛΟΜΕΝΑ ΜΕΡΗ

Για την Αναθέτουσα Αρχή

Για τον Ανάδοχο



## ΠΑΡΑΡΤΗΜΑ Α' - ΑΝΑΛΥΤΙΚΗ ΚΑΤΑΣΤΑΣΗ ΚΟΣΤΟΥΣ ΑΝΑ ΕΙΔΟΣ/ΥΠΗΡΕΣΙΑ

Η αναλυτική κατάσταση κόστους ανά είδος/υπηρεσία της παρούσας παρουσιάζεται στους παρακάτω πίνακες.

## ΠΑΡΑΡΤΗΜΑ Β' - ΠΕΡΙΓΡΑΦΗ ΥΛΟΠΟΙΗΣΗΣ ΑΝΤΙΚΕΙΜΕΝΟΥ ΣΥΜΒΑΣΗΣ

## ΠΑΡΑΡΤΗΜΑ Γ' – ΧΡΟΝΟΔΙΑΓΡΑΜΜΑ ΥΛΟΠΟΙΗΣΗΣ-ΦΑΣΕΙΣ ΥΛΟΠΟΙΗΣΗΣ

## ΠΑΡΑΡΤΗΜΑ Δ' - ΟΜΑΔΑ ΕΡΓΟΥ

Η σύνθεση της Ομάδας Έργου αποτυπώνεται στον πίνακα που ακολουθεί:

## ΠΑΡΑΡΤΗΜΑ Ε' – ΤΟ ΑΠΟ .... ΤΕΥΧΟΣ ΔΙΑΚΗΡΥΞΗΣ

## ΠΑΡΑΡΤΗΜΑ ΣΤ' - Η ΑΠΟ .... ΠΡΟΣΦΟΡΑ ΤΟΥ ΑΝΑΔΟΧΟΥ

## ΠΑΡΑΡΤΗΜΑ Ζ' - ΣΥΜΦΩΝΗΤΙΚΟ ΕΠΕΞΕΡΓΑΣΙΑΣ ΔΕΔΟΜΕΝΩΝ ΠΡΟΣΩΠΙΚΟΥ ΧΑΡΑΚΤΗΡΑ (DATA PROCESSING AGREEMENT - DPA) [εφεξής «Συμφωνητικό»]

Στο πλαίσιο της εκτέλεσης της με αριθμ. πρωτ. .... Σύμβασης για τις «Υπηρεσίες συντήρησης του Δικτύου IP της ΕΔΥΤΕ Α.Ε.» [εφεξής καλούμενη ως η «Σύμβαση»] και μεταξύ

### Αφενός

- 1) της Ανώνυμης Εταιρείας του Ελληνικού Δημοσίου «ΕΘΝΙΚΟ ΔΙΚΤΥΟ ΥΠΟΔΟΜΩΝ ΤΕΧΝΟΛΟΓΙΑΣ & ΕΡΕΥΝΑΣ Α.Ε.» ([ΕΔΥΤΕ Α.Ε. - GRNET](#)) υπό την ιδιότητά της ως «υπεύθυνης επεξεργασίας» [εφεξής καλούμενη ως η «υπεύθυνη»] και

### Αφετέρου

- 2) της εταιρείας με επωνυμία «..... » και εδρεύει ....., οδός ....., Τ.Κ. .... ,υπό την ιδιότητά της ως «εκτελούσας την επεξεργασία» [εφεξής καλούμενη ως η «εκτελούσα»]

### και από κοινού των «Συμβαλλόμενων Μερών»

και έχοντας υπόψη:

(α) Τον Γενικό Κανονισμό Προστασίας Δεδομένων Προσωπικού Χαρακτήρα (ΕΕ) 2016/679 του ΕΥΡΩΠΑΪΚΟΥ ΚΟΙΝΟΒΟΥΛΙΟΥ ΚΑΙ ΤΟΥ ΣΥΜΒΟΥΛΙΟΥ της 27ης Απριλίου 2016 για την προστασία των φυσικών προσώπων έναντι της επεξεργασίας των δεδομένων προσωπικού

χαρακτήρα και για την ελεύθερη κυκλοφορία των δεδομένων αυτών και την κατάργηση της οδηγίας 95/46/ΕΚ (Γενικός Κανονισμός για την Προστασία Δεδομένων), όπως κάθε φορά ισχύει [εφεξής καλούμενος ως «ΓΚΠΔ»],

**(β)** Το Ν. 4624/2019 (ΦΕΚ 137/Α/2019) «Αρχή Προστασίας Δεδομένων Προσωπικού Χαρακτήρα, μέτρα εφαρμογής του Κανονισμού (ΕΕ) 2016/679 του Ευρωπαϊκού Κοινοβουλίου και του Συμβουλίου της 27ης Απριλίου 2016 για την προστασία των φυσικών προσώπων έναντι της επεξεργασίας δεδομένων προσωπικού χαρακτήρα και ενσωμάτωση στην εθνική νομοθεσία της Οδηγίας (ΕΕ) 2016/680 του Ευρωπαϊκού Κοινοβουλίου και του Συμβουλίου της 27ης Απριλίου 2016 και άλλες διατάξεις», όπως κάθε φορά ισχύει [εφεξής καλούμενος ως «Νόμος»],

**(γ)** Την από 03/03/2020 απόφαση της 516ης Συνεδρίασης του ΔΣ της ΕΔΥΤΕ ΑΕ (Θέμα 4: «Έγκριση Πολιτικής Ασφαλείας Πληροφοριών ΕΔΥΤΕ Α.Ε.»),

**(δ)** Την από 12/04/2019 απόφαση της 482ης Συνεδρίας του ΔΣ της ΕΔΕΤ ΑΕ (Θέμα 10) «Έγκριση Πολιτικής Προστασίας Δεδομένων Προσωπικού Χαρακτήρα ΕΔΕΤ Α.Ε.»,

#### **καθώς και ότι**

**(ε)** η «υπεύθυνη», προβαίνει σε επεξεργασία δεδομένων προσωπικού χαρακτήρα στο πλαίσιο **“Υπηρεσιών συντήρησης του Δικτύου IP της ΕΔΥΤΕ Α.Ε.”** και αποφασίζει τους σκοπούς, τις μεθόδους και τα μέσα επεξεργασίας δεδομένων προσωπικού χαρακτήρα,

**(στ)** η «εκτελούσα», επεξεργάζεται τα δεδομένα προσωπικού χαρακτήρα για λογαριασμό και σύμφωνα με τις εντολές/οδηγίες της «υπεύθυνης»,

**(ζ)** η «υπεύθυνη» και η «εκτελούσα», υποχρεούνται να συμμορφώνονται με τις σχετικές διατάξεις του «ΓΚΠΔ» όπως κάθε φορά ισχύει, του Ευρωπαϊκού και του ελληνικού δικαίου για την προστασία του ατόμου από την επεξεργασία δεδομένων προσωπικού χαρακτήρα και το απόρρητο των επικοινωνιών, καθώς και τις πράξεις (Αποφάσεις, Οδηγίες, Γνωμοδοτήσεις κλπ) που εκδίδονται από την Αρχή Προστασίας Δεδομένων Προσωπικού Χαρακτήρα [εφεξής καλούμενη ως «ΑΠΔΠΧ»],

**Συμφωνήθηκαν, συνομολογήθηκαν και έγιναν αμοιβαία αποδεκτά τα ακόλουθα**

#### **1. ΑΝΤΙΚΕΙΜΕΝΟ/ΣΚΟΠΟΣ ΠΑΡΟΝΤΟΣ ΣΥΜΦΩΝΗΤΙΚΟΥ**

1.1. Το παρόν «Συμφωνητικό» ρυθμίζει τα ζητήματα σχετικά με την επεξεργασία δεδομένων προσωπικού χαρακτήρα από την πλευρά της «εκτελούσας» για λογαριασμό της «υπεύθυνης», όπως αναλύεται στο παρόν.

1.2. Η διάρκεια της επεξεργασίας είναι ίση με τη διάρκεια της «Σύμβασης».

## 2. ΟΡΙΣΜΟΙ

2.1. Σύμφωνα με την κείμενη νομοθεσία που διέπει την επεξεργασία δεδομένων προσωπικού χαρακτήρα (Άρθρο 4 ΓΚΠΔ) και για τις ανάγκες του παρόντος οι βασικές έννοιες που χρησιμοποιούνται νοούνται ως ακολούθως:

- **«Δεδομένα προσωπικού χαρακτήρα»:** κάθε πληροφορία, που αφορά ταυτοποιημένο ή ταυτοποιήσιμο φυσικό πρόσωπο,
- **«Υποκείμενο των δεδομένων»:** το ταυτοποιήσιμο φυσικό πρόσωπο, του οποίου η ταυτότητα μπορεί να εξακριβωθεί, άμεσα ή έμμεσα, ιδίως μέσω αναφοράς σε αναγνωριστικό στοιχείο ταυτότητας, όπως όνομα, σε αριθμό ταυτότητας, σε δεδομένα θέσης, σε επιγραμμικό αναγνωριστικό ταυτότητας ή σε έναν ή περισσότερους παράγοντες που προσιδιάζουν στη σωματική, φυσιολογική, γενετική, ψυχολογική, οικονομική, πολιτιστική ή κοινωνική ταυτότητα του εν λόγω φυσικού προσώπου,
- **«Επεξεργασία»:** κάθε πράξη ή σειρά πράξεων, που πραγματοποιείται με ή χωρίς τη χρήση αυτοματοποιημένων μέσων, σε δεδομένα προσωπικού χαρακτήρα ή σε σύνολα δεδομένων προσωπικού χαρακτήρα, όπως η συλλογή, η καταχώριση, η οργάνωση, η διάρθρωση, η αποθήκευση, η προσαρμογή ή η μεταβολή, η ανάκτηση, η αναζήτηση πληροφοριών, η χρήση, η κοινολόγηση με διαβίβαση, η διάδοση ή κάθε άλλη μορφή διάθεσης, η συσχέτιση ή ο συνδυασμός, ο περιορισμός, η διαγραφή ή η καταστροφή,
- **«Υπεύθυνος Επεξεργασίας»:** το φυσικό ή νομικό πρόσωπο, η δημόσια αρχή, η υπηρεσία ή άλλος φορέας που, μόνα ή από κοινού με άλλα, καθορίζουν τους σκοπούς και τον τρόπο της επεξεργασίας δεδομένων προσωπικού χαρακτήρα· όταν οι σκοποί και ο τρόπος της επεξεργασίας αυτής καθορίζονται από το δίκαιο της Ένωσης ή το δίκαιο κράτους μέλους, ο υπεύθυνος επεξεργασίας ή τα ειδικά κριτήρια για τον διορισμό του μπορούν να προβλέπονται από το δίκαιο της Ένωσης ή το δίκαιο κράτους μέλους,
- **«Εκτελών την επεξεργασία»:** το φυσικό ή νομικό πρόσωπο, η δημόσια αρχή, η υπηρεσία ή άλλος φορέας που επεξεργάζεται δεδομένα προσωπικού χαρακτήρα για λογαριασμό του υπευθύνου της επεξεργασίας,
- **«Υπεργολάβος επεξεργασίας/Υποεκτελών την επεξεργασία»:** το φυσικό ή νομικό πρόσωπο, στο οποίο ανατίθεται - μετά από σχετική έγκριση του υπευθύνου επεξεργασίας - από ή για λογαριασμό του εκτελούντα επεξεργασία να επεξεργάζεται

προσωπικά δεδομένα για λογαριασμό του υπευθύνου επεξεργασίας στο πλαίσιο της Κύριας Σύμβασης/Ανάθεσης,

- **«Παραβίαση δεδομένων προσωπικού χαρακτήρα»:** η παραβίαση της ασφάλειας, που οδηγεί σε τυχαία ή παράνομη καταστροφή, απώλεια, μεταβολή, άνευ άδειας κοινολόγηση ή πρόσβαση δεδομένων προσωπικού χαρακτήρα που διαβιβάστηκαν, αποθηκεύτηκαν ή υποβλήθηκαν κατ' άλλο τρόπο σε επεξεργασία,
- **«Προσωπικό της Εκτελούσας»:** σημαίνει το σύνολο του προσωπικού της εκτελούσας, συμπεριλαμβανομένου του μόνιμου, ορισμένου ή μερικής απασχόλησης προσωπικού της, τους συνεργάτες αυτής και τους τυχόν υπεργολάβους της, οποιαδήποτε σχέση έχουν με την υπεργολάβο.

### 3. ΕΠΕΞΕΡΓΑΣΙΑ ΔΕΔΟΜΕΝΩΝ ΠΡΟΣΩΠΙΚΟΥ ΧΑΡΑΚΤΗΡΑ

3.1. Η «εκτελούσα», επεξεργάζεται τα δεδομένα προσωπικού χαρακτήρα για λογαριασμό της «υπεύθυνης», στο πλαίσιο της «Σύμβασης» και μόνο βάσει του παρόντος «Συμφωνητικού» για λογαριασμό και σε εκτέλεση των εντολών της «υπεύθυνης», και μόνο για την εκτέλεση και διεκπεραίωση των «Υπηρεσιών συντήρησης του Δικτύου IP της ΕΔΥΤΕ Α.Ε.» που αναλαμβάνει να εκτελέσει δυνάμει της «Σύμβασης». Η οποιασδήποτε μορφής επεξεργασία (γνωστοποίηση, μεταφορά ή/ και πρόσβαση) εκ μέρους της «εκτελούσας» δεν αντίκειται στην ισχύουσα Ευρωπαϊκή και Εθνική νομοθεσία για την προστασία δεδομένων προσωπικού χαρακτήρα.

3.2. Το αντικείμενο και ο σκοπός της επεξεργασίας των δεδομένων προσωπικού χαρακτήρα αφορούν αποκλειστικά και μόνο στην εκτέλεση των ως άνω υπηρεσιών που αναλαμβάνει να παράσχει δυνάμει της «Σύμβασης» η «εκτελούσα» προς την «υπεύθυνη» και αφορούν στην:

*παροχή γενικών υπηρεσιών που αφορούν στη συντήρηση του Δικτύου IP της της ΕΔΥΤΕ Α.Ε..*

3.3. Στο πλαίσιο της εκτέλεσης των γενικών υπηρεσιών που και αποτελούν αντικείμενο της «Σύμβασης», υφίστανται επεξεργασία οι παρακάτω κατηγορίες δεδομένων προσωπικού χαρακτήρα:

- *Δεδομένα Ταυτοποίησης (λ.χ. Αναγνωριστικό Χρήστη, Ονοματεπώνυμο κλπ)*
- *Ρόλος, Ιδιότητα*
- *Διευθύνσεις ip's*

- Δεδομένα επικοινωνίας (λ.χ. Ταχυδρομική διεύθυνση, Σταθερά και Κινητά τηλέφωνα, Διεύθυνση Ηλεκτρονικού Ταχυδρομείου κλπ)

3.4. Στο πλαίσιο της εκτέλεσης των γενικών υπηρεσιών που και αποτελούν αντικείμενο της «Σύμβασης», υφίστανται επεξεργασία τα περιγραφόμενα στην παράγραφο 3.3 του παρόντος δεδομένα προσωπικού χαρακτήρα, των παρακάτω κατηγοριών υποκειμένων των δεδομένων:

- Προσωπικό και Συνεργάτες της «υπεύθυνης»
- Προσωπικό και Συνεργάτες της «εκτελούσας»

3.5. Οι εντολές σχετικά με την επεξεργασία των δεδομένων υπόκεινται σε τροποποίηση από την «υπεύθυνη» ύστερα από έγκαιρη ενημέρωση της «εκτελούσας», εφόσον η έγκαιρη προηγούμενη ενημέρωση είναι αναγκαία για να αναπροσαρμόσει την επεξεργασία δεδομένων προσωπικού χαρακτήρα που εκτελεί για λογαριασμό της «υπεύθυνης».

3.6. Η «εκτελούσα», προβαίνει στην επεξεργασία δεδομένων προσωπικού χαρακτήρα στο πλαίσιο της «Σύμβασης» που έχει συνάψει με την «υπεύθυνη» και για τους σκοπούς της παροχής των ως άνω υπηρεσιών που αποτελούν αντικείμενο της παρούσας. Οποιασδήποτε άλλη επεξεργασία των δεδομένων προσωπικού χαρακτήρα, με οποιοδήποτε τρόπο και μορφή απαγορεύεται, εκτός εάν η επεξεργασία αυτή είναι απαραίτητη για τη συμμόρφωση με υποχρέωση της «εκτελούσας», η οποία προβλέπεται από το ισχύον θεσμικό πλαίσιο. Στην περίπτωση αυτή, η «εκτελούσα» ενημερώνει την «υπεύθυνη» για την εν λόγω απαίτηση- πριν από την επεξεργασία-, εκτός εάν εκ του νόμου απαγορεύεται αυτού του είδους η ενημέρωση για λόγους δημόσιου συμφέροντος.

3.7. Η «εκτελούσα», δεν δύναται να διαβιβάσει δεδομένα προσωπικού χαρακτήρα που διαχειρίζεται, σε τρίτους, σε τρίτη χώρα ή διεθνή οργανισμό.

3.8. Εάν η «εκτελούσα», υπερβεί ή παραβιάσει τις εντολές που έχει λάβει από την «υπεύθυνη» δυνάμει του κύριου μέρους της παρούσας, και προσδιορίζει η ίδια τον σκοπό και τον τρόπο επεξεργασίας των δεδομένων προσωπικού χαρακτήρα ή τα υποβάλλει σε επεξεργασία για διαφορετικούς από τους ορισθέντες σκοπούς, **καθίσταται η ίδια «υπεύθυνη επεξεργασίας» και υπέχει υποχρεώσεις και ευθύνη έναντι των «υποκειμένων των δεδομένων» και των εποπτικών αρχών, ανεξαρτήτως και πλέον της ευθύνης που έχει έναντι της «υπεύθυνης».**

#### 4. ΠΡΟΣΩΠΙΚΟ ΤΗΣ «ΕΚΤΕΛΟΥΣΑΣ»

4.1. Η «εκτελούσα», διασφαλίζει ότι πρόσβαση στα δεδομένα προσωπικού χαρακτήρα που αφορούν στο παρόν έχουν μόνο τα εξουσιοδοτημένα, κατά περίπτωση και ανάλογα με το σκοπό επεξεργασίας, πρόσωπα και μόνο για τον συμφωνηθέντα, σύμφωνα με παρόν,

σκοπό της επεξεργασίας καθώς και ότι έχουν εγγράφως ενημερωθεί και αναλάβει δέσμευση τήρησης εμπιστευτικότητας ή τελούν υπό τη δέουσα κανονιστική υποχρέωση τήρησης εμπιστευτικότητας.

- 4.2. Η «εκτελούσα», διασφαλίζει ότι τα πρόσωπα τα οποία είναι εξουσιοδοτημένα να επεξεργάζονται δεδομένα προσωπικού χαρακτήρα για λογαριασμό της, προβαίνουν στην επεξεργασία αυτή, σύμφωνα με τους όρους του παρόντος.
- 4.3. Η «εκτελούσα», οφείλει να ενημερώσει τα πρόσωπα τα οποία είναι εξουσιοδοτημένα να επεξεργάζονται δεδομένα προσωπικού χαρακτήρα, για τις υποχρεώσεις που απορρέουν από τη νομοθεσία και από το παρόν Συμφωνητικό.

## **5. ΔΙΑΓΡΑΦΗ/ΕΠΙΣΤΡΟΦΗ ΤΩΝ ΔΕΔΟΜΕΝΩΝ ΠΡΟΣΩΠΙΚΟΥ ΧΑΡΑΚΤΗΡΑ ΣΤΗΝ «ΥΠΕΥΘΥΝΗ»**

- 5.1. Μετά τη λύση/καταγγελία ή λήξη της διάρκειας της «Σύμβασης» (για οποιοδήποτε λόγο κι αν αυτή επέλθει) ή κατόπιν της ολοκλήρωσης της επεξεργασίας που έχει κατά περίπτωση ανατεθεί στην «εκτελούσα» από την «υπεύθυνη», η τελευταία δηλώνει στην «εκτελούσα» εάν επιθυμεί:
  - α) να προβεί η «εκτελούσα», στη διαγραφή/καταστροφή των δεδομένων προσωπικού χαρακτήρα τα οποία επεξεργάστηκε (με οποιοδήποτε τρόπο) ή και
  - β) να επιστρέψει τα δεδομένα αυτά στην «υπεύθυνη».
- 5.2. Η «εκτελούσα», οφείλει να παραδώσει ή διαγράψει εντός προθεσμίας ενός μήνα από τη λύση/καταγγελία ή λήξη της «Σύμβασης» (για οποιονδήποτε λόγο κι αν αυτή επέλθει) τα υφιστάμενα αντίγραφα, εκτός εάν η τήρησή τους ή μέρους αυτών επιβάλλεται από διάταξη νόμου του ενωσιακού δικαίου ή του εθνικού δικαίου και η «εκτελούσα» ενημερώνει σχετικά την «υπεύθυνη». Στην περίπτωση αυτή τα δεδομένα προσωπικού χαρακτήρα τηρούνται διακριτά και υπόκεινται σε οργανωτικά και τεχνικά μέτρα ασφαλείας. Η επεξεργασία τους επιτρέπεται αποκλειστικά για τον σκοπό για τον οποίο επιβάλλεται εκ του νόμου η διατήρησή τους.

## **6. ΑΡΧΕΙΟ ΔΡΑΣΤΗΡΙΟΤΗΤΩΝ ΕΠΕΞΕΡΓΑΣΙΑΣ**

- 6.1. Η «εκτελούσα», σύμφωνα με το Άρθρο 30 ΓΚΠΔ, τηρεί Αρχείο/-α όλων των κατηγοριών δραστηριοτήτων επεξεργασίας που διεξάγονται για λογαριασμό της «υπεύθυνης».
- 6.2. Το Αρχείο/τα Αρχεία περιλαμβάνουν τουλάχιστον τα εξής:

α) το όνομα και τα στοιχεία επικοινωνίας της «εκτελούσας» και της «υπεύθυνης», για λογαριασμό της οποίας ενεργεί η «εκτελούσα» και, κατά περίπτωση, των εκπροσώπων αυτών,

β) το όνομα και τα στοιχεία επικοινωνίας των υπευθύνων προστασίας δεδομένων (DPO) της «εκτελούσας» και της «υπεύθυνης»,

γ) τις κατηγορίες υποκειμένων δεδομένων προσωπικού χαρακτήρα και τις κατηγορίες των επεξεργασιών που πραγματοποιεί για λογαριασμό της «υπεύθυνης»,

δ) γενική περιγραφή των τεχνικών και οργανωτικών μέτρων ασφάλειας που εφαρμόζει η «εκτελούσα» κατά την επεξεργασία των δεδομένων προσωπικού χαρακτήρα,

6.3. Η «εκτελούσα», τηρεί όλα τα αρχεία των δραστηριοτήτων επεξεργασίας γραπτώς, και οπωσδήποτε σε ηλεκτρονική μορφή. Η «εκτελούσα», έχει την υποχρέωση να διατηρεί τα σχετικά αρχεία ενημερωμένα και να προσθέτει ή να αφαιρεί δραστηριότητες επεξεργασίας και τις σχετικές πληροφορίες, ανάλογα με τη περίπτωση.

6.4. Η «εκτελούσα», θέτει το αρχείο δραστηριοτήτων επεξεργασίας στη διάθεση της «υπεύθυνης» κατόπιν τυχόν σχετικού αιτήματός αυτής. Η «υπεύθυνη», διατηρεί το δικαίωμα να ζητήσει συγκεκριμένες εξηγήσεις από την «εκτελούσα» σε σχέση με το περιεχόμενο του αρχείου δραστηριοτήτων επεξεργασίας.

6.5. Η «εκτελούσα», θέτει το αρχείο δραστηριοτήτων στη διάθεση της ΑΠΔΠΧ, κατόπιν αιτήματος.

## **7. ΥΠΟΧΡΕΩΣΕΙΣ «ΕΚΤΕΛΟΥΣΑΣ» – ΠΑΡΟΧΗ ΣΥΝΔΡΟΜΗΣ ΠΡΟΣ ΤΗΝ «ΥΠΕΥΘΥΝΗ»**

7.1. Η «εκτελούσα», οφείλει να παρέχει τη συνδρομή της προς την «υπεύθυνη», ιδίως αναφορικά με την διασφάλιση της συμμόρφωσης αυτού με τις υποχρεώσεις του που πηγάζουν από τον «ΓΚΠΔ» και το «Νόμο», όπως αυτός κάθε φορά θα ισχύει, σύμφωνα με όσα αναλυτικότερα περιγράφονται ανωτέρω.

7.2. Η «εκτελούσα», οφείλει να παρέχει τη συνδρομή της αναφορικά με την άσκηση των δικαιωμάτων των υποκειμένων των δεδομένων, όπως αυτά κατοχυρώνονται στον «ΓΚΠΔ» και στο «Νόμο», και σύμφωνα με τους όρους που τίθενται στο ισχύον νομοθετικό πλαίσιο.

7.3. Η «εκτελούσα», οφείλει να ενημερώνει εγγράφως και χωρίς υπαίτια καθυστέρηση τον «υπεύθυνο» για κάθε ερώτημα, παράπονο, καταγγελία ή αίτημα που τυχόν λάβει και σχετίζεται με την άσκηση δικαιωμάτων των υποκειμένων των δεδομένων και ευρύτερα με την επεξεργασία των δεδομένων προσωπικού χαρακτήρα.

7.4. Η «εκτελούσα», οφείλει να παρέχει στην «υπεύθυνη» τη συνδρομή της, για τη διαβούλευση με την ΑΠΔΠΧ σχετικά με τα προτεινόμενα και ενδεδειγμένα μέτρα περιορισμού του κινδύνου στις περιπτώσεις, εάν και εφόσον η μελέτη εκτίμησης αντικτύπου υποδεικνύει στον «υπεύθυνο», ότι η επεξεργασία θα προκαλούσε υψηλό κίνδυνο για τα δικαιώματα και τις ελευθερίες των υποκειμένων των δεδομένων.

7.5. Η «εκτελούσα», οφείλει να διατηρεί τα δεδομένα προσωπικού χαρακτήρα που επεξεργάζεται δυνάμει του παρόντος σε ξεχωριστά αρχεία από άλλα τυχόν δεδομένα που επεξεργάζεται για λογαριασμό οποιουδήποτε τρίτου.

## **8. ΖΗΤΗΜΑΤΑ ΕΜΠΙΣΤΕΥΤΙΚΟΤΗΤΑΣ/ΑΣΦΑΛΕΙΑΣ ΤΗΣ ΕΠΕΞΕΡΓΑΣΙΑΣ ΤΩΝ ΔΕΔΟΜΕΝΩΝ/ΓΝΩΣΤΟΠΟΙΗΣΗ - ΑΝΑΚΟΙΝΩΣΗ ΠΑΡΑΒΙΑΣΕΩΝ**

8.1. Η «εκτελούσα», δεσμεύεται ως προς την εμπιστευτικότητα των δεδομένων προσωπικού χαρακτήρα τα οποία επεξεργάζεται για λογαριασμό της «υπεύθυνης». Η «εκτελούσα», δεν μπορεί να αποκαλύπτει σε τρίτους τα δεδομένα προσωπικού χαρακτήρα που διαχειρίζεται, παρά μόνο με τη ρητή εντολή ή συγκατάθεση της «υπεύθυνης». Η «εκτελούσα», μπορεί να παρεκκλίνει από τη δέσμευση αυτή μόνο και εφόσον η αποκάλυψη αυτή επιβάλλεται από διάταξη νόμου, για την ύπαρξη της οποίας υποχρεούται να ενημερώσει την «υπεύθυνη», εκτός εάν η σχετική ενημέρωση απαγορεύεται εκ του νόμου.

8.2. Η «εκτελούσα», λαμβάνει ιδιαίτερως υπόψη τη φύση της επεξεργασίας δεδομένων προσωπικού χαρακτήρα και τους κινδύνους που προκύπτουν από ή σε σχέση με αυτή, όπως η τυχαία ή παράνομη καταστροφή, απώλεια, μεταβολή, άνευ αδειας κοινοποίηση δεδομένων προσωπικού χαρακτήρα ή η μη εξουσιοδοτημένη πρόσβαση σε αυτά, η οποία θα μπορούσε να οδηγήσει σε κάθε ζημία (θετική και αποθετική) και θα λαμβάνει όλα τα απαραίτητα μέτρα για την αποτροπή αυτών.

8.3. Η «εκτελούσα», υποχρεούται να λαμβάνει όλα τα κατάλληλα τεχνικά και οργανωτικά μέτρα, σύμφωνα με το Άρθρο 32 ΓΚΠΔ, προκειμένου να διασφαλίζεται το ανάλογο επίπεδο ασφάλειας έναντι των κινδύνων και συγκεκριμένα να διασφαλίζει το απόρρητο, την ακεραιότητα και τη διαθεσιμότητα της επεξεργασίας και των υπηρεσιών σε συνεχή βάση, λαμβάνοντας υπόψη τις τελευταίες εξελίξεις, το κόστος εφαρμογής και τη φύση, το πεδίο εφαρμογής, το πλαίσιο και τους σκοπούς της επεξεργασίας, καθώς και τους κινδύνους διαφορετικής πιθανότητας επέλευσης και σοβαρότητας για τα δικαιώματα και τις ελευθερίες των φυσικών προσώπων. Να μεριμνούν, ώστε καθ' όλη τη διάρκεια της επεξεργασίας τα δεδομένα να είναι ασφαλή σύμφωνα με τις απαιτήσεις της υφιστάμενης νομοθεσίας και, να



χορηγούν όλα τα απαραίτητα στοιχεία και αποδεικτικά μέσα που είναι αναγκαία για την εκτίμηση της επάρκειας των μέτρων αυτών. Τα μέτρα που λαμβάνονται πρέπει να εγγυώνται επίπεδο προστασίας, το οποίο να είναι κατάλληλο σε σχέση με το είδος των δεδομένων, τη φύση και τους σκοπούς της επεξεργασίας και τους υφιστάμενους κινδύνους και να εγγυώνται τη διατήρηση της εμπιστευτικότητας, της ακεραιότητας και της διαθεσιμότητας των δεδομένων προσωπικού χαρακτήρα. Πιο συγκεκριμένα, δυνάμει του παρόντος η «εκτελούσα» οφείλει να εφαρμόζει τα κατάλληλα μέτρα για την διαθεσιμότητα των δεδομένων: (ενδεικτικά) κρυπτογράφηση, εξουσιοδοτημένη πρόσβαση, διαβαθμισμένη πρόσβαση, τήρηση logs, τήρηση αντιγράφων ασφαλείας, ισχυρό password για την είσοδο στα συστήματα και τακτική αλλαγή, απενεργοποίηση λειτουργίας μέσων αποθήκευσης (π.χ. USB) όπου δεν χρειάζεται, ενεργοποίηση Τείχους Προστασίας (Firewall) στον υπολογιστή και ασφαλή απομακρυσμένη σύνδεση μόνο μέσω VPN.

8.4. Η «εκτελούσα», βεβαιώνει ότι, από πλευράς εμπειρογνομosύνης, αξιοπιστίας, οικονομικών και τεχνικών πόρων, είναι σε θέση να λαμβάνει κατάλληλα τεχνικά και οργανωτικά μέτρα, κατά τρόπο ώστε η επεξεργασία να είναι σύννομη και να διασφαλίζεται η προστασία των δικαιωμάτων των «υποκειμένων των δεδομένων» και το κατάλληλο επίπεδο ασφάλειας έναντι των κινδύνων. Η «εκτελούσα», υποχρεούται να ενημερώνει την «υπεύθυνη» για τα μέτρα αυτά και να επιτρέπει σε αυτήν να διενεργεί σχετικούς ελέγχους για να επιβεβαιώνει την λήψη και την επάρκεια των τεχνικών και οργανωτικών μέτρων.

8.5. Η «εκτελούσα», οφείλει να ενημερώσει εγγράφως την «υπεύθυνη» για κάθε περιστατικό παραβίασης δεδομένων προσωπικού χαρακτήρα και να παρέχει σε αυτήν όλες τις απαραίτητες πληροφορίες (φύση της παραβίασης, κατηγορίες δεδομένων, εκτιμώμενος αριθμός επηρεαζόμενων υποκειμένων των δεδομένων, εκτιμώμενες κ.α.) για την αντιμετώπιση της παραβίασης και τη διαχείριση των σχετικών ζητημάτων. Η ενημέρωση θα πρέπει να πραγματοποιείται αμελλητί και το αργότερο εντός 24 ωρών από το χρονικό σημείο κατά το οποίο έλαβε γνώση της παραβίασης δεδομένων προσωπικού χαρακτήρα. Μια τέτοια ανακοίνωση περιλαμβάνει επαρκή στοιχεία: π.χ. τη φύση της παραβίασης των προσωπικών δεδομένων, συμπεριλαμβανομένων, όπου είναι δυνατόν, των κατηγοριών και του κατά προσέγγιση αριθμού των υποκειμένων τα οποία αφορούν. Η ανακοίνωση για την παραβίαση προσωπικών δεδομένων πρέπει να δοθεί εγγράφως ή με ηλεκτρονικό ταχυδρομείο στην «υπεύθυνη».

8.6. Η «εκτελούσα», οφείλει να λάβει όλα τα μέτρα για να περιορίσει την παραβίαση, να τηρεί ενήμερη «υπεύθυνη», ώστε να λάβει τα αναγκαία μέτρα για την αντιμετώπιση της

παραβίασης των δεδομένων προσωπικού χαρακτήρα, καθώς και, όπου ενδείκνυται, μέτρα για την άμβλυση ενδεχόμενων δυσμενών συνεπειών της.

8.7. Η «εκτελούσα», οφείλει να παρέχει τη συνδρομή της στην «υπεύθυνη» σε σχέση με την γνωστοποίηση παραβιάσεων (ασφάλειας) προσωπικών δεδομένων στην ΑΠΔΠΧ και στην ανακοίνωση στα «υποκείμενα των δεδομένων».

## **9. ΑΝΑΘΕΣΗ ΕΡΓΑΣΙΩΝ ΕΠΕΞΕΡΓΑΣΙΑΣ ΣΕ ΥΠΕΡΓΟΛΑΒΟΥΣ**

9.1. Η «εκτελούσα», **δεν αναθέτει περαιτέρω το σύνολο ή μέρος της επεξεργασίας των προσωπικών δεδομένων που αφορούν στο παρόν σε άλλο Υπεργολάβο χωρίς την προηγούμενη έγγραφη ενημέρωση της «υπεύθυνης».**

9.2. Σε περίπτωση που η «υπεύθυνη», χορηγήσει σχετική προηγούμενη ειδική γραπτή άδεια, η «εκτελούσα» θα διασφαλίζει ότι όλοι οι υπεργολάβοι θα εφαρμόζουν κατάλληλα τεχνικά και οργανωτικά μέτρα για την προστασία των δεδομένων από τυχαία ή παράνομη καταστροφή, απώλεια, αλλοίωση, άνευ αδείας κοινολόγηση ή προσπέλαση. Έχοντας λάβει υπόψη του τη στάθμη της τεχνολογίας και επιστήμης και το κόστος εφαρμογής τους, η «εκτελούσα» συμφωνεί ότι τα εν λόγω μέτρα θα διασφαλίζουν επίπεδο προστασίας, κατάλληλο σε σχέση με τους κινδύνους που συνεπάγεται η επεξεργασία και η φύση, το πλαίσιο το πεδίο εφαρμογής και οι σκοποί της επεξεργασίας.

9.3. Η «εκτελούσα», θα ενημερώνει την «υπεύθυνη» για τυχόν σκοπούμενες αλλαγές που αφορούν την προσθήκη ή την αντικατάσταση των υπεργολάβων, παρέχοντας με τον τρόπο αυτό τη δυνατότητα στον «υπεύθυνο» να αντιταχθεί σε αυτές τις αλλαγές.

9.4. Όταν η «εκτελούσα», κατόπιν σχετικής προηγούμενης ειδικής γραπτής άδειας της «υπεύθυνης», προσλαμβάνει άλλον εκτελούντα για τη διενέργεια συγκεκριμένων δραστηριοτήτων επεξεργασίας, οι ίδιες υποχρεώσεις όσον αφορά την προστασία των δεδομένων που προβλέπονται στο παρόν Συμφωνητικό θα επιβάλλονται στον άλλον αυτόν εκτελούντα μέσω σύμβασης ή άλλης νομικής πράξης σύμφωνα με το δίκαιο της Ευρωπαϊκής Ένωσης ή το Ελληνικό δίκαιο, ιδίως ώστε να παρέχονται επαρκείς διαβεβαιώσεις για την εφαρμογή κατάλληλων τεχνικών και οργανωτικών μέτρων, ούτως ώστε η επεξεργασία να πληροί τις απαιτήσεις του ΓΚΠΔ. Όταν ο άλλος εκτελών την επεξεργασία αδυνατεί να ανταποκριθεί στις σχετικές με την προστασία των δεδομένων υποχρεώσεις του, η «εκτελούσα» παραμένει πλήρως υπόλογος έναντι της «υπεύθυνης» για την εκπλήρωση των υποχρεώσεων του άλλου εκτελούντος την επεξεργασία.

## **10. ΔΙΕΝΕΡΓΕΙΑ ΕΛΕΓΧΩΝ**

10.1. Η «εκτελούσα», θέτει στη διάθεση της «υπεύθυνης» κάθε απαραίτητη πληροφορία προς απόδειξη της συμμόρφωσής της προς τις υποχρεώσεις που προβλέπονται στον «ΓΚΠΔ», στο «Νόμο» και στο παρόν Συμφωνητικό.

10.2. Η «εκτελούσα», οφείλει να επιτρέπει και να διευκολύνει τους ελέγχους από την «υπεύθυνη», περιλαμβανομένων των επιτόπιων ελέγχων και επιθεωρήσεων, που διενεργούνται από την ίδια την «υπεύθυνη» ή από τρίτο ελεγκτή εντεταλμένο αυτής

10.3. Η «υπεύθυνη», ενημερώνει εγγράφως και εγκαίρως την «εκτελούσα» για την πρόθεσή της να διενεργήσει έλεγχο ή/και επιθεώρηση και τα διενεργεί με τρόπο που δεν επιφέρει δυσανάλογη επιβάρυνση της λειτουργίας και των δραστηριοτήτων της «εκτελούσας».

10.4. Η «εκτελούσα», οφείλει να παρέχει συνδρομή κατά τη διενέργεια ελέγχων και ερευνών που διεξάγονται είτε από την ΑΠΔΠΧ είτε από άλλη αρμόδια αρχή ή δικαστήρια με αντικείμενο τη συμμόρφωση προς τον νόμο ή σε σχέση με αυτή.

## 11. ΕΥΘΥΝΗ

11.1. Η «εκτελούσα», έχει πλήρη ευθύνη και την υποχρέωση να αποζημιώσει πλήρως τα ενδιαφερόμενα υποκείμενα ή/και την «υπεύθυνη» για κάθε ζημία που υπέστησαν τόσο οι ίδιοι, άμεσα ή έμμεσα, όσο και οποιοσδήποτε τρίτος, όταν η ζημία προκλήθηκε ως αποτέλεσμα της μη τήρησης ή/και της υπέρβασης των νομίμων εντολών και οδηγιών της «υπεύθυνης» ή/και παραβίασης των όρων του παρόντος ή/και των υποχρεώσεων που επιβάλλονται στην «εκτελούσα» από τον «ΓΚΠΔ» και το εθνικό και ευρωπαϊκό πλαίσιο για την προστασία των δεδομένων προσωπικού χαρακτήρα στο σύνολό του.

11.2. Η «εκτελούσα», (συμπεριλαμβανομένων των υπαλλήλων/ προσωπικού/ στελεχών του ή άλλων βοηθών εκπλήρωσής της κατά την παροχή των υπηρεσιών για την εκτέλεση της Σύμβασης) έχει έναντι της «υπεύθυνης» πλήρη ευθύνη και την υποχρέωση να αποζημιώσει πλήρως την «υπεύθυνη» για κάθε ζημία, θετική ή/και αποθετική, την οποία υπέστη η «υπεύθυνη» άμεσα ή έμμεσα, όταν η ζημία οφείλεται σε πταίσμα της «εκτελούσας» (συμπεριλαμβανομένης της ελαφράς αμέλειας) και προκλήθηκε, μερικώς ή ολικώς, ως αποτέλεσμα παραβίασης των όρων του παρόντος Συμφωνητικού ή/και των υποχρεώσεων που επιβάλλονται στην «εκτελούσα» από τον Νόμο.

11.3. Σε περίπτωση που εγερθούν αξιώσεις ή απαιτήσεις τρίτων κατά της «υπεύθυνης» από τις παραπάνω αιτίες, η «εκτελούσα», θα είναι αποκλειστικά υπεύθυνη για την ικανοποίησή τους και η «υπεύθυνη» δε θα έχει έναντι αυτών οποιαδήποτε ευθύνη ή υποχρέωση, η δε «εκτελούσα» υπόσχεται και εγγυάται ότι θα τηρήσει την «υπεύθυνη» αζήμιο.

## 12. ΕΙΔΙΚΟΙ ΟΡΟΙ - ΕΦΑΡΜΟΣΤΕΟ ΔΙΚΑΙΟ – ΕΠΙΛΥΣΗ ΔΙΑΦΟΡΩΝ

12.1. Η «εκτελούσα», αποδέχεται και αναγνωρίζει διά του παρόντος Συμφωνητικού ότι οποιαδήποτε παραβίαση των υποχρεώσεών της από τους όρους του παρόντος, συνιστά σοβαρή παράβαση των δεσμεύσεών της έναντι της «υπεύθυνης», δυνάμενη να οδηγήσει σε άμεση λήξη της συνεργασίας τους για σπουδαίο λόγο, σύμφωνα με την κύρια Σύμβαση. Στην περίπτωση οιασδήποτε παραβίασης των παρόντων όρων από την «εκτελούσα», η «υπεύθυνη» θα δικαιούται σωρευτικά α) να καταγγείλει την Σύμβαση άμεσα και με υπαιτιότητα της «εκτελούσας», β) να επιδιώξει επιπροσθέτως την αποκατάσταση κάθε ζημίας, εξόδου ή δαπάνης ήθελε υποστεί, εγείροντας αγωγές, προσφυγές ή αξιώσεις ενώπιον κάθε αρμοδίου Δικαστηρίου ή Αρχής, εξαιτίας της ως άνω παραβίασης.

12.2. Η «εκτελούσα», αναγνωρίζει τα παραπάνω ως δίκαια και εύλογα, λαμβάνοντας υπόψη τη σοβαρότητα και τις επαχθέστατες συνέπειες των σχετικών παραβάσεων.

12.3. Η «εκτελούσα», συμφωνεί και αποδέχεται να μην ανακοινώσει την κατάρτιση του παρόντος ούτε και τους όρους οι οποίοι έχουν συμφωνηθεί σε αυτό παρά μόνο όπου και όπως νόμος ορίζει.

12.4. Το παρόν Συμφωνητικό υπερισχύει και αντικαθιστά κάθε προγενέστερο αντίστοιχο Συμφωνητικό που τυχόν υπεγράφη μεταξύ της «υπεύθυνης» και της «εκτελούσας» », στο πλαίσιο εκτέλεσης της «Σύμβασης».

12.5. Για κάθε διαφορά που τυχόν προκύψει από την ερμηνεία και την εφαρμογή του παρόντος αρμόδια είναι τα Δικαστήρια της Αθήνας, και εφαρμοστέο δίκαιο το Ελληνικό.

### ΤΑ ΣΥΜΒΑΛΛΟΜΕΝΑ ΜΕΡΗ

ΓΙΑ ΤΗΝ ΥΠΕΥΘΥΝΗ

ΓΙΑ ΤΗΝ ΕΚΤΕΛΟΥΣΑ

### ΠΑΡΑΡΤΗΜΑ Η' ΡΗΤΡΑ ΑΚΕΡΑΙΟΤΗΤΑΣ

#### ΡΗΤΡΑ ΑΚΕΡΑΙΟΤΗΤΑΣ

Δηλώνω/ούμε ότι δεσμευόμαστε ότι σε όλα τα στάδια που προηγήθηκαν της κατακύρωσης της σύμβασης δεν ενήργησα/ενεργήσαμε αθέμιτα, παράνομα ή καταχρηστικά και ότι θα εξακολουθήσω/ουμε να ενεργώ/ούμε κατ' αυτόν τον τρόπο κατά το στάδιο εκτέλεσης της σύμβασης αλλά και μετά τη λήξη αυτής.

Ειδικότερα ότι:

1) δεν διέθετα/διαθέταμε εσωτερική πληροφόρηση, πέραν των στοιχείων που περιήλθαν στη γνώση και στην αντίληψη μου/μας μέσω των εγγράφων της σύμβασης και στο πλαίσιο

της συμμετοχής μου/μας στη διαδικασία σύναψης της σύμβασης και των προκαταρκτικών διαβουλεύσεων στις οποίες συμμετείχα/με και έχουν δημοσιοποιηθεί.

2) δεν πραγματοποίησα/ήσαμε ενέργειες νόθευσης του ανταγωνισμού μέσω χειραγώγησης των προσφορών, είτε ατομικώς είτε σε συνεργασία με τρίτους, κατά τα οριζόμενα στο δίκαιο του ανταγωνισμού.

3) δεν διενήργησα/διενεργήσαμε ούτε θα διενεργήσω/ήσουμε πριν, κατά τη διάρκεια ή και μετά τη λήξη της σύμβασης παράνομες πληρωμές για διευκολύνσεις, εξυπηρετήσεις ή υπηρεσίες που αφορούν τη σύμβαση και τη διαδικασία ανάθεσης.

4) δεν πρόσφερα/προσφέραμε ούτε θα προσφέρω/ουμε πριν, κατά τη διάρκεια ή και μετά τη λήξη της σύμβασης, άμεσα ή έμμεσα, οποιαδήποτε υλική εύνοια, δώρο ή αντάλλαγμα σε υπαλλήλους ή μέλη συλλογικών οργάνων της αναθέτουσας αρχής, καθώς και συζύγους και συγγενείς εξ αίματος ή εξ αγχιστείας, κατ' ευθεία μεν γραμμή απεριορίστως, εκ πλαγίου δε έως και τέταρτου βαθμού ή συνεργάτες αυτών ούτε χρησιμοποίησα/χρησιμοποίησαμε ή θα χρησιμοποιήσω/χρησιμοποιήσουμε τρίτα πρόσωπα, για να διοχετεύσουν χρηματικά ποσά στα προαναφερόμενα πρόσωπα.

5) δεν θα επιχειρήσω/ουμε να επηρεάσω/ουμε με αθέμιτο τρόπο τη διαδικασία λήψης αποφάσεων της αναθέτουσας αρχής, ούτε θα παράσχω-ουμε παραπλανητικές πληροφορίες οι οποίες ενδέχεται να επηρεάσουν ουσιωδώς τις αποφάσεις της αναθέτουσας αρχής καθ' όλη τη διάρκεια της εκτέλεσης της σύμβασης αλλά και μετά τη λήξη της,

6) δεν έχω/ουμε προβεί ούτε θα προβώ/ούμε, άμεσα (ο ίδιος) ή έμμεσα (μέσω τρίτων προσώπων), σε οποιαδήποτε πράξη ή παράλειψη [εναλλακτικά: ότι δεν έχω-ουμε εμπλακεί και δεν θα εμπλακώ-ουμε σε οποιαδήποτε παράτυπη, ανέντιμη ή απατηλή συμπεριφορά (πράξη ή παράλειψη)] που έχει ως στόχο την παραπλάνηση [/εξαπάτηση] οποιουδήποτε προσώπου ή οργάνου της αναθέτουσας αρχής εμπλεκόμενου σε οποιαδήποτε διαδικασία σχετική με την εκτέλεση της σύμβασης (όπως ενδεικτικά στις διαδικασίες παρακολούθησης και παραλαβής), την απόκρυψη πληροφοριών από αυτό, τον εξαναγκασμό αυτού σε ή/και την αθέμιτη απόσπαση από αυτό ρητής ή σιωπηρής συγκατάθεσης στην παραβίαση ή παράκαμψη νομίμων ή συμβατικών υποχρεώσεων που σχετίζονται με την εκτέλεση της σύμβασης, ή τυχόν έγκρισης, θετικής γνώμης ή απόφασης παραλαβής (μέρους ή όλου) του συμβατικού αντικείμενου ή/και καταβολής (μέρους ή όλου) του συμβατικού τιμήματος,

7) ότι θα απέχω/ουμε από οποιαδήποτε εν γένει συμπεριφορά που συνιστά σοβαρό επαγγελματικό παράπτωμα και θα μπορούσε να θέσει εν αμφιβόλω την ακεραιότητά μου/μας,

8) ότι θα δηλώσω/ουμε στην αναθέτουσα αρχή, αμελλητί με την περιέλευση σε γνώση μου/μας, οποιαδήποτε κατάσταση (ακόμη και ενδεχόμενη) σύγκρουσης συμφερόντων (προσωπικών, οικογενειακών, οικονομικών, πολιτικών ή άλλων κοινών συμφερόντων, συμπεριλαμβανομένων και αντικρουόμενων επαγγελματικών συμφερόντων) μεταξύ των νομίμων ή εξουσιοδοτημένων εκπροσώπων μου-μας, υπαλλήλων ή συνεργατών μου-μας που χρησιμοποιούνται για την εκτέλεση της σύμβασης (συμπεριλαμβανομένων και των υπεργολάβων μου) με μέλη του προσωπικού της αναθέτουσας αρχής που εμπλέκονται καθ' οιονδήποτε τρόπο στη διαδικασία εκτέλεσης της σύμβασης ή/και μπορούν να επηρεάσουν την έκβαση και τις αποφάσεις της αναθέτουσας αρχής περί την εκτέλεσή της, συμπεριλαμβανομένων των μελών των αποφαινόμενων ή/και γνωμοδοτικών οργάνων αυτής, ή/και των μελών των οργάνων διοίκησής της ή/και των συζύγων και συγγενών εξ αίματος ή εξ αγχιστείας, κατ' ευθεία μεν γραμμή απεριορίστως, εκ πλαγίου δε έως και τετάρτου βαθμού των παραπάνω προσώπων, οποτεδήποτε και εάν η κατάσταση αυτή σύγκρουσης συμφερόντων προκύψει κατά τη διάρκεια εκτέλεσης της σύμβασης και μέχρι τη λήξη της.

9) [Σε περίπτωση χρησιμοποίησης υπεργολάβου]

Ο υπεργολάβος ..... έλαβα γνώση της παρούσας ρήτρας ακεραιότητας και ευθύνομαι/ευθυνόμαστε για την τήρηση και από αυτόν απασών των υποχρεώσεων που περιλαμβάνονται σε αυτή.

Υπογραφή/Σφραγίδα

Ο/η ..... (σε περίπτωση φυσικού προσώπου/ ατομικής επιχείρησης) ή το νομικό πρόσωπο.....με την επωνυμία .....και με το διακριτικό τίτλο «.....», που εδρεύει ..... (. ΑΦΜ:....., ΔΟΥ: ....., Τ.Κ. ...., νομίμως εκπροσωπούμενο (μόνο για νομικά πρόσωπα) από τον .....

2024DIAB27733