



**Διακήρυξη Ανοικτού Ηλεκτρονικού Διαγωνισμού άνω των ορίων σε πέντε (5) τμήματα για τη «Διασύνδεση των συστημάτων ηλεκτρονικού εισιτηρίου των 97 ΚΤΕΛ με το κεντρικό πληροφοριακό σύστημα διαχείρισης ακαδημαϊκής ταυτότητας» στο πλαίσιο του υποέργου 6 της πράξης «Επέκταση Ηλεκτρονικής Υπηρεσίας Απόκτησης Ακαδημαϊκής Ταυτότητας»**

**Αναθέτουσα Αρχή:** Εθνικό Δίκτυο Υποδομών Τεχνολογίας και Έρευνας ΑΕ – ΕΔΥΤΕ Α.Ε.

**Συνολικός Προϋπολογισμός (συμπεριλαμβανομένου ΦΠΑ) €297.600,00 [ €240.000,00 + ΦΠΑ (24%) € 57.600,00], με δικαίωμα προαίρεσης €63.240,00 [€ 51.000,00 + ΦΠΑ (24%) € 12.240,00]**

Τμήμα 1: € 130.200,00 [€ 105.000,00 + ΦΠΑ (24%) € 25.200,00]

Τμήμα 2: € 89.280,00 [€ 72.000,00 + ΦΠΑ (24%) € 17.280,00]

Τμήμα 3: € 59.520,00 [€ 48.000,00 + ΦΠΑ (24%) € 11.520,00]

Τμήμα 4: € 14.880,00 [€ 12.000,00 + ΦΠΑ (24%) € 2.880,00]

Τμήμα 5: € 3.720,00 [€ 3.000,00 + ΦΠΑ (24%) € 720,00]

**Διάρκεια Σύμβασης:** έξι (6) μήνες

**Διαδικασία Ανάθεσης:** Ανοικτός Διαγωνισμός  
με κριτήριο ανάθεσης την πλέον συμφέρουσα από οικονομική άποψη προσφορά, αποκλειστικά βάσει τιμής

**Αριθμ. Πρωτ:** 759/ΑΣ/09.01.2023

**Ημερομηνία παραλαβής των προσφορών:** 14.02.2023 και ώρα 12:00

**Ημερομηνία διενέργειας διαγωνισμού:** 14.02.2023 και ώρα 12:30



Ευρωπαϊκή Ένωση  
Ευρωπαϊκό Ταμείο  
Περιφερειακής Ανάπτυξης

Επιχειρησιακό Πρόγραμμα  
«Μεταρρύθμιση Δημοσίου Τομέα»



|   |   |                             |   |
|---|---|-----------------------------|---|
| <p>Ημερομηνία Ηλεκτρονικής Αποστολής<br/>για δημοσίευση στην Επίσημη<br/>εφημερίδα Ευρωπαϊκών Κοινοτήτων</p>  |   |                             |   |
| <p><b>09/01/2023</b></p>  |   |                             |   |
| <p>Καταληκτική<br/>Ημερομηνία<br/>Ηλεκτρονικής Υποβολής<br/>των Προσφορών<br/><b>14/02/2023</b></p>   | <p>Ημέρα<br/><b>Τρίτη</b></p>   | <p>Ώρα<br/><b>12:00</b></p> | <p>Δικτυακός Τόπος Ηλεκτρονικής Υποβολής Προσφοράς:</p> <p>Διαδικτυακή Πύλη<br/><a href="http://www.promitheus.gov.gr">www.promitheus.gov.gr</a><br/>του ΕΣΗΔΗΣ</p> |
| <p>Ημερομηνία<br/>Ηλεκτρονικής<br/>Αποσφράγισης των<br/>Προσφορών<br/><b>14/02/2023</b></p>   | <p>Ημέρα<br/><b>Τρίτη</b></p>   | <p>Ώρα<br/><b>12:30</b></p> |   |
| <p>Προϋπολογισθείσα<br/>πίστωση<br/>συμπεριλαμβανομένου<br/>Φ.Π.Α.:<br/>Τμήμα 1: 130.200,00 €<br/>Τμήμα 2: 89.280,00 €<br/>Τμήμα 3: 59.520,00 €<br/>Τμήμα 4: 14.880,00 €<br/>Τμήμα 5: 3.720,00 €<br/>Δικαίωμα προαίρεσης<br/>συνολικά για όλα τα<br/>τμήματα: 63.240,00 €</p> | <p>Διάρκεια:<br/>Τμήμα 1: έξι (6) μήνες από<br/>την υπογραφή της<br/>σύμβασης<br/>Τμήμα 2: έξι (6) μήνες από<br/>την υπογραφή της<br/>σύμβασης<br/>Τμήμα 3: έξι (6) μήνες από<br/>την υπογραφή της<br/>σύμβασης<br/>Τμήμα 4: έξι (6) μήνες από<br/>την υπογραφή της<br/>σύμβασης<br/>Τμήμα 5: έξι (6) μήνες από<br/>την υπογραφή της<br/>σύμβασης</p> |                             | <p>Παραρτήματα της διακήρυξης:<br/>I-V</p>  |
| <p>Τόπος διενέργειας του Διαγωνισμού<br/>ΔΙΑΔΙΚΤΥΑΚΗ ΠΥΛΗ <a href="http://www.promitheus.gov.gr">www.promitheus.gov.gr</a> ΤΟΥ Ε.Σ.Η.ΔΗ.Σ.</p>  |   |                             |   |

Οι παρεχόμενες γενικές υπηρεσίες κατατάσσονται στον ακόλουθο κωδικό του Κοινού Λεξιλογίου δημοσίων συμβάσεων (CPV):

Για το Τμήμα 1: 72212211-1 Υπηρεσίες ανάπτυξης λογισμικού για διασυνδεσιμότητα πλατφορμών

Για το Τμήμα 2: 72212211-1 Υπηρεσίες ανάπτυξης λογισμικού για διασυνδεσιμότητα πλατφορμών

Για το Τμήμα 3: 72212211-1 Υπηρεσίες ανάπτυξης λογισμικού για διασυνδεσιμότητα πλατφορμών

Για το Τμήμα 4: 72212211-1 Υπηρεσίες ανάπτυξης λογισμικού για διασυνδεσιμότητα πλατφορμών

Για το Τμήμα 5: 72212211-1 Υπηρεσίες ανάπτυξης λογισμικού για διασυνδεσιμότητα πλατφορμών

Αναλυτική περιγραφή του φυσικού και οικονομικού αντικείμενου της Σύμβασης δίδεται στο **ΠΑΡΑΡΤΗΜΑ Ι – Αναλυτική Περιγραφή Φυσικού και Οικονομικού Αντικείμενου της Σύμβασης** της παρούσας Διακήρυξης.

Η παρούσα σύμβαση υποδιαιρείται στα κάτωθι τμήματα:

ΤΜΗΜΑ 1 εκτιμώμενης αξίας 105.000,00 € πλέον ΦΠΑ + ΦΠΑ (24%) 25.200,00 €

ΤΜΗΜΑ 2 εκτιμώμενης αξίας 72.000,00 € πλέον ΦΠΑ + ΦΠΑ (24%) 17.280,00 €

ΤΜΗΜΑ 3 εκτιμώμενης αξίας 48.000,00 € πλέον ΦΠΑ + ΦΠΑ (24%) 11.520,00 €

ΤΜΗΜΑ 4 εκτιμώμενης αξίας 12.000,00 € πλέον ΦΠΑ + ΦΠΑ (24%) 2.880,00 €

ΤΜΗΜΑ 5 εκτιμώμενης αξίας 3.000,00 € πλέον ΦΠΑ + ΦΠΑ (24%) 720,00 €

**Προσφορές μπορούν να υποβάλλονται για ένα, περισσότερα ή και όλα τα τμήματα της παρούσας σύμβασης. Ωστόσο, προσφορές υποβάλλονται για το σύνολο των ανωτέρω ζητούμενων υπηρεσιών και όχι για μέρος του αντικείμενου κάθε τμήματος της παρούσας.**

**Η Σύμβαση θα ανατεθεί με το κριτήριο της πλέον συμφέρουσας από οικονομική άποψη προσφοράς, αποκλειστικά βάσει τιμής.**

Ο διαγωνισμός θα πραγματοποιηθεί με χρήση της πλατφόρμας του Εθνικού Συστήματος Ηλεκτρονικών Δημοσίων Συμβάσεων (Ε.Σ.Η.ΔΗ.Σ.) μέσω της διαδικτυακής πύλης [www.promitheus.gov.gr](http://www.promitheus.gov.gr) του συστήματος.

**Ως καταληκτική ημερομηνία υποβολής προσφορών ορίζεται η: 14/02/2023, ημέρα Τρίτη και ώρα : 12:00 μ.μ.**

**Ημερομηνία ηλεκτρονικής αποσφράγισης των προσφορών ορίζεται η: 14/02/2023, ημέρα Τρίτη και ώρα : 12:30 μ.μ.**

# 23PROC011974545 2023-01-11

«Διασύνδεση των συστημάτων ηλεκτρονικού εισιτηρίου των ΚΤΕΛ με το κεντρικό πληροφοριακό σύστημα διαχείρισης ακαδημαϊκής ταυτότητας»

---

Ο Διαγωνισμός θα γίνει σύμφωνα με τις ισχύουσες διατάξεις και τα κάτωθι Κεφάλαια και Παραρτήματα του παρόντος τεύχους της Διακήρυξης, τα οποία θεωρούνται αναπόσπαστο μέρος της.

## Περιεχόμενα

|           |   |           |
|-----------|---|-----------|
| <b>1</b>  | <b>ΑΝΑΘΕΤΟΥΣΑ ΑΡΧΗ ΚΑΙ ΑΝΤΙΚΕΙΜΕΝΟ ΣΥΜΒΑΣΗΣ</b>   | <b>8</b>  |
| 1.1       | ΣΤΟΙΧΕΙΑ ΑΝΑΘΕΤΟΥΣΑΣ ΑΡΧΗΣ  | 8         |
| 1.2       | ΣΤΟΙΧΕΙΑ ΔΙΑΔΙΚΑΣΙΑΣ-ΧΡΗΜΑΤΟΔΟΤΗΣΗ  | 10        |
| 1.3       | ΣΥΝΟΠΤΙΚΗ ΠΕΡΙΓΡΑΦΗ ΦΥΣΙΚΟΥ ΚΑΙ ΟΙΚΟΝΟΜΙΚΟΥ ΑΝΤΙΚΕΙΜΕΝΟΥ ΤΗΣ ΣΥΜΒΑΣΗΣ   | 10        |
| 1.4       | ΘΕΣΜΙΚΟ ΠΛΑΙΣΙΟ   | 14        |
| 1.5       | ΠΡΟΘΕΣΜΙΑ ΠΑΡΑΛΑΒΗΣ ΠΡΟΣΦΟΡΩΝ ΚΑΙ ΔΙΕΝΕΡΓΕΙΑ ΔΙΑΓΩΝΙΣΜΟΥ  | 17        |
| 1.6       | ΔΗΜΟΣΙΟΤΗΤΑ   | 17        |
| 1.7       | ΑΡΧΕΣ ΕΦΑΡΜΟΖΟΜΕΝΕΣ ΣΤΗ ΔΙΑΔΙΚΑΣΙΑ ΣΥΝΑΨΗΣ  | 18        |
| <b>2.</b> | <b>ΓΕΝΙΚΟΙ ΚΑΙ ΕΙΔΙΚΟΙ ΟΡΟΙ ΣΥΜΜΕΤΟΧΗΣ</b>  | <b>19</b> |
| 2.1       | ΓΕΝΙΚΕΣ ΠΛΗΡΟΦΟΡΙΕΣ   | 19        |
| 2.1.1     | Έγγραφα της σύμβασης  | 19        |
| 2.1.2     | Επικοινωνία - Πρόσβαση στα έγγραφα της Σύμβασης   | 19        |
| 2.1.3     | Παροχή Διευκρινίσεων  | 19        |
| 2.1.4     | Γλώσσα  | 20        |
| 2.1.5     | Εγγυήσεις   | 20        |
| 2.1.6     | Προστασία Προσωπικών Δεδομένων  | 21        |
| 2.2       | ΔΙΚΑΙΩΜΑ ΣΥΜΜΕΤΟΧΗΣ - ΚΡΙΤΗΡΙΑ ΠΟΙΟΤΙΚΗΣ ΕΠΙΛΟΓΗΣ   | 22        |
| 2.2.1     | Δικαίωμα συμμετοχής   | 22        |
| 2.2.2     | Εγγύηση συμμετοχής  | 22        |
| 2.2.3     | Λόγοι αποκλεισμού   | 24        |
| 2.2.4     | Καταλληλότητα άσκησης επαγγελματικής δραστηριότητας   | 30        |
| 2.2.6     | Τεχνική και επαγγελματική ικανότητα   | 31        |
| 2.2.7     | Πρότυπα διασφάλισης ποιότητας και πρότυπα περιβαλλοντικής διαχείρισης   | 31        |
| 2.2.8     | Στήριξη στην ικανότητα τρίτων – Υπεργολαβία   | 32        |
| 2.2.9     | Κανόνες απόδειξης ποιοτικής επιλογής  | 33        |
| 2.3       | ΚΡΙΤΗΡΙΑ ΑΝΑΘΕΣΗΣ   | 43        |
| 2.3.1     | Κριτήριο ανάθεσης   | 43        |
| 2.4       | ΚΑΤΑΡΤΙΣΗ - ΠΕΡΙΕΧΟΜΕΝΟ ΠΡΟΣΦΟΡΩΝ   | 43        |
| 2.4.1     | Γενικοί όροι υποβολής προσφορών   | 43        |
| 2.4.2     | Χρόνος και Τρόπος υποβολής προσφορών  | 44        |
| 2.4.3     | Περιεχόμενα Φακέλου «Δικαιολογητικά Συμμετοχής- Τεχνική Προσφορά»   | 48        |
| 2.4.3.1   | Δικαιολογητικά Συμμετοχής   | 48        |
| 2.4.3.2   | Τεχνική Προσφορά  | 48        |
| 2.4.4     | Περιεχόμενα Φακέλου «Οικονομική Προσφορά»/Τρόπος σύνταξης και υποβολής οικονομικών προσφορών  | 51        |
| 2.4.5     | Χρόνος ισχύος των προσφορών   | 52        |
| 2.4.6     | Λόγοι απόρριψης προσφορών   | 53        |
| <b>3.</b> | <b>ΔΙΕΝΕΡΓΕΙΑ ΔΙΑΔΙΚΑΣΙΑΣ - ΑΞΙΟΛΟΓΗΣΗ ΠΡΟΣΦΟΡΩΝ</b>  | <b>55</b> |
| 3.1       | ΑΠΟΣΦΡΑΓΙΣΗ ΚΑΙ ΑΞΙΟΛΟΓΗΣΗ ΠΡΟΣΦΟΡΩΝ  | 55        |
| 3.1.1     | Ηλεκτρονική αποσφράγιση προσφορών ανά Τμήμα   | 55        |
| 3.1.2     | Αξιολόγηση προσφορών  | 55        |
| 3.2       | ΠΡΟΣΚΛΗΣΗ ΥΠΟΒΟΛΗΣ ΔΙΚΑΙΟΛΟΓΗΤΙΚΩΝ ΠΡΟΣΩΡΙΝΟΥ ΑΝΑΔΟΧΟΥ - ΔΙΚΑΙΟΛΟΓΗΤΙΚΑ ΠΡΟΣΩΡΙΝΟΥ ΑΝΑΔΟΧΟΥ   | 57        |
| 3.3       | ΚΑΤΑΚΥΡΩΣΗ - ΣΥΝΑΨΗ ΣΥΜΒΑΣΗΣ  | 59        |
| 3.4       | ΠΡΟΔΙΚΑΣΤΙΚΕΣ ΠΡΟΣΦΥΓΕΣ - ΠΡΟΣΩΡΙΝΗ ΚΑΙ ΟΡΙΣΤΙΚΗ ΔΙΚΑΣΤΙΚΗ ΠΡΟΣΤΑΣΙΑ  | 60        |
|           | ΜΕ ΤΗΝ ΕΠΙΦΥΛΑΞΗ ΤΩΝ ΔΙΑΤΑΞΕΩΝ ΤΟΥ Ν. 4412/2016, ΓΙΑ ΤΗΝ ΕΚΔΙΚΑΣΗ ΤΩΝ ΔΙΑΦΟΡΩΝ ΤΟΥ ΠΑΡΟΝΤΟΣ ΑΡΘΡΟΥ ΕΦΑΡΜΟΖΟΝΤΑΙ ΟΙ ΔΙΑΤΑΞΕΙΣ ΤΟΥ Π.Δ. 18/1989 | 64        |
| 3.5       | ΜΑΤΑΙΩΣΗ ΔΙΑΔΙΚΑΣΙΑΣ  | 64        |
| <b>4.</b> | <b>ΟΡΟΙ ΕΚΤΕΛΕΣΗΣ ΤΗΣ ΣΥΜΒΑΣΗΣ</b>  | <b>65</b> |
| 4.1       | ΕΓΓΥΗΣΕΙΣ (ΚΑΛΗΣ ΕΚΤΕΛΕΣΗΣ)   | 65        |
| 4.2       | ΣΥΜΒΑΤΙΚΟ ΠΛΑΙΣΙΟ - ΕΦΑΡΜΟΣΤΕΑ ΝΟΜΟΘΕΣΙΑ  | 66        |
| 4.3       | ΌΡΟΙ ΕΚΤΕΛΕΣΗΣ ΤΗΣ ΣΥΜΒΑΣΗΣ   | 66        |

|         |   |     |
|---------|---|-----|
| 4.4     | ΥΠΕΡΓΟΛΑΒΙΑ .....   | 68  |
| 4.5     | ΤΡΟΠΟΠΟΙΗΣΗ ΣΥΜΒΑΣΗΣ ΚΑΤΑ ΤΗ ΔΙΑΡΚΕΙΑ ΤΗΣ .....   | 69  |
| 4.6     | ΔΙΚΑΙΩΜΑ ΜΟΝΟΜΕΡΟΥΣ ΛΥΣΗΣ ΤΗΣ ΣΥΜΒΑΣΗΣ .....  | 70  |
| 5.      | ΕΙΔΙΚΟΙ ΟΡΟΙ ΕΚΤΕΛΕΣΗΣ ΤΗΣ ΣΥΜΒΑΣΗΣ .....   | 71  |
| 5.1     | ΤΡΟΠΟΣ ΠΛΗΡΩΜΗΣ .....   | 71  |
| 5.2     | ΚΗΡΥΞΗ ΟΙΚΟΝΟΜΙΚΟΥ ΦΟΡΕΑ ΕΚΠΤΩΤΟΥ - ΚΥΡΩΣΕΙΣ .....  | 71  |
| 5.3     | ΔΙΟΙΚΗΤΙΚΕΣ ΠΡΟΣΦΥΓΕΣ ΚΑΤΑ ΤΗ ΔΙΑΔΙΚΑΣΙΑ ΕΚΤΕΛΕΣΗΣ ΤΩΝ ΣΥΜΒΑΣΕΩΝ .....  | 73  |
| 5.4     | ΔΙΚΑΣΤΙΚΗ ΕΠΙΛΥΣΗ ΔΙΑΦΟΡΩΝ .....  | 74  |
| 6.      | ΧΡΟΝΟΣ ΚΑΙ ΤΡΟΠΟΣ ΕΚΤΕΛΕΣΗΣ .....   | 75  |
| 6.1     | ΠΑΡΑΚΟΛΟΥΘΗΣΗ ΤΗΣ ΣΥΜΒΑΣΗΣ .....  | 75  |
| 6.2     | ΔΙΑΡΚΕΙΑ ΣΥΜΒΑΣΗΣ .....   | 75  |
| 6.3     | ΠΑΡΑΛΑΒΗ ΤΟΥ ΑΝΤΙΚΕΙΜΕΝΟΥ ΤΗΣ ΣΥΜΒΑΣΗΣ .....  | 76  |
| 6.4     | ΑΠΟΡΡΙΨΗ ΠΑΡΑΔΟΤΕΩΝ – ΑΝΤΙΚΑΤΑΣΤΑΣΗ .....   | 77  |
| 6.5     | ΑΝΑΠΡΟΣΑΡΜΟΓΗ ΤΙΜΗΣ.....  | 77  |
|         | ΠΑΡΑΡΤΗΜΑΤΑ .....   | 78  |
|         | ΠΑΡΑΡΤΗΜΑ Ι – ΑΝΑΛΥΤΙΚΗ ΠΕΡΙΓΡΑΦΗ ΦΥΣΙΚΟΥ ΚΑΙ ΟΙΚΟΝΟΜΙΚΟΥ ΑΝΤΙΚΕΙΜΕΝΟΥ ΤΗΣ ΣΥΜΒΑΣΗΣ .....   | 78  |
| 1       | ΕΠΙΤΕΛΙΚΗ ΣΥΝΟΨΗ .....  | 78  |
| 2       | ΠΕΡΙΒΑΛΛΟΝ ΤΗΣ ΠΑΡΟΧΗΣ ΤΩΝ ΓΕΝΙΚΩΝ ΥΠΗΡΕΣΙΩΝ .....  | 79  |
| 2.1     | ΕΜΠΛΕΚΟΜΕΝΟΙ ΣΤΗΝ ΥΛΟΠΟΙΗΣΗ ΤΟΥ ΑΝΤΙΚΕΙΜΕΝΟΥ ΤΗΣ ΣΥΜΒΑΣΗΣ .....   | 79  |
| 2.1.1   | Συνοπτική παρουσίαση Φορέα Λειτουργίας και Υλοποίησης .....   | 79  |
| 2.1.2   | Όργανα και Επιτροπές (Διακυβέρνηση της Σύμβασης Υπηρεσιών).....   | 80  |
| 2.2     | ΥΦΙΣΤΑΜΕΝΗ ΚΑΤΑΣΤΑΣΗ .....  | 81  |
| 2.2.1   | Συνοπτική περιγραφή των υπηρεσιών και της λειτουργίας της ΕΔΥΤΕ Α.Ε. ....   | 82  |
| 2.2.2   | Οργανωτική Δομή και Στελέχωση της ΕΔΥΤΕ ΑΕ.....   | 85  |
| 2.2.3   | Ανάλυση Υποδομών Τεχνολογιών Πληροφορικής και Επικοινωνιών .....  | 90  |
| 2.2.3.1 | Δίκτυο ΕΔΕΤ.....  | 90  |
| 2.2.3.2 | Υφιστάμενα Κέντρα Δεδομένων και Υπηρεσιών της ΕΔΥΤΕ ΑΕ .....  | 92  |
| 3       | ΑΝΤΙΚΕΙΜΕΝΟ ΤΗΣ ΣΥΜΒΑΣΗΣ .....  | 94  |
| 4       | ΤΕΧΝΙΚΗ ΠΕΡΙΓΡΑΦΗ ΥΠΗΡΕΣΙΩΝ .....   | 97  |
| 4.1     | ΓΕΝΙΚΑ.....   | 97  |
| 4.2     | ΕΠΙΧΕΙΡΗΣΙΑΚΕΣ ΠΡΟΔΙΑΓΡΑΦΕΣ .....   | 98  |
| 4.3     | ΤΕΧΝΙΚΕΣ ΠΡΟΔΙΑΓΡΑΦΕΣ ΕΦΑΡΜΟΓΗΣ ΕΝΤΟΣ ΠΛΙΝΘΙΟΥ ΑΚΑΔΗΜΑΪΚΗΣ ΤΑΥΤΟΤΗΤΑΣ .....   | 98  |
| 4.4     | ΤΕΧΝΙΚΕΣ ΠΡΟΔΙΑΓΡΑΦΕΣ ΔΙΑΣΥΝΔΕΣΗΣ ΚΕΝΤΡΙΚΟΥ ΠΛΗΡΟΦΟΡΙΑΚΟΥ ΣΥΣΤΗΜΑΤΟΣ ΔΙΑΧΕΙΡΙΣΗΣ ΑΚΑΔΗΜΑΪΚΗΣ ΤΑΥΤΟΤΗΤΑΣ ΜΕ ΠΛΗΡΟΦΟΡΙΑΚΟ ΣΥΣΤΗΜΑ ΕΙΣΙΤΗΡΙΟΥ ΚΤΕΛ .....           | 100 |
| 4.4.1   | ΕΝΔΕΙΚΤΙΚΑ WEBSERVICES .....  | 101 |
| 4.5     | ΧΡΟΝΟΔΙΑΓΡΑΜΜΑ ΚΑΙ ΜΕΘΟΔΟΛΟΓΙΑ ΥΛΟΠΟΙΗΣΗΣ .....   | 102 |
| 4.5.1   | ΔΙΑΡΚΕΙΑ ΣΥΜΒΑΣΗΣ – ΧΡΟΝΟΔΙΑΓΡΑΜΜΑ - ΦΑΣΕΙΣ ΚΑΙ ΠΑΡΑΔΟΤΕΑ .....   | 102 |
|         | ΦΑΣΗ-1: Μελέτη εφαρμογής.....   | 103 |
|         | ΦΑΣΗ-2: Υλοποίηση και Δοκιμές λειτουργιών πώλησης και επικύρωσης των συστημάτων ηλεκτρονικού εισιτηρίου στις νέες ακαδημαϊκές ταυτότητες των φοιτητών ΑΕΙ ..... | 103 |
|         | ΦΑΣΗ-3: Οριστική ολοκλήρωση έργου .....   | 103 |
| 4.5.2   | ΜΕΘΟΔΟΛΟΓΙΑ ΔΙΟΙΚΗΣΗΣ ΚΑΙ ΥΛΟΠΟΙΗΣΗΣ ΤΟΥ ΈΡΓΟΥ .....  | 104 |
| 4.5.3   | ΜΕΘΟΔΟΛΟΓΙΑ ΔΙΑΣΦΑΛΙΣΗΣ ΠΟΙΟΤΗΤΑΣ .....   | 104 |
| 4.5.4   | ΜΕΘΟΔΟΛΟΓΙΑ ΔΙΑΧΕΙΡΙΣΗΣ ΚΙΝΔΥΝΩΝ .....  | 104 |
|         | ΠΑΡΑΡΤΗΜΑ ΙΙ – ΠΙΝΑΚΕΣ ΣΥΜΜΟΡΦΩΣΗΣ.....   | 108 |
|         | ΠΙΝΑΚΑΣ ΣΥΜΜΟΡΦΩΣΗΣ 1: ΥΠΗΡΕΣΙΕΣ.....   | 108 |
|         | ΠΑΡΑΡΤΗΜΑ ΙΙΙ – ΕΕΕΣ.....   | 110 |
|         | ΠΑΡΑΡΤΗΜΑ ΙV – ΠΙΝΑΚΑΣ ΟΙΚΟΝΟΜΙΚΗΣ ΠΡΟΣΦΟΡΑΣ.....   | 111 |
|         | ΠΑΡΑΡΤΗΜΑ V – ΣΧΕΔΙΟ ΣΥΜΒΑΣΗΣ ΤΜΗΜΑΤΟΣ.....   | 113 |

|   |     |
|---|-----|
| Άρθρο 1 – Ορολογία .....  | 118 |
| Άρθρο 2 – Αντικείμενο της παρούσας Σύμβασης .....   | 119 |
| Άρθρο 3 – Διάρκεια της Σύμβασης – Χρόνος παράδοσης – Φάσεις Υλοποίησης - Παραδοτέα.....   | 119 |
| ΦΑΣΗ-1: Μελέτη εφαρμογής.....   | 120 |
| ΦΑΣΗ-2: Υλοποίηση και Δοκιμές λειτουργιών πώλησης και επικύρωσης των συστημάτων ηλεκτρονικού εισιτηρίου στις νέες ακαδημαϊκές ταυτότητες των φοιτητών ΑΕΙ ..... | 120 |
| ΦΑΣΗ-3: Οριστική παραλαβή έργου .....   | 120 |
| Άρθρο 4 – Χρονοδιάγραμμα .....  | 121 |
| Άρθρο 5 – Σύσταση Επιτροπής Παρακολούθησης και Παραλαβής – Παράδοση και Παραλαβή των Παραδοτέων και των Υπηρεσιών συνολικά .....                                | 121 |
| Άρθρο 6 – Ποινικές Ρήτρες - Εκπτώσεις .....   | 123 |
| Άρθρο 7 – Αμοιβή- Εγγυήσεις.....  | 125 |
| Άρθρο 8 – Τρόπος Πληρωμής .....   | 126 |
| Άρθρο 9 – Λοιπές Υποχρεώσεις Αναδόχου – Υποχρεώσεις Αναθέτουσας Αρχής .....   | 127 |
| Άρθρο 10 – Αποζημίωση για Ζημίες.....   | 129 |
| Άρθρο 11 – Υπεργολαβίες .....   | 129 |
| Άρθρο 12 – Ανεκχώρητο .....   | 130 |
| Άρθρο 13 – Εμπιστευτικότητα – Εχεμύθεια.....  | 131 |
| Άρθρο 14 – Πνευματικά Δικαιώματα – Κυριότητα .....  | 132 |
| Άρθρο 15 – Προστασία Δεδομένων Προσωπικού Χαρακτήρα .....   | 133 |
| Άρθρο 16 – Λόγοι Ανωτέρας Βίας .....  | 134 |
| Άρθρο 17 – Καταγγελία και Λύση της Σύμβασης.....  | 135 |
| Άρθρο 18 – Λοιπές Διατάξεις.....  | 137 |
| Άρθρο 19 – Εφαρμοστέο Δίκαιο – Δωσιδικία .....  | 138 |
| Άρθρο 20 – Θέση της σύμβασης σε ισχύ.....   | 138 |
| Άρθρο 21 – Τροποποίηση όρων της Σύμβασης.....   | 138 |

## 1 ΑΝΑΘΕΤΟΥΣΑ ΑΡΧΗ ΚΑΙ ΑΝΤΙΚΕΙΜΕΝΟ ΣΥΜΒΑΣΗΣ

### 1.1 Στοιχεία Αναθέτουσας Αρχής

|                                      |  |
|--------------------------------------|--|
| Επωνυμία                             | Εθνικό Δίκτυο Υποδομών Τεχνολογίας και Έρευνας ΑΕ – ΕΔΥΤΕ Α.Ε. |
| Ταχυδρομική διεύθυνση                | Λεωφόρος Κηφισίας 7  |
| Πόλη                                 | Αθήνα  |
| Ταχυδρομικός Κωδικός                 | 11523  |
| Χώρα                                 | ΕΛΛΑΔΑ   |
| Κωδικός NUTS                         | EL303  |
| Τηλέφωνο                             | 2107474274   |
| Ηλεκτρονικό Ταχυδρομείο              | <a href="mailto:info@grnet.gr">info@grnet.gr</a>               |
| Αρμόδιος για πληροφορίες             | Δημήτρης Νικητόπουλος  |
| Γενική Διεύθυνση στο διαδίκτυο (URL) | <a href="http://www.grnet.gr/">http://www.grnet.gr/</a>        |

#### Είδος Αναθέτουσας Αρχής

Η Αναθέτουσα Αρχή είναι Ανώνυμη Εταιρία του Δημοσίου, τεχνολογικός φορέας της Γενικής Γραμματείας Έρευνας και Τεχνολογίας του Υπουργείου Ψηφιακής Διακυβέρνησης και ανήκει στη Γενική Κυβέρνηση.

#### Κύρια δραστηριότητα Α.Α.

Η ΕΔΥΤΕ Α.Ε. είναι τεχνολογικός φορέας και διέπεται από τις ειδικότερες διατάξεις για τους τεχνολογικούς και ερευνητικούς φορείς του άρθρου 13Α του ν. 4310/2014 (Α' 258), αναλογικά εφαρμοζόμενες, όπως κάθε φορά ισχύουν. Η αγγλική επωνυμία είναι «National Infrastructures for Research and Technology .» με διακριτικό τίτλο GRNET. Η ΕΔΥΤΕ Α.Ε. είναι το Εθνικό Δίκτυο για την Έρευνα και την Τεχνολογία (National Research and Education Network - NREN), σύμφωνα με το καταστατικό της όπως ισχύει, τροποποιημένο και κωδικοποιημένο με την απόφαση της από 15/09/2021 Τακτικής Γενικής Συνέλευσης (Πρακτικό50 ) και όπως καταχωρήθηκε στο ΓΕΜΗ την 06/10/2021 με Κωδικό Καταχώρισης 2638991, σύμφωνα με την από 06/10/2021 και με αριθμ. πρωτ. 2453273 Ανακοίνωση Καταχώρισης του ΕΒΕΑ. Με το Άρθρο 1 του Π.Δ. 81/2019 (ΦΕΚ 119/Α/8-7-2019) «Σύσταση, συγχώνευση, μετονομασία και κατάργηση Υπουργείων και καθορισμός των αρμοδιοτήτων τους - Μεταφορά υπηρεσιών και αρμοδιοτήτων μεταξύ Υπουργείων»



μεταφέρθηκε στην εποπτεία του Υπουργείου Ψηφιακής Διακυβέρνησης και με το Άρθρο 58 του Ν. 4623/2019 (ΦΕΚ 134/Α/9-8-2019) «Ρυθμίσεις του Υπουργείου Εσωτερικών, διατάξεις για την ψηφιακή διακυβέρνηση, συνταξιοδοτικές ρυθμίσεις και άλλα επείγοντα ζητήματα» μετονομάστηκε σε ΕΔΥΤΕ ΑΕ. Ο σκοπός της ΕΔΥΤΕ Α.Ε. είναι η παροχή δικτυακών και υπολογιστικών υπηρεσιών σε ακαδημαϊκά και ερευνητικά ιδρύματα, σε φορείς της εκπαίδευσης όλων των βαθμίδων και σε φορείς του δημοσίου, ευρύτερου δημόσιου και ιδιωτικού τομέα, η ευρύτερη προώθηση και διάδοση των εφαρμογών των δικτυακών και υπολογιστικών τεχνολογιών καθώς και η προώθηση και υλοποίηση των στόχων του Ψηφιακού Μετασχηματισμού στους ως άνω φορείς. Η ΕΔΥΤΕ Α.Ε. διαχειρίζεται το Εθνικό Δίκτυο Υποδομών Τεχνολογίας & Έρευνας (ΕΔΥΤΕ). Το ΕΔΥΤΕ ως δίκτυο κορμού υποστηρίζει την Ελληνική Ακαδημαϊκή & Ερευνητική Κοινότητα από το 1995 σαν έργο της Γενικής Γραμματείας Έρευνας & Τεχνολογίας (ΓΓΕΤ) του Υπουργείου Πολιτισμού, Παιδείας και Θρησκευμάτων. Το 1998 δημιουργήθηκε η ΕΔΥΤΕ Α.Ε. ως εταιρεία Τεχνολογικής Ανάπτυξης της ΓΓΕΤ κατά το πρότυπο των αντίστοιχων εταιρειών διαχείρισης των Εθνικών Ερευνητικών Δικτύων (National Research Networks) των χωρών της Ευρωπαϊκής Ένωσης. Σήμερα διασυνδέει πάνω από 100 ιδρύματα (όλα τα ΑΕΙ, τα Ερευνητικά Κέντρα του Υπουργείου Πολιτισμού, Παιδείας και Θρησκευμάτων και όλα τα ΤΕΙ της χώρας) με περισσότερους από 500.000 χρήστες. Η ανάπτυξη και λειτουργία του ΕΔΥΤΕ συγχρηματοδοτήθηκε από την Ευρωπαϊκή Ένωση και το Ελληνικό Δημόσιο μέσω της ΓΓΕΤ (Β' και Γ' ΚΠΣ).

Η ΕΔΥΤΕ Α.Ε. εξυπηρετεί σήμερα την ακαδημαϊκή και ερευνητική κοινότητα της χώρας αφενός με τη διασύνδεση των φορέων σε σύγχρονο οπτικό δίκτυο υπερ-υψηλών ταχυτήτων, αφετέρου με την παροχή προηγμένων υπηρεσιών υπολογιστικού νέφους, που μεταφράζεται σε διάθεση υπολογιστικών, δικτυακών και αποθηκευτικών πόρων στα μέλη της κοινότητας.

Με γνώμονα την ψηφιακή σύγκλιση της Ελλάδας με τις υπόλοιπες χώρες της Ευρωπαϊκής Ένωσης, η ΕΔΥΤΕ Α.Ε. εκπροσωπεί τη χώρα στο ευρωπαϊκό δίκτυο για την Έρευνα και την Εκπαίδευση και αποτελεί περιβάλλον ανάπτυξης καινοτομίας και νέων τεχνολογιών.

Παράλληλα, έχει υλοποιήσει και θέσει στη διάθεση της ακαδημαϊκής και ερευνητικής κοινότητας οριζόντιες ηλεκτρονικές υπηρεσίες, ενώ υποστηρίζει δράσεις για τη διάχυση των ΤΠΕ στην εκπαίδευση.

## Στοιχεία Επικοινωνίας

- α) Τα έγγραφα της σύμβασης είναι διαθέσιμα για ελεύθερη, πλήρη, άμεση & δωρεάν ηλεκτρονική πρόσβαση μέσω της διαδικτυακής πύλης ([www.promitheus.gov.gr](http://www.promitheus.gov.gr)) του ΟΠΣ ΕΣΗΔΗΣ
- β) Κάθε είδους επικοινωνία και ανταλλαγή πληροφοριών πραγματοποιείται μέσω του ΕΣΗΔΗΣ Προμήθειες και Υπηρεσίες (εφεξής ΕΣΗΔΗΣ), το οποίο είναι προσβάσιμο από τη Διαδικτυακή Πύλη ([www.promitheus.gov.gr](http://www.promitheus.gov.gr)) του ΟΠΣ ΕΣΗΔΗΣ

γ) Περαιτέρω πληροφορίες είναι διαθέσιμες από από την προαναφερθείσα διεύθυνση:  
[www.promitheus.gov.gr](http://www.promitheus.gov.gr)

## 1.2 Στοιχεία Διαδικασίας-Χρηματοδότηση

---

### Είδος διαδικασίας

Ο διαγωνισμός θα διεξαχθεί με την ανοικτή διαδικασία του άρθρου 27 του ν. 4412/16.

### Χρηματοδότηση της σύμβασης

Φορέας χρηματοδότησης της παρούσας Διακήρυξης είναι το Υπουργείο Ψηφιακής Διακυβέρνησης, Κωδ. ΣΑΕ4631. Η δαπάνη για την εν λόγω Σύμβαση βαρύνει τον προϋπολογισμό 2023 του φορέα με σχετική πίστωση.

Η Σύμβαση περιλαμβάνεται στο ΥΕ6 «Διασύνδεση των συστημάτων ηλεκτρονικού εισιτηρίου των 97 ΚΤΕΛ με το κεντρικό πληροφοριακό σύστημα διαχείρισης ακαδημαϊκής ταυτότητας» της πράξης «Επέκταση Ηλεκτρονικής Υπηρεσίας Απόκτησης Ακαδημαϊκής Ταυτότητας», η οποία έχει ενταχθεί στο Επιχειρησιακό Πρόγραμμα Μεταρρύθμιση Δημοσίου Τομέα 2014-2020, με βάση την απόφαση ένταξης με αρ. πρωτ. 1570/16-09-2021 και ΑΔΑ: ΨΠ8846ΜΠΥΓ-3ΔΕ και τις τροποποιήσεις αυτής, την 2281/23-12-2021 και ΑΔΑ: Ψ2ΠΠ46ΜΠΥΓ-ΒΜΔ και 989/15-06-2022 και ΑΔΑ: ΩΖΠ646ΜΠΥΓ-3ΟΗ και έχει λάβει κωδικό MIS 5087307.

Η Σύμβαση χρηματοδοτείται από την Ευρωπαϊκή Ένωση (Ευρωπαϊκό Ταμείο Περιφερειακής Ανάπτυξης) και από εθνικούς πόρους μέσω του ΠΔΕ (αριθ. ενάρθ. έργου 2021ΣΕ46310011).

## 1.3 Συνοπτική Περιγραφή φυσικού και οικονομικού αντικείμενου της σύμβασης

---

Η ακαδημαϊκή ταυτότητα, σε μορφή πλαστικής κάρτας, υποστηρίζει πολλαπλές παροχές, προνόμια για όλα τα μέλη των ελληνικών ιδρυμάτων της τριτοβάθμιας εκπαίδευσης (φοιτητές των τριών κύκλων σπουδών, μόνιμοι, επισκέπτες και συμβασιούχοι διδάσκοντες, διοικητικό και τεχνικό προσωπικό, κ.λπ.), καθώς και τα μέλη ερευνητικών φορέων (ερευνητικό, διοικητικό, και τεχνικό προσωπικό).

Οι φοιτητικές ακαδημαϊκές ταυτότητες εκδίδονται στην παρούσα μορφή από το ακαδημαϊκό έτος 2012-13, ενώ οι ακαδημαϊκές ταυτότητες του προσωπικού ακαδημαϊκών και ερευνητικών φορέων, οι οποίες ενσωματώνουν τη δυνατότητα αποθήκευσης ψηφιακών πιστοποιητικών και συνοδεύονται από συμβατή συσκευή αναγνώστη/εγγραφέα, εκδίδονται από το ακαδημαϊκό έτος 2014-15.

Η ΕΔΥΤΕ Α.Ε. πραγματοποιεί επέκταση και αναβάθμιση της υπηρεσίας ακαδημαϊκής ταυτότητας τόσο όσο αφορά στο φυσικό μέσο (κάρτα) όσο και τις ίδιες τις ηλεκτρονικές υπηρεσίες που αυτή παρέχει.

Η νέα Ακαδημαϊκή Ταυτότητα θα έχει δυνατότητες ανέπαφων ασφαλών συναλλαγών μέσω ειδικού πλινθίου. Με αυτόν τον τρόπο η ταυτότητα αυτή θα μπορεί να αξιοποιείται από τα ΚΤΕΛ, έτσι ώστε οι

φοιτητές να μπορούν να χρησιμοποιούν τα μέσα μαζικής μεταφοράς, με ενιαίο τρόπο, με τη φοιτητική τους ταυτότητα χωρίς να απαιτείται να εκδίδουν την ειδική κάρτα κάθε φορά.

Στο πλαίσιο εξυπηρέτησης των φοιτητών για τη διασφάλιση της ακώλυτης παροχής δικαιώματος μετακίνησης με μειωμένα προϊόντα κομίστρου, απαιτείται η διασύνδεση των συστημάτων ηλεκτρονικού εισιτηρίου των ΚΤΕΛ με το κεντρικό πληροφοριακό σύστημα διαχείρισης ακαδημαϊκής ταυτότητας του Υπουργείου Παιδείας και Θρησκευμάτων που διαχειρίζεται η ΕΔΥΤΕ, έτσι ώστε να πραγματοποιούνται οι λειτουργίες πώλησης και επικύρωσης των συστημάτων ηλεκτρονικού εισιτηρίου στις νέες ακαδημαϊκές ταυτότητες των φοιτητών ΑΕΙ, αλλά και οι διαδικασίες επέκτασης των δικαιωμάτων μετακίνησης στους φοιτητές ΑΕΙ με αυτοματοποιημένο τρόπο, χωρίς υποχρέωση προσέλευσης σε φυσικό εκδοτήριο.

Αντικείμενο της παρούσας είναι η διασύνδεση των συστημάτων ηλεκτρονικού εισιτηρίου των ΚΤΕΛ με το κεντρικό πληροφοριακό σύστημα διαχείρισης ακαδημαϊκής ταυτότητας του Υπουργείου Παιδείας και Θρησκευμάτων που διαχειρίζεται η ΕΔΥΤΕ, έτσι ώστε να πραγματοποιούνται:

Α) οι διαδικασίες επέκτασης των δικαιωμάτων μετακίνησης στους φοιτητές ΑΕΙ με αυτοματοποιημένο τρόπο, χωρίς υποχρέωση προσέλευσης σε φυσικό εκδοτήριο και

Β) οι λειτουργίες πώλησης και επικύρωσης των συστημάτων ηλεκτρονικού εισιτηρίου στις νέες ακαδημαϊκές ταυτότητες των φοιτητών ΑΕΙ.

Πιο συγκεκριμένα και μετά από επικοινωνία με τις δύο ομοσπονδίες ΚΤΕΛ της χώρας, το αντικείμενο της παρούσας χωρίζεται σε 5 τμήματα, κάθε ένα από τα οποία περιλαμβάνει την υλοποίηση των υπηρεσιών της παρούσας για κάθε μια ομάδα ΚΤΕΛ. Ο διαχωρισμός αυτός πραγματοποιήθηκε διότι τα συστήματα ηλεκτρονικού εισιτηρίου των ομάδων αυτών των ΚΤΕΛ παρουσιάζουν κοινά τεχνικά χαρακτηριστικά. Τα τμήματα είναι τα παρακάτω:

#### **ΤΜΗΜΑ 1:**

|                                  |                                    |                                   |
|----------------------------------|------------------------------------|-----------------------------------|
| ΚΤΕΛ ΑΙΤΩΛΟΑΚΑΡΝΑΝΙΑΣ Α.Ε.       | ΑΣΤΙΚΟ ΚΤΕΛ ΚΟΜΟΤΗΝΗΣ Α.Ε.         | ΥΠΕΡΑΣΤΙΚΟ ΚΤΕΛ ΣΥΡΟΥ Α.Ε.        |
| ΚΤΕΛ Άνδρου                      | ΚΤΕΛ ΑΣΤΙΚΩΝ ΜΕΣΟΛΟΓΓΙΟΥ Α.Ε.      | ΚΤΕΛ ΚΕΦΑΛΛΗΝΙΑΣ Α.Ε.             |
| ΥΠΕΡΑΣΤΙΚΟ ΚΤΕΛ ΑΡΓΟΛΙΔΑΣ Α.Ε.   | ΑΣΤΙΚΟ ΚΤΕΛ ΚΑΣΤΟΡΙΑΣ              | ΥΠΕΡΑΣΤΙΚΟ ΚΤΕΛ Ν. ΚΟΡΙΝΘΙΑΣ Α.Ε. |
| ΚΤΕΛ Ν. ΑΡΚΑΔΙΑΣ Α.Ε.            | ΥΠΕΡΑΣΤΙΚΟ ΚΤΕΛ ΝΟΜΟΥ ΞΑΝΘΗΣ Α.Ε.  | ΚΤΕΛ Λακωνίας Α.Ε.                |
| ΥΠΕΡΑΣΤΙΚΟ ΚΤΕΛ ΑΡΤΑΣ Α.Ε.       | ΑΣΤΙΚΟ ΚΤΕΛ ΠΤΟΛΕΜΑΙΔΑΣ Α.Ε.       | ΥΠΕΡΑΣΤΙΚΟ ΚΤΕΛ ΝΟΜΟΥ ΔΡΑΜΑΣ Α.Ε. |
| ΑΣΤΙΚΟ ΚΤΕΛ ΑΛΕΞΑΝΔΡΟΥΠΟΛΗΣ Α.Ε. | ΛΕΩΦΟΡΕΙΑ ΑΜΟΡΓΟΥ Α.Ε.             | ΥΠΕΡΑΣΤΙΚΟ ΚΤΕΛ ΝΟΜΟΥ ΜΕΣΣΗΝΙΑΣ   |
| ΑΣΤΙΚΟ ΚΤΕΛ ΑΓΡΙΝΙΟΥ Α.Ε.        | ΚΤΕΛ ΑΣΤΙΚΩΝ ΓΡΑΜΜΩΝ ΧΑΛΚΙΔΟΣ Α.Ε. | ΥΠΕΡΑΣΤΙΚΟ ΚΤΕΛ ΝΑΞΟΥ Α.Ε.        |
| ΑΣΤΙΚΟ ΚΤΕΛ ΑΙΓΙΟΥ               | ΑΣΤΙΚΟ ΚΤΕΛ ΧΑΝΙΩΝ Α.Ε.            | ΑΣΤΙΚΟ ΚΤΕΛ ΚΑΡΔΙΤΣΑΣ             |
| ΚΤΕΛ ΑΣΤΙΚΩΝ ΒΕΡΟΙΑΣ Α.Ε.        | ΑΣΤΙΚΟ ΚΤΕΛ ΧΙΟΥ Α.Ε.              | ΚΤΕΛ ΕΠΑΡΧΙΑΣ ΘΗΒΩΝ               |
| ΑΣΤΙΚΟ ΚΤΕΛ ΔΡΑΜΑΣ Α.Ε.          | ΥΠΕΡΑΣΤΙΚΟ ΚΤΕΛ Ν. ΑΧΑΪΑΣ Α.Ε.     | ΚΤΕΛ ΑΣΤΙΚΩΝ ΓΡΑΜΜΩΝ ΚΟΖΑΝΗΣ Α.Ε. |

# 23PROC011974545 2023-01-11

«Διασύνδεση των συστημάτων ηλεκτρονικού εισιτηρίου των ΚΤΕΛ με το κεντρικό πληροφοριακό σύστημα διαχείρισης ακαδημαϊκής ταυτότητας»

|                                |                          |                                    |
|--------------------------------|--------------------------|------------------------------------|
| ΑΣΤΙΚΟ ΚΤΕΛ ΚΑΒΑΛΑΣ Α.Ε.       | ΚΟΙΝΟΦΕΛΗΣ Δ.Ε.Σ.ΡΟΔΑ    | ΥΠΕΡΑΣΤΙΚΟ ΚΤΕΛ ΝΟΜΟΥ ΚΑΒΑΛΑΣ Α.Ε. |
| ΚΤΕΛ ΑΣΤΙΚΩΝ ΓΡΑΜΜΩΝ ΚΑΛΑΜΑΤΑΣ | ΚΤΕΛ ΝΟΜΟΥ ΖΑΚΥΝΘΟΥ Α.Ε. |                                    |

## **ΤΜΗΜΑ 2:**

|                              |  |                                    |
|------------------------------|--|------------------------------------|
| ΑΣΤΙΚΟ ΚΤΕΛ ΠΑΤΡΩΝ Α.Ε.      | ΑΣΤΙΚΟ ΚΤΕΛ ΜΥΤΙΛΗΝΗΣ Α.Ε.                         | ΥΠΕΡΑΣΤΙΚΟ ΚΤΕΛ Ν. ΦΛΩΡΙΝΑΣ Α.Ε.   |
| ΑΣΤΙΚΟ ΚΤΕΛ ΒΟΛΟΥ Α.Ε.       | ΑΣΤΙΚΟ ΚΤΕΛ ΙΩΑΝΝΙΝΩΝ Α.Ε.                         | ΥΠΕΡΑΣΤΙΚΟ ΚΤΕΛ ΝΟΜΟΥ ΠΙΕΡΙΑΣ Α.Ε. |
| ΑΣΤΙΚΟ ΚΤΕΛ ΝΟΜΟΥ ΑΡΤΑΣ Α.Ε. | ΚΟΙΝΟ ΤΑΜΕΙΟ ΕΙΣΠΡΑΞΕΩΝ ΛΕΩΦ. ΑΣΤΙΚΩΝ ΓΡΑΜ. ΣΕΡΡΩΝ | ΚΤΕΛ Ροδόπης Α.Ε.                  |
| ΑΣΤΙΚΟ ΚΤΕΛ ΓΙΑΝΝΙΤΣΩΝ Α.Ε.  | ΑΣΤΙΚΟ ΚΤΕΛ ΤΡΙΚΑΛΩΝ                               | ΚΤΕΛ Ρόδου Α.Ε.                    |
| ΑΣΤΙΚΟ ΚΤΕΛ ΗΡΑΚΛΕΙΟΥ        | ΚΤΕΛ Κω Α.Ε.                                       | ΚΤΕΛ Σαλαμίνας                     |
| ΑΣΤΙΚΟ ΚΤΕΛ ΚΑΤΕΡΙΝΗΣ Α.Ε.   | ΥΠΕΡΑΣΤΙΚΟ ΚΤΕΛ ΝΟΜΟΥ ΛΑΡΙΣΑΣ                      | ΥΠΕΡΑΣΤΙΚΟ ΚΤΕΛ ΝΟΜΟΥ ΣΕΡΡΩΝ       |
| ΑΣΤΙΚΟ ΚΤΕΛ ΚΕΡΚΥΡΑΣ Α.Ε.    | ΥΠΕΡΑΣΤΙΚΟ ΛΕΩΦ. ΛΙΒΑΔΕΙΑΣ ΕΠΕ                     | ΑΣΤΙΚΟ ΚΤΕΛ ΛΑΡΙΣΑΣ Α.Ε.           |
| ΑΣΤΙΚΟ ΚΤΕΛ ΛΑΜΙΑΣ Α.Ε.      | ΥΠΕΡΑΣΤΙΚΟ ΚΤΕΛ Ν. ΜΑΓΝΗΣΙΑΣ ΑΕ                    | ΚΤΕΛ Μυκόνου Α.Ε.                  |

## **ΤΜΗΜΑ 3:**

|                                     |                                   |                                     |
|-------------------------------------|-----------------------------------|-------------------------------------|
| ΥΠΕΡΑΣΤΙΚΟ ΚΤΕΛ ΝΟΜΟΥ ΓΡΕΒΕΝΩΝ Α.Ε. | ΥΠΕΡΑΣΤΙΚΟ ΚΤΕΛ ΚΑΡΔΙΤΣΑΣ Α.Ε.    | ΚΤΕΛ ΝΟΜΟΥ ΠΕΛΛΑΣ ΑΕ                |
| ΥΠΕΡΑΣΤΙΚΟ ΚΤΕΛ ΝΟΜΟΥ ΕΥΒΟΙΑΣ Α.Ε.  | ΥΠΕΡΑΣΤΙΚΟ ΚΤΕΛ Ν. ΚΑΣΤΟΡΙΑΣ Α.Ε. | ΥΠΕΡΑΣΤΙΚΟ ΚΤΕΛ ΝΟΜΟΥ ΤΡΙΚΑΛΩΝ Α.Ε. |
| ΥΠΕΡΑΣΤΙΚΟ ΚΤΕΛ ΝΟΜΟΥ ΣΑΜΟΥ Α.Ε.    | ΥΠΕΡΑΣΤΙΚΟ ΚΤΕΛ Ν. ΚΕΡΚΥΡΑΣ Α.Ε.  | ΥΠΕΡΑΣΤΙΚΟ ΚΤΕΛ Ν. ΦΘΙΩΤΙΔΑΣ Α.Ε.   |
| ΚΤΕΛ ΝΟΜΟΥ ΗΛΕΙΑΣ Α.Ε.              | ΥΠΕΡΑΣΤΙΚΟ ΚΤΕΛ ΚΙΛΚΙΣ Α.Ε.       | ΚΤΕΛ ΝΟΜΟΥ ΦΩΚΙΔΑΣ Α.Ε.             |
| ΚΤΕΛ Ν. ΗΜΑΘΙΑΣ Α.Ε.                | ΥΠΕΡΑΣΤΙΚΟ ΚΤΕΛ ΝΟΜΟΥ ΛΕΣΒΟΥ Α.Ε. | ΥΠΕΡΑΣΤΙΚΟ ΚΤΕΛ ΝΟΜΟΥ ΛΕΥΚΑΔΑΣ Α.Ε. |
| ΚΤΕΛ ΝΟΜΟΥ ΘΕΣΣΠΡΩΤΙΑΣ Α.Ε.         |                                   |                                     |

## **ΤΜΗΜΑ 4:**

|                    |                      |
|--------------------|----------------------|
| ΚΤΕΛ Πρέβεζας Α.Ε. | ΚΤΕΛ Κοζάνης Α.Ε.    |
| ΚΤΕΛ Έβρου Α.Ε.    | ΚΤΕΛ Χαλκιδικής Α.Ε. |

## **ΤΜΗΜΑ 5:**

|                                   |
|-----------------------------------|
| ΚΤΕΛ ΑΣΤΙΚΩΝ ΓΡΑΜΜΩΝ ΝΑΟΥΣΑΣ Α.Ε. |
|-----------------------------------|

Τα υπόλοιπα 17 από τα συνολικά 97 ΚΤΕΛ που δεν περιέχονται σε κανένα από τα ανωτέρω τμήματα, δεν έχουν ακόμα ξεκινήσει την υλοποίηση συστήματος ηλεκτρονικού εισιτηρίου με τεχνολογία DESFIRE. Σε περίπτωση που ξεκινήσουν την υλοποίηση και μπορούν τεχνικά να ενταχθούν σε ένα από τα τμήματα της διακήρυξης, τότε θα ασκηθεί προαίρεση για το συγκεκριμένο ΚΤΕΛ και τμήμα. Ειδικότερα, η αναθέτουσα αρχή διατηρεί το δικαίωμα να τροποποιήσει μονομερώς, κατ' άρθρο 132 παρ. 1 περ. α' ν. 4412/2016, τις συμβάσεις που θα συναφθούν στο πλαίσιο της παρούσας διαδικασίας, με ανάλογη αύξηση του φυσικού και οικονομικού τους αντικειμένου (δικαίωμα προαίρεσης), για την παροχή εν όλω ή εν μέρει ίδιων και μόνο υπηρεσιών της αρχικής σύμβασης και με τους ίδιους όρους εκτέλεσης της αρχικής σύμβασης. Το δικαίωμα

δύναται να ασκείται για μέρος ή για το σύνολο των υπηρεσιών που περιγράφονται στην παρούσα και συνίσταται σε αύξηση της ποσότητας των προσφερόμενων από πλευράς αναδόχου υπηρεσιών Διασύνδεσης του συστήματος κάθε ΚΤΕΛ με το κεντρικό πληροφοριακό σύστημα διαχείρισης ακαδημαϊκής ταυτότητας, προκειμένου να ενταχθούν στη σύμβαση κάποιο ή κάποια από τα εν λόγω υπόλοιπα 17 ΚΤΕΛ που δεν περιλαμβάνονται ήδη στα τμήματα της παρούσας, σύμφωνα με όσα θα προβλεφθούν στην απόφαση της αναθέτουσας αρχής περί ενεργοποίησης του δικαιώματος προαίρεσης, και με τις ίδιες τιμές της αρχικής σύμβασης. Η εκτιμώμενη αξία του δικαιώματος προαίρεσης ανέρχεται συνολικά στο ποσό των 51.000,00€, μη συμπεριλαμβανομένου του αναλογούντος ΦΠΑ 24% (12.240,00€), το ακριβές δε ποσό εκάστης τροποποίησης θα προβλέπεται στην οικεία μονομερή απόφαση της αναθέτουσας αρχής (επαναλαμβάνεται, ωστόσο, ότι θα εξακολουθούν να εφαρμόζονται οι τιμές της αρχικής σύμβασης). Η ενεργοποίηση του δικαιώματος προαίρεσης εναπόκειται αποκλειστικά στη βούληση της αναθέτουσας αρχής και πραγματοποιείται με μονομερή δήλωση (απόφαση) της αναθέτουσας αρχής που εκδίδεται και κοινοποιείται στον ανάδοχο της οικείας σύμβασης πριν από τη λήξη της διάρκειας της σύμβασης. Σε καμία περίπτωση ο παρών όρος δεν θεμελιώνει αξίωση των αναδόχων για ενεργοποίηση του δικαιώματος προαίρεσης.

Οι παρεχόμενες υπηρεσίες για όλα τα τμήματα κατατάσσονται στον ακόλουθο κωδικό του Κοινού Λεξιλογίου δημοσίων συμβάσεων (CPV):

72212211-1 Υπηρεσίες ανάπτυξης λογισμικού για διασυνδεσιμότητα πλατφορμών

Η συνολική εκτιμώμενη αξία της σύμβασης συμπεριλαμβανομένης της προαίρεσης ανέρχεται στο συνολικό ποσό - συμπεριλαμβανομένου ΦΠΑ 24%- των ΕΥΡΩ: τριακοσίων εξήντα χιλιάδων οκτακοσίων σαράντα ευρώ (360.840,00€) - (Προϋπολογισμός χωρίς ΦΠΑ 291.000,00€, ΦΠΑ: 69.840,00€).

Ειδικότερα, για το Τμήμα 1: € 105.000,00 € + ΦΠΑ (24%) € 25.200,00

Για το Τμήμα 2: € 72.000,00 € + ΦΠΑ (24%) € 17.280,00

Για το Τμήμα 3: € 48.000,00 € + ΦΠΑ (24%) € 11.520,00

Για το Τμήμα 4: € 12.000,00 € + ΦΠΑ (24%) € 2.880,00

Για το Τμήμα 5: € 3.000,00 € + ΦΠΑ (24%) € 720,00

Δικαίωμα προαίρεσης (συνολικά για όλα τα τμήματα): € 51.000,00 € + ΦΠΑ (24%) € 12.240,00

Η διάρκεια της Σύμβασης για ένα έκαστο τμήμα ορίζεται σε 6 μήνες από την υπογραφή της.

Προσφορές μπορούν να υποβάλλονται για ένα, περισσότερα ή και όλα τα τμήματα της παρούσας σύμβασης. Ωστόσο, προσφορές υποβάλλονται για το σύνολο των ανωτέρω ζητούμενων υπηρεσιών και όχι για μέρος του αντικειμένου κάθε τμήματος της παρούσας.

Αναλυτική περιγραφή του φυσικού και οικονομικού αντικειμένου της σύμβασης δίδεται στο **ΠΑΡΑΡΤΗΜΑ Ι – Αναλυτική Περιγραφή Φυσικού και Οικονομικού Αντικειμένου της Σύμβασης** της παρούσας Διακήρυξης.

**Η Σύμβαση θα ανατεθεί με το κριτήριο της πλέον συμφέρουσας από οικονομική άποψη προσφοράς, αποκλειστικά βάσει τιμής.**

## **1.4 Θεσμικό πλαίσιο**

---

Η ανάθεση και εκτέλεση της σύμβασης διέπονται από την κείμενη νομοθεσία και τις κατ' εξουσιοδότηση αυτής εκδοθείσες κανονιστικές πράξεις, όπως ισχύουν και ιδίως:

### 1. Τις διατάξεις:

- Του Ν. 4310/2014 (ΦΕΚ Α 258) «Έρευνα, Τεχνολογική Ανάπτυξη και Καινοτομία και άλλες διατάξεις», όπως κάθε φορά ισχύει.
- Του καταστατικού της ΕΔΥΤΕ Α.Ε. όπως ισχύει, τροποποιημένο και κωδικοποιημένο με την απόφαση της από 03/08/2022 Τακτικής Γενικής Συνέλευσης (Πρακτικό 51 ) και καταχωρήθηκε στο ΓΕΜΗ την 10/08/2022 με Κωδικό Καταχώρισης 3001855, σύμφωνα με την από 10/08/2022 και με αριθμ. πρωτ. 2680492 Ανακοίνωση Καταχώρισης του ΕΒΕΑ.
- του π.δ/τος 81/2019 (ΦΕΚ 119/Α/8-7-2019) Άρθρο 1 «Σύσταση, συγχώνευση, μετονομασία και κατάργηση Υπουργείων και καθορισμός των αρμοδιοτήτων τους - Μεταφορά υπηρεσιών και αρμοδιοτήτων μεταξύ Υπουργείων» σύμφωνα με το οποίο μεταφέρθηκε στην εποπτεία του Υπουργείου Ψηφιακής Διακυβέρνησης,
- του ν. 4623/2019 (ΦΕΚ 134/Α/9-8-2019) Άρθρο 58 «Ρυθμίσεις του Υπουργείου Εσωτερικών, διατάξεις για την ψηφιακή διακυβέρνηση, συνταξιοδοτικές ρυθμίσεις και άλλα επείγοντα ζητήματα» σύμφωνα με το οποίο μετονομάστηκε σε ΕΔΥΤΕ Α.Ε.,
- του ν. 4635/2019 (ΦΕΚ 167/Α/30-10-2019) Άρθρο 51 παρ. 15-22 «Λοιπά οργανωτικά ζητήματα Υπουργείου Ψηφιακής Διακυβέρνησης»,
- του ν. 4412/2016 (Α' 147) "Δημόσιες Συμβάσεις Έργων, Προμηθειών και Υπηρεσιών (προσαρμογή στις Οδηγίες 2014/24/ ΕΕ και 2014/25/ΕΕ)»
- του ν. 4622/19 (Α' 133) «Επιτελικό Κράτος: οργάνωση, λειτουργία & διαφάνεια της Κυβέρνησης, των κυβερνητικών οργάνων & της κεντρικής δημόσιας διοίκησης» και ιδίως του άρθρου 37
- του ν. 4700/2020 (Α' 127) «Ενιαίο κείμενο Δικονομίας για το Ελεγκτικό Συνέδριο, ολοκληρωμένο νομοθετικό πλαίσιο για τον προσυμβατικό έλεγχο, τροποποιήσεις στον Κώδικα Νόμων για το Ελεγκτικό

Συνέδριο, διατάξεις για την αποτελεσματική απονομή της δικαιούσης και άλλες διατάξεις» και ιδίως των άρθρων 324-337,

- του ν. 4013/2011 (Α' 204) «Σύσταση ενιαίας Ανεξάρτητης Αρχής Δημοσίων Συμβάσεων και Κεντρικού Ηλεκτρονικού Μητρώου Δημοσίων Συμβάσεων...»,
- του ν. 4601/2019 (Α' 44) «Εταιρικοί μετασχηματισμοί και εναρμόνιση του νομοθετικού πλαισίου με τις διατάξεις της Οδηγίας 2014/55/ΕΕ του Ευρωπαϊκού Κοινοβουλίου και του Συμβουλίου της 16ης Απριλίου 2014 για την έκδοση ηλεκτρονικών τιμολογίων στο πλαίσιο δημόσιων συμβάσεων και λοιπές διατάξεις»
- του άρθρου 4 του π.δ/τος 118/07 (Α' 150),
- της υπ' αριθμ. 76928 Κοινής Υπουργικής Απόφασης (Κ.Υ.Α.) των Υπουργών Ανάπτυξης και Επενδύσεων και Επικρατείας (ΦΕΚ Β' 3075/13.07.2021) με τίτλο «Ρύθμιση ειδικότερων θεμάτων λειτουργίας και διαχείρισης του Κεντρικού Ηλεκτρονικού Μητρώου Δημοσίων Συμβάσεων (ΚΗΜΔΗΣ).»
- της υπ' αριθμ. 64233 Κοινής Υπουργικής Απόφασης των Υπουργών Ανάπτυξης και Επενδύσεων και Ψηφιακής Διακυβέρνησης (ΦΕΚ Β' 2453/09.06.2021) με τίτλο «Ρυθμίσεις τεχνικών ζητημάτων που αφορούν την ανάθεση των Δημοσίων Συμβάσεων Προμηθειών και Υπηρεσιών με χρήση των επιμέρους εργαλείων και διαδικασιών του Εθνικού Συστήματος Ηλεκτρονικών Δημοσίων Συμβάσεων (ΕΣΗΔΗΣ).»
- της αριθμ. Κ.Υ.Α. οικ. 60967 ΕΞ 2020 (Β' 2425/18.06.2020) «Ηλεκτρονική Τιμολόγηση στο πλαίσιο των Δημοσίων Συμβάσεων δυνάμει του ν. 4601/2019» (Α' 44)
- της αριθμ. 63446/2021 Κ.Υ.Α. (Β' 2338/02.06.2020) «Καθορισμός Εθνικού Μορφότυπου ηλεκτρονικού τιμολογίου στο πλαίσιο των Δημοσίων Συμβάσεων».
- του ν. 3419/2005 (Α' 297) «Γενικό Εμπορικό Μητρώο (Γ.Ε.ΜΗ.) και εκσυγχρονισμός της Επιμελητηριακής Νομοθεσίας»
- του ν. 4270/2014 (Α' 143) «Αρχές δημοσιονομικής διαχείρισης και εποπτείας (ενσωμάτωση της Οδηγίας 2011/85/ΕΕ) – δημόσιο λογιστικό και άλλες διατάξεις»
- του π.δ/τος 80/2016 (Α' 145) «Ανάληψη υποχρεώσεων από τους Διατάκτες»
- της παρ. Ζ του ν. 4152/2013 (Α' 107) «Προσαρμογή της ελληνικής νομοθεσίας στην Οδηγία 2011/7 της 16.2.2011 για την καταπολέμηση των καθυστερήσεων πληρωμών στις εμπορικές συναλλαγές»,
- του ν. 4727/2020 (Α' 184) «Ψηφιακή Διακυβέρνηση (Ενσωμάτωση στην Ελληνική Νομοθεσία της Οδηγίας (ΕΕ) 2016/2102 και της Οδηγίας (ΕΕ) 2019/1024) – Ηλεκτρονικές Επικοινωνίες (Ενσωμάτωση στο Ελληνικό Δίκαιο της Οδηγίας (ΕΕ) 2018/1972 και άλλες διατάξεις»,

- του π.δ/τος 28/2015 (Α' 34) «Κωδικοποίηση διατάξεων για την πρόσβαση σε δημόσια έγγραφα και στοιχεία»
  - του ν. 2859/2000 (Α' 248) «Κύρωση Κώδικα Φόρου Προστιθέμενης Αξίας»
  - του ν.2690/1999 (Α' 45) «Κύρωση του Κώδικα Διοικητικής Διαδικασίας και άλλες διατάξεις» και ιδίως των άρθρων 1,2, 7, 11 και 13 έως 15,
  - του ν. 2121/1993 (Α' 25) «Πνευματική Ιδιοκτησία, Συγγενικά Δικαιώματα και Πολιτιστικά Θέματα»,
  - του Κανονισμού (ΕΕ) 2016/679 του ΕΚ και του Συμβουλίου, της 27ης Απριλίου 2016, για την προστασία των φυσικών προσώπων έναντι της επεξεργασίας των δεδομένων προσωπικού χαρακτήρα και για την ελεύθερη κυκλοφορία των δεδομένων αυτών και την κατάργηση της οδηγίας 95/46/ΕΚ (Γενικός Κανονισμός για την Προστασία Δεδομένων) (Κείμενο που παρουσιάζει ενδιαφέρον για τον ΕΟΧ) ΟJ L 119,
  - του ν. 4624/2019 (Α' 137) «Αρχή Προστασίας Δεδομένων Προσωπικού Χαρακτήρα, μέτρα εφαρμογής του Κανονισμού (ΕΕ) 2016/679 του Ευρωπαϊκού Κοινοβουλίου και του Συμβουλίου της 27ης Απριλίου 2016 για την προστασία των φυσικών προσώπων έναντι της επεξεργασίας δεδομένων προσωπικού χαρακτήρα και ενσωμάτωση στην εθνική νομοθεσία της Οδηγίας (ΕΕ) 2016/680 του Ευρωπαϊκού Κοινοβουλίου και του Συμβουλίου της 27ης Απριλίου 2016 και άλλες διατάξεις»,
  - των σε εκτέλεση των ανωτέρω νόμων εκδοθεισών κανονιστικών πράξεων, των λοιπών διατάξεων που αναφέρονται ρητά ή απορρέουν από τα οριζόμενα στα συμβατικά τεύχη της παρούσας, καθώς και του συνόλου των διατάξεων του ασφαλιστικού, εργατικού, κοινωνικού, περιβαλλοντικού και φορολογικού δικαίου που διέπει την ανάθεση και εκτέλεση της παρούσας σύμβασης, έστω και αν δεν αναφέρονται ρητά παραπάνω.
2. Την από 05/08/2021 Απόφαση της 594ης Συνεδρίας του Δ.Σ. της ΕΔΥΤΕ Α.Ε. (θέμα 2) για την έγκριση υλοποίησης του έργου «Επέκταση Ηλεκτρονικής Υπηρεσίας Απόκτησης Ακαδημαϊκής Ταυτότητας» στο πλαίσιο της «ΜΕΤΑΡΡΥΘΜΙΣΗ ΔΗΜΟΣΙΟΥ ΤΟΜΕΑ»,
  3. Την από 12/11/2021 Απόφαση της 608ης Συνεδρίας του Δ.Σ. της ΕΔΥΤΕ Α.Ε. (θέμα 3) για την έγκριση υποβολής αιτήματος τροποποίησης του Τεχνικού Δελτίου της Πράξης «Επέκταση Ηλεκτρονικής Υπηρεσίας Απόκτησης Ακαδημαϊκής Ταυτότητας» με κωδικό ΟΠΣ 5087307, με την προσθήκη δύο νέων υποέργων (υπόεργο 5 και υπόεργο 6) και την αντίστοιχη αύξηση του συνολικού προϋπολογισμού του έργου,
  4. Την από 11/08/2022 με Αρ.Πρωτ. 1342 Διατύπωση Θετικής Γνώμης από την ΕΙΔΙΚΗ ΥΠΗΡΕΣΙΑ ΔΙΑΧΕΙΡΙΣΗΣ ΠΡΟΓΡΑΜΜΑΤΟΣ "ΨΗΦΙΑΚΟΣ ΜΕΤΑΣΧΗΜΑΤΙΣΜΟΣ" για την έγκριση δημοσίευσης του εν λόγω διαγωνισμού.



5. Την από 15/09/2022 απόφαση της 656ης Συνεδρίας του ΔΣ της ΕΔΥΤΕ Α.Ε. (Θέμα 9) για την ματαίωση του Ανοιχτού Διαγωνισμού άνω των ορίων σε πέντε ( 5) τμήματα για τη «Διασύνδεση των συστημάτων ηλεκτρονικού εισιτηρίου των 97 ΚΤΕΛ με το κεντρικό πληροφοριακό σύστημα διαχείρισης ακαδημαϊκής ταυτότητας» στο πλαίσιο του υποέργου 6 της Πράξης «Επέκταση Ηλεκτρονικής Υπηρεσίας Απόκτησης Ακαδημαϊκής Ταυτότητας» και την επαναπροκήρυξη αυτού.
6. Την από 07/02/2022 με αρ. πρωτ. 2434 απόφαση ανάληψης υποχρέωσης με με Αριθμό Διοικητικής Ανάρτησης (ΑΔΑ): 6ΘΑΒ469ΗΡΧ-ΓΛΗ και με Αριθμό Διαδικτυακής Ανάρτησης Μητρώου (ΑΔΑΜ): 22REQ011131228
7. Την από 16/12/2022 απόφαση της 669ης Συνεδρίας του ΔΣ της ΕΔΥΤΕ Α.Ε. (Θέμα 5) για την έγκριση σκοπιμότητας διενέργειας Ανοιχτού Ηλεκτρονικού Διαγωνισμού άνω των ορίων για τη σύναψη Σύμβασης στο πλαίσιο του έργου τη «Διασύνδεση των συστημάτων ηλεκτρονικού εισιτηρίου των 97 ΚΤΕΛ με το κεντρικό πληροφοριακό σύστημα διαχείρισης ακαδημαϊκής ταυτότητας» στο πλαίσιο του υποέργου 6 της πράξης «Επέκταση Ηλεκτρονικής Υπηρεσίας Απόκτησης Ακαδημαϊκής Ταυτότητας».

## 1.5 Προθεσμία παραλαβής προσφορών και διενέργεια διαγωνισμού

---

Η καταληκτική ημερομηνία παραλαβής των προσφορών και για τα πέντε (5) Τμήματα, είναι η **14/02/2023 και ώρα 12:00**. Μετά την παρέλευση της καταληκτικής ημερομηνίας και ώρας, δεν υπάρχει η δυνατότητα υποβολής προσφοράς στο Σύστημα.

Η διαδικασία θα διενεργηθεί με χρήση του Εθνικού Συστήματος Ηλεκτρονικών Δημόσιων Συμβάσεων (ΕΣΗΔΗΣ) Προμήθειες και Υπηρεσίες του ΟΠΣ ΕΣΗΔΗΣ (Διαδικτυακή Πύλη [www.promitheus.gov.gr](http://www.promitheus.gov.gr)) την **14/02/2023 και ώρα 12:30**, μέσω των αρμόδιων πιστοποιημένων στο σύστημα οργάνων της Αναθέτουσας Αρχής, της Επιτροπής Διενέργειας/Αξιολόγησης του εν θέματι Διαγωνισμού της ΕΔΥΤΕ Α.Ε. εφαρμοζόμενων κατά τα λοιπά των κείμενων διατάξεων για την ανάθεση δημοσίων συμβάσεων και διαδικασιών.

## 1.6 Δημοσιότητα

---

### A. Δημοσίευση στην Επίσημη Εφημερίδα της Ευρωπαϊκής Ένωσης

Προκήρυξη των συμβάσεων απεστάλη με ηλεκτρονικά μέσα για δημοσίευση στις **09/01/2023** στην Υπηρεσία Εκδόσεων της Ευρωπαϊκής Ένωσης.

### B. Δημοσίευση σε εθνικό επίπεδο

Η προκήρυξη (περίληψη της παρούσας Διακήρυξης) και το πλήρες κείμενο της παρούσας Διακήρυξης καταχωρήθηκαν στο Κεντρικό Ηλεκτρονικό Μητρώο Δημοσίων Συμβάσεων (ΚΗΜΔΗΣ).

Τα έγγραφα της σύμβασης της παρούσας Διακήρυξης καταχωρήθηκαν στη σχετική ηλεκτρονική διαδικασία σύναψης δημόσιας σύμβασης στο ΕΣΗΔΗΣ, η οποία έλαβε τους παρακάτω Συστημικούς Αύξοντες Αριθμούς ανά τμήμα και αναρτήθηκαν στη Διαδικτυακή Πύλη ([www.promitheus.gov.gr](http://www.promitheus.gov.gr)) του ΟΠΣ ΕΣΗΔΗΣ:

Τμήμα 1 : Συστημικός Αριθμός ΕΣΗΔΗΣ 181594

Τμήμα 2 : Συστημικός Αριθμός ΕΣΗΔΗΣ 181601

Τμήμα 3 : Συστημικός Αριθμός ΕΣΗΔΗΣ 181602

Τμήμα 4 : Συστημικός Αριθμός ΕΣΗΔΗΣ 181603

Τμήμα 5 : Συστημικός Αριθμός ΕΣΗΔΗΣ 181604

Περίληψη της παρούσας Διακήρυξης όπως προβλέπεται στην περίπτωση (ιστ') της παραγράφου 3 του άρθρου 76 του Ν.4727/2020, αναρτήθηκε στο διαδίκτυο, στον ιστότοπο <http://et.diavgeia.gov.gr/> (ΠΡΟΓΡΑΜΜΑ ΔΙΑΥΓΕΙΑ)

Η Διακήρυξη καταχωρήθηκε στο διαδίκτυο, στην ιστοσελίδα της αναθέτουσας αρχής, στη διεύθυνση (URL): <http://www.grnet.gr> στην διαδρομή : Κεντρική Σελίδα ► Διαγωνισμοί στις **11/01/2023**.

## **1.7 Αρχές εφαρμοζόμενες στη διαδικασία σύναψης**

---

Οι οικονομικοί φορείς δεσμεύονται ότι:

α) τηρούν και θα εξακολουθήσουν να τηρούν κατά την εκτέλεση της σύμβασης, εφόσον επιλεγούν, τις υποχρεώσεις τους που απορρέουν από τις διατάξεις της περιβαλλοντικής, κοινωνικοασφαλιστικής και εργατικής νομοθεσίας, που έχουν θεσπιστεί με το δίκαιο της Ένωσης, το εθνικό δίκαιο, συλλογικές συμβάσεις ή διεθνείς διατάξεις περιβαλλοντικού, κοινωνικού και εργατικού δικαίου, οι οποίες απαριθμούνται στο Παράρτημα Χ του Προσαρτήματος Α του ν. 4412/2016. Η τήρηση των εν λόγω υποχρεώσεων ελέγχεται και βεβαιώνεται από τα όργανα που επιβλέπουν την εκτέλεση των δημοσίων συμβάσεων και τις αρμόδιες δημόσιες αρχές και υπηρεσίες που ενεργούν εντός των ορίων της ευθύνης και της αρμοδιότητάς τους,

β) δεν θα ενεργήσουν αθέμιτα, παράνομα ή καταχρηστικά καθ' όλη τη διάρκεια της διαδικασίας ανάθεσης, αλλά και κατά το στάδιο εκτέλεσης της σύμβασης, εφόσον επιλεγούν,

γ) λαμβάνουν τα κατάλληλα μέτρα για να διαφυλάξουν την εμπιστευτικότητα των πληροφοριών που έχουν χαρακτηριστεί ως τέτοιες.

## 2. ΓΕΝΙΚΟΙ ΚΑΙ ΕΙΔΙΚΟΙ ΟΡΟΙ ΣΥΜΜΕΤΟΧΗΣ

### 2.1 Γενικές Πληροφορίες

#### 2.1.1 Έγγραφα της σύμβασης

Τα έγγραφα της παρούσας διαδικασίας σύναψης είναι τα ακόλουθα:

1. η με αρ. πρωτ. 760/ΑΣ/09.01.2023 Προκήρυξη της παρούσας Διακήρυξης,
2. η παρούσα Διακήρυξη με αρ. πρωτ 759/ΑΣ/09.01.2023 με τα Παραρτήματα που αποτελούν αναπόσπαστο μέρος αυτής,
3. το Ευρωπαϊκό Ενιαίο Έγγραφο Σύμβασης [ΕΕΕΣ]
4. οι συμπληρωματικές πληροφορίες που τυχόν παρέχονται στο πλαίσιο της διαδικασίας, ιδίως σχετικά με τις προδιαγραφές και τα σχετικά δικαιολογητικά,
5. το σχέδιο Σύμβασης και τα Παραρτήματά της.

#### 2.1.2 Επικοινωνία - Πρόσβαση στα έγγραφα της Σύμβασης

Όλες οι επικοινωνίες σε σχέση με τα βασικά στοιχεία της διαδικασίας σύναψης της σύμβασης, καθώς και όλες οι ανταλλαγές πληροφοριών, ιδίως η ηλεκτρονική υποβολή, εκτελούνται με τη χρήση της πλατφόρμας του Εθνικού Συστήματος Ηλεκτρονικών Δημοσίων Συμβάσεων (ΕΣΗΔΗΣ), η οποία είναι προσβάσιμη μέσω της Διαδικτυακής πύλης ([www.promitheus.gov.gr](http://www.promitheus.gov.gr)).

#### 2.1.3 Παροχή Διευκρινίσεων

Τα σχετικά αιτήματα παροχής διευκρινίσεων υποβάλλονται ηλεκτρονικά, το αργότερο **δέκα (10) ημέρες** πριν την καταληκτική ημερομηνία υποβολής προσφορών και απαντώνται αντίστοιχα, στο πλαίσιο της παρούσας, στη σχετική ηλεκτρονική διαδικασία σύναψης δημόσιας σύμβασης στην πλατφόρμα του ΕΣΗΔΗΣ, η οποία είναι προσβάσιμη μέσω της Διαδικτυακής πύλης (). Αιτήματα παροχής συμπληρωματικών πληροφοριών – διευκρινίσεων υποβάλλονται από εγγεγραμμένους στο σύστημα οικονομικούς φορείς, δηλαδή από εκείνους που διαθέτουν σχετικά διαπιστευτήρια που τους έχουν χορηγηθεί (όνομα χρήστη και κωδικό πρόσβασης) και απαραίτητα το ηλεκτρονικό αρχείο με το κείμενο των ερωτημάτων είναι ηλεκτρονικά υπογεγραμμένο. Αιτήματα παροχής διευκρινίσεων που είτε υποβάλλονται με άλλο τρόπο είτε το ηλεκτρονικό αρχείο που τα συνοδεύει δεν είναι ηλεκτρονικά υπογεγραμμένο, δεν εξετάζονται.

Η αναθέτουσα αρχή παρατείνει την προθεσμία παραλαβής των προσφορών, ούτως ώστε όλοι οι ενδιαφερόμενοι οικονομικοί φορείς να μπορούν να λάβουν γνώση όλων των αναγκαίων πληροφοριών για την κατάρτιση των προσφορών στις ακόλουθες περιπτώσεις:

α) όταν, για οποιονδήποτε λόγο, πρόσθετες πληροφορίες, αν και ζητήθηκαν από τον οικονομικό φορέα έγκαιρα, δεν έχουν παρασχεθεί **το αργότερο έξι (6) ημέρες** πριν από την προθεσμία που ορίζεται για την παραλαβή των προσφορών,

β) όταν τα έγγραφα της σύμβασης υφίστανται σημαντικές αλλαγές. Η διάρκεια της παράτασης θα είναι ανάλογη με τη σπουδαιότητα των πληροφοριών ή των αλλαγών.

Όταν οι πρόσθετες πληροφορίες δεν έχουν ζητηθεί έγκαιρα ή δεν έχουν σημασία για την προετοιμασία κατάλληλων προσφορών, η παράταση της προθεσμίας εναπόκειται στη διακριτική ευχέρεια της αναθέτουσας αρχής.

Τροποποίηση των όρων της διαγωνιστικής διαδικασίας (πχ αλλαγή/μετάθεση της καταληκτικής ημερομηνίας υποβολής προσφορών καθώς και σημαντικές αλλαγές των εγγράφων της σύμβασης, σύμφωνα με την προηγούμενη παράγραφο) δημοσιεύεται στην ΕΕΕΕ (με το τυποποιημένο έντυπο «Διορθωτικό») και στο ΚΗΜΔΗΣ.

#### **2.1.4 Γλώσσα**

Τα έγγραφα της σύμβασης έχουν συνταχθεί στην ελληνική γλώσσα.

Τυχόν προδικαστικές προσφυγές υποβάλλονται στην ελληνική γλώσσα.

Οι προσφορές, τα στοιχεία που περιλαμβάνονται σε αυτές, καθώς και τα αποδεικτικά έγγραφα σχετικά με τη μη ύπαρξη λόγου αποκλεισμού και την πλήρωση των κριτηρίων ποιοτικής επιλογής συντάσσονται στην ελληνική γλώσσα ή συνοδεύονται από επίσημη μετάφρασή τους στην ελληνική γλώσσα.

Τα αλλοδαπά δημόσια και ιδιωτικά έγγραφα συνοδεύονται από μετάφρασή τους στην ελληνική γλώσσα, επικυρωμένη είτε από πρόσωπο αρμόδιο κατά τις κείμενες διατάξεις της εθνικής νομοθεσίας είτε από πρόσωπο κατά νόμο αρμόδιο της χώρας στην οποία έχει συνταχθεί το έγγραφο.

Ενημερωτικά και τεχνικά φυλλάδια και άλλα έντυπα -εταιρικά ή μη- με ειδικό τεχνικό περιεχόμενο, δηλαδή έντυπα με αμιγώς τεχνικά χαρακτηριστικά, όπως αριθμούς, αποδόσεις σε διεθνείς μονάδες, μαθηματικούς τύπους και σχέδια, που είναι δυνατόν να διαβαστούν σε κάθε γλώσσα και δεν είναι απαραίτητη η μετάφραση τους, μπορούν να υποβάλλονται σε άλλη γλώσσα, χωρίς να συνοδεύονται από μετάφραση στην ελληνική.

Κάθε μορφής επικοινωνία με την αναθέτουσα αρχή, καθώς και μεταξύ αυτής και του αναδόχου, θα γίνονται υποχρεωτικά στην ελληνική γλώσσα.

#### **2.1.5 Εγγυήσεις**

Οι εγγυητικές επιστολές των παραγράφων 2.2.2 και 4.1. εκδίδονται από πιστωτικά ιδρύματα ή χρηματοδοτικά ιδρύματα ή ασφαλιστικές επιχειρήσεις κατά την έννοια των περιπτώσεων β' και γ' της παρ.

1 του άρθρου 14 του ν. 4364/ 2016 (Α' 13), που λειτουργούν νόμιμα στα κράτη - μέλη της Ένωσης ή του Ευρωπαϊκού Οικονομικού Χώρου ή στα κράτη-μέρη της ΣΔΣ και έχουν, σύμφωνα με τις ισχύουσες διατάξεις, το δικαίωμα αυτό. Μπορούν, επίσης, να εκδίδονται από το Τ.Μ.Ε.Δ.Ε. ή να παρέχονται με γραμμάτιο του Ταμείου Παρακαταθηκών και Δανείων με παρακατάθεση σε αυτό του αντίστοιχου χρηματικού ποσού. Αν συσταθεί παρακαταθήκη με γραμμάτιο παρακατάθεσης χρεογράφων στο Ταμείο Παρακαταθηκών και Δανείων, τα τοκομερίδια ή μερίσματα που λήγουν κατά τη διάρκεια της εγγύησης επιστρέφονται μετά τη λήξη τους στον υπέρ ου η εγγύηση οικονομικό φορέα.

Οι εγγυητικές επιστολές εκδίδονται κατ' επιλογή των οικονομικών φορέων από έναν ή περισσότερους εκδότες της παραπάνω παραγράφου.

Οι εγγυήσεις αυτές περιλαμβάνουν κατ' ελάχιστον τα ακόλουθα στοιχεία: α) την ημερομηνία έκδοσης, β) τον εκδότη, γ) την αναθέτουσα αρχή προς την οποία απευθύνονται, δ) τον αριθμό της εγγύησης, ε) το ποσό που καλύπτει η εγγύηση, στ) την πλήρη επωνυμία, τον Α.Φ.Μ. και τη διεύθυνση του οικονομικού φορέα υπέρ του οποίου εκδίδεται η εγγύηση (στην περίπτωση ένωσης αναγράφονται όλα τα παραπάνω για κάθε μέλος της ένωσης), ζ) τους όρους ότι: αα) η εγγύηση παρέχεται ανέκκλητα και ανεπιφύλακτα, ο δε εκδότης παραιτείται του δικαιώματος της διαίρεσεως και της διζήσεως, και ββ) ότι σε περίπτωση κατάπτωσης αυτής, το ποσό της κατάπτωσης υπόκειται στο εκάστοτε ισχύον τέλος χαρτοσήμου, η) τα στοιχεία της σχετικής διακήρυξης και την καταληκτική ημερομηνία υποβολής προσφορών, θ) την ημερομηνία λήξης ή τον χρόνο ισχύος της εγγύησης, ι) την ανάληψη υποχρέωσης από τον εκδότη της εγγύησης να καταβάλει το ποσό της εγγύησης ολικά ή μερικά εντός πέντε (5) ημερών μετά από απλή έγγραφη ειδοποίηση εκείνου προς τον οποίο απευθύνεται και ια) στην περίπτωση της εγγύησης καλής εκτέλεσης, τον αριθμό και τον τίτλο της σχετικής σύμβασης.

Η περ. αα' του προηγούμενου εδαφίου ζ' δεν εφαρμόζεται για τις εγγυήσεις που παρέχονται με γραμμάτιο του Ταμείου Παρακαταθηκών και Δανείων.

Η αναθέτουσα αρχή επικοινωνεί με τους εκδότες των εγγυητικών επιστολών προκειμένου να διαπιστώσει την εγκυρότητά τους.

## **2.1.6 Προστασία Προσωπικών Δεδομένων**

Η αναθέτουσα αρχή ενημερώνει το φυσικό πρόσωπο που υπογράφει την προσφορά ως Προσφέρων ή ως Νόμιμος Εκπρόσωπος Προσφέροντος, ότι η ίδια ή και τρίτοι, κατ' εντολή και για λογαριασμό της, θα επεξεργάζονται προσωπικά δεδομένα που περιέχονται στους φακέλους της προσφοράς και τα αποδεικτικά μέσα τα οποία υποβάλλονται σε αυτήν, στο πλαίσιο του παρόντος Διαγωνισμού, για το σκοπό της αξιολόγησης των προσφορών και της ενημέρωσης έτερων συμμετεχόντων σε αυτόν, λαμβάνοντας κάθε εύλογο μέτρο για τη διασφάλιση του απόρρητου και της ασφάλειας της επεξεργασίας των δεδομένων και της προστασίας τους από κάθε μορφής αθέμιτη επεξεργασία, σύμφωνα με τις διατάξεις της κείμενης

νομοθεσίας περί προστασίας προσωπικών δεδομένων, κατά τα αναλυτικώς αναφερόμενα στην αναλυτική ενημέρωση που επισυνάπτεται στην παρούσα.

## 2.2 Δικαίωμα Συμμετοχής - Κριτήρια Ποιοτικής Επιλογής

---

### 2.2.1 Δικαίωμα συμμετοχής

1. Δικαίωμα συμμετοχής στη διαδικασία σύναψης της παρούσας σύμβασης έχουν φυσικά ή νομικά πρόσωπα και, σε περίπτωση ενώσεων οικονομικών φορέων, τα μέλη αυτών, που είναι εγκατεστημένα σε:

α) κράτος-μέλος της Ένωσης,

β) κράτος-μέλος του Ευρωπαϊκού Οικονομικού Χώρου (Ε.Ο.Χ.),

γ) τρίτες χώρες που έχουν υπογράψει και κυρώσει τη ΣΔΣ, στο βαθμό που η υπό ανάθεση δημόσια σύμβαση καλύπτεται από τα Παραρτήματα 1, 2, 4, 5, 6 και 7 και τις γενικές σημειώσεις του σχετικού με την Ένωση Προσαρτήματος Ι της ως άνω Συμφωνίας, καθώς και

δ) σε τρίτες χώρες που δεν εμπίπτουν στην περίπτωση γ' της παρούσας παραγράφου και έχουν συνάψει διμερείς ή πολυμερείς συμφωνίες με την Ένωση σε θέματα διαδικασιών ανάθεσης δημοσίων συμβάσεων.

Στο βαθμό που καλύπτονται από τα Παραρτήματα 1, 2, 4, 5, 6 και 7 και τις γενικές σημειώσεις του σχετικού με την Ένωση Προσαρτήματος Ι της ΣΔΣ, καθώς και τις λοιπές διεθνείς συμφωνίες από τις οποίες δεσμεύεται η Ένωση, οι αναθέτουσες αρχές επιφυλάσσουν για τα έργα, τα αγαθά, τις υπηρεσίες και τους οικονομικούς φορείς των χωρών που έχουν υπογράψει τις εν λόγω συμφωνίες μεταχείριση εξίσου ευνοϊκή με αυτήν που επιφυλάσσουν για τα έργα, τα αγαθά, τις υπηρεσίες και τους οικονομικούς φορείς της Ένωσης.

2. Οικονομικός φορέας συμμετέχει είτε μεμονωμένα είτε ως μέλος ένωσης. Οι ενώσεις οικονομικών φορέων, συμπεριλαμβανομένων και των προσωρινών συμπράξεων, δεν απαιτείται να περιβληθούν συγκεκριμένη νομική μορφή για την υποβολή προσφοράς.

Στις περιπτώσεις υποβολής προσφοράς από ένωση οικονομικών φορέων, όλα τα μέλη της ευθύνονται έναντι της αναθέτουσας αρχής αλληλέγγυα και εις ολόκληρον.

### 2.2.2 Εγγύηση συμμετοχής

**2.2.2.1.** Για την έγκυρη συμμετοχή στη διαδικασία σύναψης της παρούσας σύμβασης, κατατίθεται από τους συμμετέχοντες οικονομικούς φορείς (προσφέροντες), εγγυητική επιστολή συμμετοχής, το ύψος της οποίας ανέρχεται σε ποσοστό 2% της εκτιμώμενης αξίας της παρούσας (άνευ ΦΠΑ), ήτοι στο ποσό των **πέντε χιλιάδων οκτακοσίων είκοσι ευρώ (5.820,00 €)**, εάν ο οικονομικός φορέας υποβάλλει προσφορά για όλα τα τμήματα του διαγωνισμού, ή σε περίπτωση υποβολής προσφοράς για ένα ή περισσότερα τμήματα της

**σύμβασης, το ύψος της εγγύησης συμμετοχής υπολογίζεται επί της εκτιμώμενης αξίας, του/των προσφερομένου/ων τμήματος/τμημάτων της σύμβασης, και ειδικότερα:**

- **Για το Τμήμα 1, δύο χιλιάδες εκατό ευρώ (€ 2.100,00).**
- **Για το Τμήμα 2, χίλια τετρακόσια σαράντα ευρώ (€ 1.440,00).**
- **Για το Τμήμα 3, εννιακόσια εξήντα ευρώ (€ 960,00).**
- **Για το Τμήμα 4, διακόσια σαράντα ευρώ (€ 240,00).**
- **Για το Τμήμα 5, εξήντα ευρώ (€ 60,00).**

Στην περίπτωση ένωσης οικονομικών φορέων, η εγγύηση συμμετοχής περιλαμβάνει και τον όρο ότι η εγγύηση καλύπτει τις υποχρεώσεις όλων των οικονομικών φορέων που συμμετέχουν στην ένωση.

Η εγγύηση συμμετοχής πρέπει να ισχύει τουλάχιστον για τριάντα (30) ημέρες μετά τη λήξη του χρόνου ισχύος της προσφοράς του άρθρου 2.4.5 της παρούσας, άλλως η προσφορά απορρίπτεται. Η αναθέτουσα αρχή μπορεί, πριν τη λήξη της προσφοράς, να ζητά από τους προσφέροντες να παρατείνουν, πριν τη λήξη τους, τη διάρκεια ισχύος της προσφοράς και της εγγύησης συμμετοχής.

Οι πρωτότυπες εγγυήσεις συμμετοχής, πλην των εγγυήσεων που εκδίδονται ηλεκτρονικά, προσκομίζονται, σε κλειστό φάκελο με ευθύνη του οικονομικού φορέα, το αργότερο πριν την ημερομηνία και ώρα αποσφράγισης των προσφορών που ορίζεται στην παρ. 3.1 της παρούσας, άλλως η προσφορά απορρίπτεται ως απαράδεκτη, μετά από γνώμη της Επιτροπής Διαγωνισμού.

**2.2.2.2.** Η εγγύηση συμμετοχής επιστρέφεται στον ανάδοχο με την προσκόμιση της εγγύησης καλής εκτέλεσης.

Η εγγύηση συμμετοχής επιστρέφεται, με την επιφύλαξη της υποπαρ. 2.2.2.3, στους λοιπούς προσφέροντες μετά από:

αα) την άπρακτη πάροδο της προθεσμίας άσκησης ενδικοφανούς προσφυγής ή την έκδοση απόφασης επί ασκηθείσας προσφυγής κατά της απόφασης κατακύρωσης,

ββ) την άπρακτη πάροδο της προθεσμίας άσκησης ενδίκων βοηθημάτων προσωρινής δικαστικής προστασίας ή την έκδοση απόφασης επ' αυτών,

γγ) την ολοκλήρωση του προσυμβατικού ελέγχου από το Ελεγκτικό Συνέδριο, σύμφωνα με τα άρθρα 324 έως 327 του ν. 4700/2020 (Α' 127), εφόσον απαιτείται.

Για τα προηγούμενα στάδια της κατακύρωσης η εγγύηση συμμετοχής επιστρέφεται στους συμμετέχοντες σε περίπτωση:

α) λήξης του χρόνου ισχύος της προσφοράς και μη ανανέωσης αυτής και

β) απόρριψης της προσφοράς τους και εφόσον δεν έχει ασκηθεί ενδικοφανής προσφυγή ή ένδικο βοήθημα ή έχει εκπνεύσει άπρακτη η προθεσμία άσκησης ενδικοφανούς προσφυγής ή ενδίκων βοηθημάτων ή έχει λάβει χώρα παραίτηση από το δικαίωμα άσκησης αυτών ή αυτά έχουν απορριφθεί αμετακλήτως.

**2.2.2.3.** Η εγγύηση συμμετοχής καταπίπτει, εάν ο προσφέρων: α) αποσύρει την προσφορά του κατά τη διάρκεια ισχύος αυτής, β) παρέχει, εν γνώσει του, ψευδή στοιχεία ή πληροφορίες που αναφέρονται στις παραγράφους 2.2.3 έως 2.2.8, γ) δεν προσκομίσει εγκαίρως τα προβλεπόμενα από την παρούσα δικαιολογητικά (παραγράφοι 2.2.9 και 3.2), δ) δεν προσέλθει εγκαίρως για υπογραφή του συμφωνητικού, ε) υποβάλει μη κατάλληλη προσφορά, με την έννοια της περ. 46 της παρ. 1 του άρθρου 2 του ν. 4412/2016, στ) δεν ανταποκριθεί στη σχετική πρόσκληση της αναθέτουσας αρχής να εξηγήσει την τιμή ή το κόστος της προσφοράς του εντός της τεθείσας προθεσμίας και η προσφορά του απορριφθεί, ζ) στις περιπτώσεις των παρ. 3, 4 και 5 του άρθρου 103 του ν. 4412/2016, περί πρόσκλησης για υποβολή δικαιολογητικών από τον προσωρινό ανάδοχο, αν, κατά τον έλεγχο των παραπάνω δικαιολογητικών, σύμφωνα με τις παραγράφους 3.2 και 3.4 της παρούσας, διαπιστωθεί ότι τα στοιχεία που δηλώθηκαν στο ΕΕΕΣ είναι εκ προθέσεως απατηλά, ή ότι έχουν υποβληθεί πλαστά αποδεικτικά στοιχεία, ή αν, από τα παραπάνω δικαιολογητικά που προσκομίστηκαν νομίμως και εμπροθέσμως, δεν αποδεικνύεται η μη συνδρομή των λόγων αποκλεισμού της παραγράφου 2.2.3 ή η πλήρωση μιας ή περισσότερων από τις απαιτήσεις των κριτηρίων ποιοτικής επιλογής.

### **2.2.3 Λόγοι αποκλεισμού**

Αποκλείεται από τη συμμετοχή στην παρούσα διαδικασία σύναψης σύμβασης (διαγωνισμό) οικονομικός φορέας, εφόσον συντρέχει στο πρόσωπό του (εάν πρόκειται για μεμονωμένο φυσικό ή νομικό πρόσωπο) ή σε ένα από τα μέλη του (εάν πρόκειται για ένωση οικονομικών φορέων) ένας ή περισσότεροι από τους ακόλουθους λόγους:

**2.2.3.1.** Όταν υπάρχει σε βάρος του **αμετάκλητη καταδικαστική απόφαση** για ένα από τα ακόλουθα εγκλήματα:

α) συμμετοχή σε εγκληματική οργάνωση, όπως αυτή ορίζεται στο άρθρο 2 της απόφασης-πλαίσιο 2008/841/ΔΕΥ του Συμβουλίου της 24ης Οκτωβρίου 2008, για την καταπολέμηση του οργανωμένου εγκλήματος (ΕΕ L 300 της 11.11.2008 σ.42), και τα εγκλήματα του άρθρου 187 του Ποινικού Κώδικα (εγκληματική οργάνωση),

β) ενεργητική δωροδοκία, όπως ορίζεται στο άρθρο 3 της σύμβασης περί της καταπολέμησης της διαφθοράς στην οποία ενέχονται υπάλληλοι των Ευρωπαϊκών Κοινοτήτων ή των κρατών-μελών της Ένωσης (ΕΕ C 195 της 25.6.1997, σ. 1) και στην παρ. 1 του άρθρου 2 της απόφασης-πλαίσιο 2003/568/ΔΕΥ του Συμβουλίου της 22ας Ιουλίου 2003, για την καταπολέμηση της δωροδοκίας στον ιδιωτικό τομέα (ΕΕ L 192 της 31.7.2003, σ. 54), καθώς και όπως ορίζεται στο εθνικό δίκαιο του οικονομικού φορέα, και τα εγκλήματα των άρθρων



159Α (δωροδοκία πολιτικών προσώπων), 236 (δωροδοκία υπαλλήλου), 237 παρ. 2-4 (δωροδοκία δικαστικών λειτουργιών), 237Α παρ. 2 (εμπορία επιρροής – μεσάζοντες), 396 παρ. 2 (δωροδοκία στον ιδιωτικό τομέα) του Ποινικού Κώδικα,

γ) απάτη, εις βάρος των οικονομικών συμφερόντων της Ένωσης, κατά την έννοια των άρθρων 3 και 4 της Οδηγίας (ΕΕ) 2017/1371 του Ευρωπαϊκού Κοινοβουλίου και του Συμβουλίου της 5<sup>ης</sup> Ιουλίου 2017 σχετικά με την καταπολέμηση, μέσω του ποινικού δικαίου, της απάτης εις βάρος των οικονομικών συμφερόντων της Ένωσης (L 198/28.07.2017) και τα εγκλήματα των άρθρων 159Α (δωροδοκία πολιτικών προσώπων), 216 (πλαστογραφία), 236 (δωροδοκία υπαλλήλου), 237 παρ. 2-4 (δωροδοκία δικαστικών λειτουργιών), 242 (ψευδής βεβαίωση, νόθευση κ.λπ.) 374 (διακεκριμένη κλοπή), 375 (υπεξαίρεση), 386 (απάτη), 386Α (απάτη με υπολογιστή), 386Β (απάτη σχετική με τις επιχορηγήσεις), 390 (απιστία) του Ποινικού Κώδικα και των άρθρων 155 επ. του Εθνικού Τελωνειακού Κώδικα (ν. 2960/2001, Α' 265), όταν αυτά στρέφονται κατά των οικονομικών συμφερόντων της Ευρωπαϊκής Ένωσης ή συνδέονται με την προσβολή αυτών των συμφερόντων, καθώς και τα εγκλήματα των άρθρων 23 (διασυνοριακή απάτη σχετικά με τον ΦΠΑ) και 24 (επικουρικές διατάξεις για την ποινική προστασία των οικονομικών συμφερόντων της Ευρωπαϊκής Ένωσης) του ν. 4689/2020 (Α' 103),

δ) τρομοκρατικά εγκλήματα ή εγκλήματα συνδεόμενα με τρομοκρατικές δραστηριότητες, όπως ορίζονται, αντιστοίχως, στα άρθρα 3-4 και 5-12 της Οδηγίας (ΕΕ) 2017/541 του Ευρωπαϊκού Κοινοβουλίου και του Συμβουλίου της 15<sup>ης</sup> Μαρτίου 2017 για την καταπολέμηση της τρομοκρατίας και την αντικατάσταση της απόφασης-πλαϊσίου 2002/475/ΔΕΥ του Συμβουλίου και για την τροποποίηση της απόφασης 2005/671/ΔΕΥ του Συμβουλίου (ΕΕ L 88/31.03.2017) ή ηθική αυτουργία ή συνέργεια ή απόπειρα διάπραξης εγκλήματος, όπως ορίζονται στο άρθρο 14 αυτής, και τα εγκλήματα των άρθρων 187Α και 187Β του Ποινικού Κώδικα, καθώς και τα εγκλήματα των άρθρων 32-35 του ν. 4689/2020 (Α'103),

ε) νομιμοποίηση εσόδων από παράνομες δραστηριότητες ή χρηματοδότηση της τρομοκρατίας, όπως αυτές ορίζονται στο άρθρο 1 της Οδηγίας (ΕΕ) 2015/849 του Ευρωπαϊκού Κοινοβουλίου και του Συμβουλίου της 20ης Μαΐου 2015, σχετικά με την πρόληψη της χρησιμοποίησης του χρηματοπιστωτικού συστήματος για τη νομιμοποίηση εσόδων από παράνομες δραστηριότητες ή για τη χρηματοδότηση της τρομοκρατίας, την τροποποίηση του κανονισμού (ΕΕ) αριθμ. 648/2012 του Ευρωπαϊκού Κοινοβουλίου και του Συμβουλίου, και την κατάργηση της οδηγίας 2005/60/ΕΚ του Ευρωπαϊκού Κοινοβουλίου και του Συμβουλίου και της οδηγίας 2006/70/ΕΚ της Επιτροπής (ΕΕ L 141/05.06.2015) και τα εγκλήματα των άρθρων 2 και 39 του ν. 4557/2018 (Α' 139),

στ) παιδική εργασία και άλλες μορφές εμπορίας ανθρώπων, όπως ορίζονται στο άρθρο 2 της Οδηγίας 2011/36/ΕΕ του Ευρωπαϊκού Κοινοβουλίου και του Συμβουλίου της 5ης Απριλίου 2011, για την πρόληψη και την καταπολέμηση της εμπορίας ανθρώπων και για την προστασία των θυμάτων της, καθώς και για την

αντικατάσταση της απόφασης-πλαίσιο 2002/629/ΔΕΥ του Συμβουλίου (ΕΕ L 101 της 15.4.2011, σ. 1), και τα εγκλήματα του άρθρου 323Α του Ποινικού Κώδικα (εμπορία ανθρώπων).

Ο οικονομικός φορέας αποκλείεται, επίσης, όταν το πρόσωπο εις βάρος του οποίου εκδόθηκε αμετάκλητη καταδικαστική απόφαση είναι μέλος του διοικητικού, διευθυντικού ή εποπτικού οργάνου του ή έχει εξουσία εκπροσώπησης, λήψης αποφάσεων ή ελέγχου σε αυτό. Η υποχρέωση του προηγούμενου εδαφίου αφορά:

- στις περιπτώσεις εταιρειών περιορισμένης ευθύνης (Ε.Π.Ε.) ιδιωτικών κεφαλαιουχικών εταιρειών (Ι.Κ.Ε.) και προσωπικών εταιρειών (Ο.Ε. και Ε.Ε.) τους διαχειριστές.
- στις περιπτώσεις ανωνύμων εταιρειών (Α.Ε.), τον διευθύνοντα Σύμβουλο, τα μέλη του Διοικητικού Συμβουλίου, καθώς και τα πρόσωπα στα οποία με απόφαση του Διοικητικού Συμβουλίου έχει ανατεθεί το σύνολο της διαχείρισης και εκπροσώπησης της εταιρείας.
- στις περιπτώσεις Συνεταιρισμών, τα μέλη του Διοικητικού Συμβουλίου.
- σε όλες τις υπόλοιπες περιπτώσεις νομικών προσώπων, τον κατά περίπτωση νόμιμο εκπρόσωπο.

**Εάν στις ως άνω περιπτώσεις (α) έως (στ) η κατά τα ανωτέρω περίοδος αποκλεισμού δεν έχει καθοριστεί με αμετάκλητη απόφαση, αυτή ανέρχεται σε πέντε (5) έτη από την ημερομηνία της καταδίκης με αμετάκλητη απόφαση.**

**2.2.3.2.** Στις ακόλουθες περιπτώσεις:

α) όταν ο οικονομικός φορέας έχει αθετήσει τις υποχρεώσεις του όσον αφορά στην καταβολή φόρων ή εισφορών κοινωνικής ασφάλισης και αυτό έχει διαπιστωθεί από δικαστική ή διοικητική απόφαση με τελεσίδικη και δεσμευτική ισχύ, σύμφωνα με διατάξεις της χώρας όπου είναι εγκατεστημένος ή την εθνική νομοθεσία ή

β) όταν η αναθέτουσα αρχή μπορεί να αποδείξει με τα κατάλληλα μέσα ότι ο οικονομικός φορέας έχει αθετήσει τις υποχρεώσεις του όσον αφορά την καταβολή φόρων ή εισφορών κοινωνικής ασφάλισης.

Αν ο οικονομικός φορέας είναι Έλληνας πολίτης ή έχει την εγκατάστασή του στην Ελλάδα, οι υποχρεώσεις του που αφορούν τις εισφορές κοινωνικής ασφάλισης καλύπτουν τόσο την κύρια όσο και την επικουρική ασφάλιση.

Οι υποχρεώσεις των περ. α' και β' της παρ. 2.2.3.2 θεωρείται ότι δεν έχουν αθετηθεί εφόσον δεν έχουν καταστεί ληξιπρόθεσμες ή εφόσον αυτές έχουν υπαχθεί σε δεσμευτικό διακανονισμό που τηρείται.

Δεν αποκλείεται ο οικονομικός φορέας, όταν έχει εκπληρώσει τις υποχρεώσεις του είτε καταβάλλοντας τους φόρους ή τις εισφορές κοινωνικής ασφάλισης που οφείλει, συμπεριλαμβανομένων, κατά περίπτωση, των δεδουλευμένων τόκων ή των προστίμων είτε υπαγόμενος σε δεσμευτικό διακανονισμό για την καταβολή τους στο μέτρο που τηρεί τους όρους του δεσμευτικού κανονισμού.

**2.2.3.3** Αποκλείεται από τη συμμετοχή στη διαδικασία σύναψης της παρούσας σύμβασης, οικονομικός φορέας σε οποιαδήποτε από τις ακόλουθες καταστάσεις:

(α) εάν έχει αθετήσει τις υποχρεώσεις που προβλέπονται στην παρ. 2 του άρθρου 18 του ν. 4412/2016<sup>1</sup>, περί αρχών που εφαρμόζονται στις διαδικασίες σύναψης δημοσίων συμβάσεων,

(β) εάν τελεί υπό πτώχευση ή έχει υπαχθεί σε διαδικασία ειδικής εκκαθάρισης ή τελεί υπό αναγκαστική διαχείριση από εκκαθαριστή ή από το δικαστήριο ή έχει υπαχθεί σε διαδικασία πτωχευτικού συμβιβασμού ή έχει αναστείλει τις επιχειρηματικές του δραστηριότητες ή έχει υπαχθεί σε διαδικασία εξυγίανσης και δεν τηρεί τους όρους αυτής ή εάν βρίσκεται σε οποιαδήποτε ανάλογη κατάσταση προκύπτουσα από παρόμοια διαδικασία, προβλεπόμενη σε εθνικές διατάξεις νόμου. Η αναθέτουσα αρχή μπορεί να μην αποκλείει έναν οικονομικό φορέα ο οποίος βρίσκεται σε μία εκ των καταστάσεων που αναφέρονται στην περίπτωση αυτή, υπό την προϋπόθεση ότι αποδεικνύει ότι ο εν λόγω φορέας είναι σε θέση να εκτελέσει τη σύμβαση, λαμβάνοντας υπόψη τις ισχύουσες διατάξεις και τα μέτρα για τη συνέχιση της επιχειρηματικής του λειτουργίας,

(γ) εάν, με την επιφύλαξη της παραγράφου 3β του άρθρου 44 του ν. 3959/2011 περί ποινικών κυρώσεων και άλλων διοικητικών συνεπειών, υπάρχουν επαρκώς εύλογες ενδείξεις που οδηγούν στο συμπέρασμα ότι ο οικονομικός φορέας συνήψε συμφωνίες με άλλους οικονομικούς φορείς με στόχο τη στρέβλωση του ανταγωνισμού,

δ) εάν μία κατάσταση σύγκρουσης συμφερόντων κατά την έννοια του άρθρου 24 του ν. 4412/2016 δεν μπορεί να θεραπευθεί αποτελεσματικά με άλλα, λιγότερο παρεμβατικά, μέσα,

(ε) εάν μία κατάσταση στρέβλωσης του ανταγωνισμού από την πρότερη συμμετοχή του οικονομικού φορέα κατά την προετοιμασία της διαδικασίας σύναψης σύμβασης, σύμφωνα με όσα ορίζονται στο άρθρο 48 του ν. 4412/2016, δεν μπορεί να θεραπευθεί με άλλα, λιγότερο παρεμβατικά, μέσα,

(στ) εάν έχει επιδείξει σοβαρή ή επαναλαμβανόμενη πλημμέλεια κατά την εκτέλεση ουσιώδους απαίτησης στο πλαίσιο προηγούμενης δημόσιας σύμβασης, προηγούμενης σύμβασης με αναθέτοντα φορέα ή προηγούμενης σύμβασης παραχώρησης που είχε ως αποτέλεσμα την πρόωρη καταγγελία της προηγούμενης σύμβασης, αποζημιώσεις ή άλλες παρόμοιες κυρώσεις,

(ζ) εάν έχει κριθεί ένοχος εκ προθέσεως σοβαρών απατηλών δηλώσεων κατά την παροχή των πληροφοριών που απαιτούνται για την εξακρίβωση της απουσίας των λόγων αποκλεισμού ή την πλήρωση των κριτηρίων επιλογής, έχει αποκρύψει τις πληροφορίες αυτές ή δεν είναι σε θέση να προσκομίσει τα δικαιολογητικά που απαιτούνται κατ' εφαρμογή της παραγράφου 2.2.9.2 της παρούσας,

---

<sup>1</sup> Η αθέτηση της υποχρέωσης αυτής συνιστά σοβαρό επαγγελματικό παράπτωμα του οικονομικού φορέα κατά την έννοια της περίπτωσης θ' της παραγράφου 4 του άρθρου 73. Πρβλ άρθρο 18 παρ. 5 του ν. 4412/2016.

(η) εάν επιχειρήσει να επηρεάσει με αθέμιτο τρόπο τη διαδικασία λήψης αποφάσεων της αναθέτουσας αρχής, να αποκτήσει εμπιστευτικές πληροφορίες που ενδέχεται να του αποφέρουν αθέμιτο πλεονέκτημα στη διαδικασία σύναψης σύμβασης ή να παράσχει με απατηλό τρόπο παραπλανητικές πληροφορίες που ενδέχεται να επηρεάσουν ουσιωδώς τις αποφάσεις που αφορούν τον αποκλεισμό, την επιλογή ή την ανάθεση,

(θ) εάν η αναθέτουσα αρχή μπορεί να αποδείξει, με κατάλληλα μέσα ότι έχει διαπράξει σοβαρό επαγγελματικό παράπτωμα, το οποίο θέτει εν αμφιβόλω την ακεραιότητά του.

**Εάν στις ως άνω περιπτώσεις (α) έως (θ) η περίοδος αποκλεισμού δεν έχει καθοριστεί με αμετάκλητη απόφαση, αυτή ανέρχεται σε τρία (3) έτη από την ημερομηνία έκδοσης πράξης που βεβαιώνει το σχετικό γεγονός.**

**2.2.3.4<sup>2</sup>.** Αποκλείεται, επίσης, οικονομικός φορέας από τη συμμετοχή στη διαδικασία σύναψης της παρούσας σύμβασης εάν συντρέχουν οι προϋποθέσεις εφαρμογής της παρ. 4 του άρθρου 8 του ν. 3310/2005, όπως ισχύει, **εφόσον ο προϋπολογισμός της παρούσας ξεπερνάει το 1.000.000€ πλέον ΦΠΑ.** Οι υποχρεώσεις της παρούσης αφορούν τις ανώνυμες εταιρείες που υποβάλλουν προσφορά αυτοτελώς ή ως μέλη ένωσης ή που συμμετέχουν στο μετοχικό κεφάλαιο άλλου νομικού προσώπου που υποβάλλει προσφορά ή νομικά πρόσωπα της αλλοδαπής που αντιστοιχούν σε ανώνυμη εταιρεία. Εξαιρούνται της υποχρέωσης αυτής: α) οι εισηγμένες στα χρηματιστήρια κρατών-μελών της Ευρωπαϊκής Ένωσης ή του Οργανισμού Οικονομικής Συνεργασίας και Ανάπτυξης (Ο.Ο.Σ.Α.) εταιρείες, β) οι εταιρείες, τα δικαιώματα ψήφου των οποίων ελέγχονται από μία ή περισσότερες επιχειρήσεις επενδύσεων (investment firms), εταιρείες διαχείρισης κεφαλαίων/ενεργητικού (asset/fund managers) ή εταιρείες διαχείρισης κεφαλαίων επιχειρηματικών συμμετοχών (private equity firms), υπό την προϋπόθεση ότι οι τελευταίες αυτές εταιρείες ελέγχουν, συνολικά ποσοστό που υπερβαίνει το εβδομήντα πέντε τοις εκατό (75%) των δικαιωμάτων ψήφου και είναι εποπτευόμενες από Επιτροπές Κεφαλαιαγοράς ή άλλες αρμόδιες χρηματοοικονομικές αρχές κρατών μελών της Ευρωπαϊκής Ένωσης ή του Ο.Ο.Σ.Α.

**2.2.3.5.** Ο οικονομικός φορέας αποκλείεται σε οποιοδήποτε χρονικό σημείο κατά τη διάρκεια της διαδικασίας σύναψης της παρούσας σύμβασης, όταν αποδεικνύεται ότι βρίσκεται, λόγω πράξεων ή παραλείψεων του, είτε πριν είτε κατά τη διαδικασία, σε μία από τις ως άνω περιπτώσεις.

**2.2.3.6.** Οικονομικός φορέας που εμπίπτει σε μια από τις καταστάσεις που αναφέρονται στις παραγράφους 2.2.3.1 και 2.2.3.3, εκτός από την περ. β αυτής, μπορεί να προσκομίζει στοιχεία<sup>3</sup>, προκειμένου να αποδείξει ότι τα μέτρα που έλαβε επαρκούν για να αποδείξουν την αξιοπιστία του, παρότι συντρέχει ο σχετικός λόγος αποκλεισμού (αυτοκάθαρση). Για τον σκοπό αυτόν, ο οικονομικός φορέας αποδεικνύει ότι έχει καταβάλει

<sup>2</sup> Η παράγραφος δεν εφαρμόζεται εν προκειμένω αλλά διατηρείται για λόγους αρίθμησης

<sup>3</sup> Σχετικά με την προσκόμιση αποδείξεων για τα επανορθωτικά μέτρα βλ. την απόφαση της 14ης Ιανουαρίου 2021 του ΔΕΕ στην υπόθεση C-387/19

ή έχει δεσμευθεί να καταβάλει αποζημίωση για ζημίες που προκλήθηκαν από το ποινικό αδίκημα ή το παράπτωμα, ότι έχει διευκρινίσει τα γεγονότα και τις περιστάσεις με ολοκληρωμένο τρόπο, μέσω ενεργού συνεργασίας με τις ερευνητικές αρχές, και έχει λάβει συγκεκριμένα τεχνικά και οργανωτικά μέτρα, καθώς και μέτρα σε επίπεδο προσωπικού κατάλληλα για την αποφυγή περαιτέρω ποινικών αδικημάτων ή παραπτωμάτων. Τα μέτρα που λαμβάνονται από τους οικονομικούς φορείς αξιολογούνται σε συνάρτηση με τη σοβαρότητα και τις ιδιαίτερες περιστάσεις του ποινικού αδικήματος ή του παραπτώματος. Εάν τα στοιχεία κριθούν επαρκή, ο εν λόγω οικονομικός φορέας δεν αποκλείεται από τη διαδικασία σύναψης σύμβασης. Αν τα μέτρα κριθούν ανεπαρκή, γνωστοποιείται στον οικονομικό φορέα το σκεπτικό της απόφασης αυτής. Οικονομικός φορέας που έχει αποκλειστεί, σύμφωνα με τις κείμενες διατάξεις, με τελεσίδικη απόφαση, σε εθνικό επίπεδο, από τη συμμετοχή σε διαδικασίες σύναψης σύμβασης ή ανάθεσης παραχώρησης δεν μπορεί να κάνει χρήση της ανωτέρω δυνατότητας κατά την περίοδο του αποκλεισμού που ορίζεται στην εν λόγω απόφαση.

**2.2.3.7.** Η απόφαση για την διαπίστωση της επάρκειας ή μη των επανορθωτικών μέτρων κατά την προηγούμενη παράγραφο εκδίδεται σύμφωνα με τα οριζόμενα στις παρ. 8 και 9 του άρθρου 73 του ν. 4412/2016.

**2.2.3.8.** Οικονομικός φορέας, σε βάρος του οποίου έχει επιβληθεί η κύρωση του οριζόντιου αποκλεισμού σύμφωνα με τις κείμενες διατάξεις και για το χρονικό διάστημα που αυτή ορίζει, αποκλείεται από την παρούσα διαδικασία σύναψης της σύμβασης.

**2.2.3.9.** Αποκλείεται, επίσης, οικονομικός φορέας από τη συμμετοχή στη διαδικασία σύναψης της παρούσας σύμβασης εάν συντρέχουν οι περιορισμοί της παρ. 1 του άρθρου 5ια του Κανονισμού (ΕΕ) 2022/576 του Συμβουλίου της 8ης Απριλίου 2022, για την τροποποίηση του Κανονισμού (ΕΕ) αριθ. 833/2014 σχετικά με περιοριστικά μέτρα λόγω ενεργειών της Ρωσίας που αποσταθεροποιούν την κατάσταση στην Ουκρανία.

## Κριτήρια Επιλογής

### 2.2.4 Καταλληλότητα άσκησης επαγγελματικής δραστηριότητας

Οι οικονομικοί φορείς που συμμετέχουν στη διαδικασία σύναψης της παρούσας σύμβασης απαιτείται για κάθε τμήμα να ασκούν δραστηριότητα συναφή με το αντικείμενο της σύμβασης κάθε τμήματος.

Οι οικονομικοί φορείς που είναι εγκατεστημένοι σε κράτος μέλος της Ευρωπαϊκής Ένωσης απαιτείται για κάθε τμήμα να είναι εγγεγραμμένοι σε ένα από τα επαγγελματικά μητρώα ή εμπορικά μητρώα που τηρούνται στο κράτος εγκατάστασής τους ή να ικανοποιούν οποιαδήποτε άλλη απαίτηση ορίζεται στο Παράρτημα ΧΙ του Προσαρτήματος Α' του ν. 4412/2016. Εφόσον οι οικονομικοί φορείς απαιτείται να διαθέτουν ειδική έγκριση ή να είναι μέλη συγκεκριμένου οργανισμού για να μπορούν να παράσχουν τη σχετική υπηρεσία στη χώρα καταγωγής τους, η αναθέτουσα αρχή μπορεί να τους ζητεί να αποδείξουν ότι διαθέτουν την έγκριση αυτή ή ότι είναι μέλη του εν λόγω οργανισμού ή να τους καλέσει να προβούν σε ένορκη δήλωση ενώπιον συμβολαιογράφου σχετικά με την άσκηση του συγκεκριμένου επαγγέλματος.

Στην περίπτωση οικονομικών φορέων εγκατεστημένων σε κράτος μέλους του Ευρωπαϊκού Οικονομικού Χώρου (Ε.Ο.Χ) ή σε τρίτες χώρες που προσχωρήσει στη ΣΔΣ, ή σε τρίτες χώρες που δεν εμπίπτουν στην προηγούμενη περίπτωση και έχουν συνάψει διμερείς ή πολυμερείς συμφωνίες με την Ένωση σε θέματα διαδικασιών ανάθεσης δημοσίων συμβάσεων, απαιτείται να είναι εγγεγραμμένοι σε αντίστοιχα επαγγελματικά ή εμπορικά μητρώα.

Οι εγκατεστημένοι στην Ελλάδα οικονομικοί φορείς θα πρέπει να είναι εγγεγραμμένοι στο οικείο επαγγελματικό μητρώο, εφόσον, κατά την κείμενη νομοθεσία, απαιτείται η εγγραφή τους για την υπό ανάθεση υπηρεσία.

Στην περίπτωση ένωσης οικονομικών φορέων, η καταλληλότητα άσκησης επαγγελματικής δραστηριότητας θα πρέπει να καλύπτεται για κάθε τμήμα τουλάχιστον από ένα από τα μέλη αυτής.

### 2.2.5 Οικονομική και χρηματοοικονομική επάρκεια

Όσον αφορά την οικονομική και χρηματοοικονομική επάρκεια για την παρούσα διαδικασία σύναψης σύμβασης, οι οικονομικοί φορείς απαιτείται να έχουν **μέσο γενικό ετήσιο κύκλο εργασιών** ίσο με το 100% της εκτιμώμενης αξίας (άνευ ΦΠΑ) του τμήματος/των τμημάτων της παρούσας για το/τα οποίο/-α υποβάλλεται η προσφορά, για τις τρεις (3) τελευταίες διαχειριστικές χρήσεις (2019, 2020, 2021). Σε περίπτωση που οι οικονομικοί φορείς δραστηριοποιούνται για χρονικό διάστημα μικρότερο των τριών διαχειριστικών χρήσεων, τότε ο μέσος γενικός ετήσιος κύκλος εργασιών για όσες διαχειριστικές χρήσεις δραστηριοποιούνται, θα πρέπει να είναι ίσος με το 100% της εκτιμώμενης αξίας (άνευ ΦΠΑ) του τμήματος/των τμημάτων της παρούσας για το/τα οποίο/-α υποβάλλεται η προσφορά.

Σε περίπτωση ένωσης οικονομικών φορέων, οι παραπάνω ελάχιστες απαιτήσεις καλύπτονται αθροιστικά από τα μέλη της ένωσης.

## 2.2.6 Τεχνική και επαγγελματική ικανότητα

Όσον αφορά στην τεχνική και επαγγελματική ικανότητα για την παρούσα διαδικασία σύναψης Σύμβασης, οι οικονομικοί φορείς απαιτείται:

### Για όλα τα ΤΜΗΜΑΤΑ :

κατά τη διάρκεια των τελευταίων τριών (3) ετών (2019, 2020, 20221), να έχουν ολοκληρώσει (οριστική παραλαβή) την υλοποίηση όμοιων ή ισοδύναμων έργων, από πλευράς απαιτήσεων υλοποίησης φυσικού αντικειμένου με το προκηρυσσόμενο έργο, σε όρους εφαρμοσμένων τεχνολογιών, μεθοδολογιών και αρχιτεκτονικής υλοποίησης, τεχνολογικής και επιχειρησιακής πολυπλοκότητας, σε όλες τις φάσεις του κύκλου ζωής του και **συγκεκριμένα** τουλάχιστον ένα (1) έργο που να αφορά προμήθεια ή υπηρεσίες ηλεκτρονικού ή έξυπνου εισιτηρίου που να έχει εγκατασταθεί στο σύνολο του στόλου οχημάτων του φορέα Μέσων Μαζικής Μεταφοράς.

Σε περίπτωση ένωσης οικονομικών φορέων, οι παραπάνω ελάχιστες απαιτήσεις καλύπτονται αθροιστικά από τα μέλη της ένωσης.

## 2.2.7 Πρότυπα διασφάλισης ποιότητας και πρότυπα περιβαλλοντικής διαχείρισης

Οι οικονομικοί φορείς για την παρούσα διαδικασία σύναψης σύμβασης οφείλουν να διαθέτουν για κάθε τμήμα:

- Πιστοποιημένη επαγγελματική μεθοδολογία στον τομέα της υλοποίησης και διαχείρισης έργων και συγκεκριμένα τουλάχιστον ISO 9001:2015 ή ισοδύναμο.
- ISO/IEC 27001:2013 – Διαχείριση ασφάλειας πληροφοριών ή ισοδύναμο

Η αναθέτουσα αρχή αναγνωρίζει ισοδύναμα πιστοποιητικά που έχουν εκδοθεί από φορείς διαπιστευμένους από ισοδύναμους Οργανισμούς διαπίστευσης, εδρεύοντες και σε άλλα κράτη - μέλη. Επίσης, κάνει δεκτά άλλα αποδεικτικά στοιχεία για ισοδύναμα μέτρα διασφάλισης ποιότητας, εφόσον ο ενδιαφερόμενος οικονομικός φορέας δεν είχε τη δυνατότητα να αποκτήσει τα εν λόγω πιστοποιητικά εντός των σχετικών προθεσμιών για λόγους για τους οποίους δεν ευθύνεται ο ίδιος, υπό την προϋπόθεση ότι ο οικονομικός φορέας αποδεικνύει ότι τα προτεινόμενα μέτρα διασφάλισης ποιότητας πληρούν τα απαιτούμενα πρότυπα διασφάλισης ποιότητας.

Σε περίπτωση ένωσης οικονομικών φορέων, οι παραπάνω ελάχιστες απαιτήσεις καλύπτονται από κάθε μέλος της ένωσης.

## 2.2.8 Στήριξη στην ικανότητα τρίτων – Υπεργολαβία

### 2.2.8.1. Στήριξη στην ικανότητα τρίτων

Οι οικονομικοί φορείς μπορούν, όσον αφορά τα κριτήρια της οικονομικής και χρηματοοικονομικής επάρκειας (της παραγράφου 2.2.5) και τα σχετικά με την τεχνική και επαγγελματική ικανότητα (της παραγράφου 2.2.6), να στηρίζονται στις ικανότητες άλλων φορέων, ασχέτως της νομικής φύσης των δεσμών τους με αυτούς. Στην περίπτωση αυτή, αποδεικνύουν ότι θα έχουν στη διάθεσή τους τους αναγκαίους πόρους, με την προσκόμιση της σχετικής δέσμευσης των φορέων στην ικανότητα των οποίων στηρίζονται.

Ειδικά, όσον αφορά στα κριτήρια επαγγελματικής ικανότητας που σχετίζονται με τους τίτλους σπουδών και τα επαγγελματικά προσόντα που ορίζονται στην περίπτωση σ' του Μέρους II του Παραρτήματος XII του Προσαρτήματος Α' του ν. 4412/2016 ή με την σχετική επαγγελματική εμπειρία, οι οικονομικοί φορείς, μπορούν να στηρίζονται στις ικανότητες άλλων φορέων, μόνο, εάν οι τελευταίοι θα εκτελέσουν τις εργασίες ή τις υπηρεσίες για τις οποίες απαιτούνται οι συγκεκριμένες ικανότητες.

Όταν οι οικονομικοί φορείς στηρίζονται στις ικανότητες άλλων φορέων όσον αφορά τα κριτήρια που σχετίζονται με την απαιτούμενη με τη διακήρυξη οικονομική και χρηματοοικονομική επάρκεια, **οι εν λόγω οικονομικοί φορείς και αυτοί στους οποίους στηρίζονται είναι από κοινού υπεύθυνοι για την εκτέλεση της σύμβασης.**

Υπό τους ίδιους όρους οι ενώσεις οικονομικών φορέων μπορούν να στηρίζονται στις ικανότητες των συμμετεχόντων στην ένωση ή άλλων φορέων.

Η αναθέτουσα αρχή ελέγχει αν οι φορείς, στις ικανότητες των οποίων προτίθεται να στηριχθεί ο οικονομικός φορέας, πληρούν κατά περίπτωση τα σχετικά κριτήρια επιλογής και εάν συντρέχουν λόγοι αποκλεισμού της παραγράφου 2.2.3. Στο πλαίσιο αυτό, σημειώνεται ότι και οι τρίτοι φορείς, στην ικανότητα των οποίων στηρίζονται, σύμφωνα με τους όρους της παρούσας παραγράφου, οι οικονομικοί φορείς που υποβάλουν προσφορά στην παρούσα διαγωνιστική διαδικασία, οφείλουν να προσκομίσουν – με ποινή αποκλεισμού – κατά την υποβολή της προσφοράς, το προβλεπόμενο από το άρθρο 79 παρ. 1 και 3 του ν. 4412/2016 Ευρωπαϊκό Ενιαίο Έγγραφο Σύμβασης (ΕΕΕΣ), σύμφωνα με το επισυναπτόμενο στην παρούσα Παράρτημα III, το οποίο αποτελεί ενημερωμένη υπεύθυνη δήλωση, με τις συνέπειες του ν. 1599/1986. Ο οικονομικός φορέας υποχρεούται να αντικαταστήσει έναν φορέα στην ικανότητα του οποίου στηρίζεται, εφόσον ο τελευταίος δεν πληροί το σχετικό κριτήριο επιλογής ή για τον οποίο συντρέχουν λόγοι αποκλεισμού, εντός προθεσμίας τριάντα (30) ημερών από την σχετική ηλεκτρονική πρόσκληση από την σχετική πρόσκληση της αναθέτουσας αρχής, η οποία απευθύνεται στον οικονομικό φορέα μέσω της λειτουργικότητας «Επικοινωνία» του ΕΣΗΔΗΣ. Ο φορέας που αντικαθιστά φορέα του προηγούμενου εδαφίου δεν επιτρέπεται να αντικατασταθεί εκ νέου.



**Σημειώνεται, ότι και οι τρίτοι φορείς, στην ικανότητα των οποίων στηρίζονται, σύμφωνα με τους όρους της παρούσας παραγράφου, οι οικονομικοί φορείς που υποβάλουν προσφορά στην παρούσα διαγωνιστική διαδικασία, οφείλουν να προσκομίσουν – με ποινή αποκλεισμού - κατά την υποβολή της προσφοράς το προβλεπόμενο από το άρθρο 79 παρ. 1 και 3 του ν. 4412/2016 Ευρωπαϊκό Ενιαίο Έγγραφο Σύμβασης (ΕΕΕΣ), υπογεγραμμένο ψηφιακά ή ιδιοχειρως με θεώρηση από ΚΕΠ, σύμφωνα με το επισυναπτόμενο στην παρούσα Παράρτημα ΙΙΙ, το οποίο αποτελεί ενημερωμένη υπεύθυνη δήλωση, με τις συνέπειες του ν. 1599/1986.**

## **2.2.8.2. Υπεργολαβία**

Ο οικονομικός φορέας αναφέρει στην προσφορά του το τμήμα της σύμβασης που προτίθεται να αναθέσει υπό μορφή υπεργολαβίας σε τρίτους, καθώς και τους υπεργολάβους που προτείνει. Στην περίπτωση που ο προσφέρων αναφέρει στην προσφορά του ότι προτίθεται να αναθέσει τμήμα(τα) της σύμβασης υπό μορφή υπεργολαβίας σε τρίτους σε ποσοστό που υπερβαίνει το τριάντα τοις εκατό (30%) της συνολικής αξίας της σύμβασης, η αναθέτουσα αρχή ελέγχει ότι δεν συντρέχουν οι λόγοι αποκλεισμού της παραγράφου 2.2.3 της παρούσας. Ο οικονομικός φορέας υποχρεούται να αντικαταστήσει έναν υπεργολάβο, εφόσον συντρέχουν στο πρόσωπό του λόγοι αποκλεισμού της ως άνω παραγράφου 2.2.3.

## **2.2.9 Κανόνες απόδειξης ποιοτικής επιλογής**

Το δικαίωμα συμμετοχής των οικονομικών φορέων και οι όροι και προϋποθέσεις συμμετοχής τους, όπως ορίζονται στις παραγράφους 2.2.1 έως 2.2.8, **κρίνονται κατά την υποβολή της προσφοράς δια του ΕΕΕΣ κατά τα οριζόμενα στην παράγραφο 2.2.9.1, κατά την υποβολή των δικαιολογητικών της παραγράφου 2.2.9.2 και κατά τη σύναψη της σύμβασης δια της υπεύθυνης δήλωσης, της περ. δ΄ της παρ. 3 του άρθρου 105 του ν. 4412/2016.**

Στην περίπτωση που ο οικονομικός φορέας στηρίζεται στις ικανότητες άλλων φορέων, σύμφωνα με την παράγραφο 2.2.8 της παρούσας, οι φορείς στην ικανότητα των οποίων στηρίζεται υποχρεούνται να αποδεικνύουν, κατά τα οριζόμενα στις παραγράφους 2.2.9.1 και 2.2.9.2, ότι δεν συντρέχουν οι λόγοι αποκλεισμού της παραγράφου 2.2.3 της παρούσας και ότι πληρούν τα σχετικά κριτήρια επιλογής κατά περίπτωση (παράγραφοι 2.2.5 και 2.2.6).

Στην περίπτωση που ο οικονομικός φορέας αναφέρει στην προσφορά του ότι προτίθεται να αναθέσει τμήμα(τα) της σύμβασης υπό μορφή υπεργολαβίας σε τρίτους σε ποσοστό που υπερβαίνει το τριάντα τοις εκατό (30%) της συνολικής αξίας της σύμβασης, οι υπεργολάβοι υποχρεούνται να αποδεικνύουν, κατά τα οριζόμενα στις παραγράφους 2.2.9.1 και 2.2.9.2, ότι δεν συντρέχουν οι λόγοι αποκλεισμού της παραγράφου 2.2.3 της παρούσας.

Αν επέλθουν μεταβολές στις προϋποθέσεις τις οποίες οι προσφέροντες δηλώσουν ότι πληρούν, σύμφωνα με το παρόν άρθρο, οι οποίες επέλθουν ή για τις οποίες λάβουν γνώση μετά την συμπλήρωση του ΕΕΕΣ / Υπεύθυνης Δήλωσης και μέχρι την ημέρα της έγγραφης πρόσκλησης για την σύναψη του συμφωνητικού οι προσφέροντες οφείλουν να ενημερώσουν αμελλητί την αναθέτουσα αρχή.

## **2.2.9.1 Προκαταρκτική απόδειξη κατά την υποβολή προσφορών**

Προς προκαταρκτική απόδειξη ότι οι προσφέροντες οικονομικοί φορείς: α) δεν βρίσκονται σε μία από τις καταστάσεις της παραγράφου 2.2.3 και β) πληρούν τα σχετικά κριτήρια επιλογής των παραγράφων 2.2.4, 2.2.5, 2.2.6 και 2.2.7 της παρούσης, προσκομίζουν κατά την υποβολή της προσφοράς τους ως δικαιολογητικά συμμετοχής, Υπεύθυνη Δήλωση ότι έχουν διασφαλίσει τη συνεργασία με τους κατασκευαστικούς οίκους που αναφέρονται στην παρούσα (παράγραφος 2.2.9.2 - Β4 - γ1) για την προληπτική και διορθωτική συντήρηση του εξοπλισμού που προϋποθέτει τη διαθεσιμότητα όλων των απαραίτητων ανταλλακτικών, αναλωσίμων και μικρο-υλικών για την επισκευή και συντήρηση του εξοπλισμού, καθώς και το προβλεπόμενο από το άρθρο 79 παρ. 1 και 3 του ν. 4412/2016 Ευρωπαϊκό Ενιαίο Έγγραφο Σύμβασης (ΕΕΕΣ), σύμφωνα με το επισυναπτόμενο στην παρούσα Παράρτημα ΙΙΙ, το οποίο ισοδυναμεί με ενημερωμένη υπεύθυνη δήλωση, με τις συνέπειες του ν. 1599/1986. Το ΕΕΕΣ καταρτίζεται βάσει του τυποποιημένου εντύπου του Παραρτήματος 2 του Κανονισμού (ΕΕ) 2016/7 και συμπληρώνεται από τους προσφέροντες οικονομικούς φορείς σύμφωνα με τις οδηγίες του Παραρτήματος 1.

Το ΕΕΕΣ φέρει υπογραφή με ημερομηνία εντός του χρονικού διαστήματος κατά το οποίο μπορούν να υποβάλλονται προσφορές. Αν στο διάστημα που μεσολαβεί μεταξύ της ημερομηνίας υπογραφής του ΕΕΕΣ και της καταληκτικής ημερομηνίας υποβολής προσφορών έχουν επέλθει μεταβολές στα δηλωθέντα στοιχεία, εκ μέρους του, στο ΕΕΕΣ, ο οικονομικός φορέας αποσύρει την προσφορά του, χωρίς να απαιτείται απόφαση της αναθέτουσας αρχής. Στη συνέχεια μπορεί να την υποβάλει εκ νέου με επίκαιρο ΕΕΕΣ.

Ο οικονομικός φορέας δύναται να διευκρινίζει τις δηλώσεις και πληροφορίες που παρέχει στο ΕΕΕΣ με συνοδευτική υπεύθυνη δήλωση, την οποία υποβάλλει μαζί με το ΕΕΕΣ.

Κατά την υποβολή του ΕΕΕΣ, καθώς και της συνοδευτικής υπεύθυνης δήλωσης, είναι δυνατή, με μόνη την υπογραφή του κατά περίπτωση εκπροσώπου του οικονομικού φορέα, η προκαταρκτική απόδειξη των λόγων αποκλεισμού που αναφέρονται στην παράγραφο 2.2.3 της παρούσας, για το σύνολο των φυσικών προσώπων που είναι μέλη του διοικητικού, διευθυντικού ή εποπτικού οργάνου του ή έχουν εξουσία εκπροσώπησης, λήψης αποφάσεων ή ελέγχου σε αυτόν.

Ως εκπρόσωπος του οικονομικού φορέα νοείται ο νόμιμος εκπρόσωπος αυτού, όπως προκύπτει από το ισχύον καταστατικό ή το πρακτικό εκπροσώπησής του κατά το χρόνο υποβολής της προσφοράς ή το αρμοδίως εξουσιοδοτημένο φυσικό πρόσωπο να εκπροσωπεί τον οικονομικό φορέα για διαδικασίες σύναψης συμβάσεων ή για συγκεκριμένη διαδικασία σύναψης σύμβασης.

Στην περίπτωση υποβολής προσφοράς από ένωση οικονομικών φορέων, το Ευρωπαϊκό Ενιαίο Έγγραφο Σύμβασης (ΕΕΕΣ), υποβάλλεται χωριστά από κάθε μέλος της ένωσης. Στο ΕΕΕΣ απαραίτητως πρέπει να προσδιορίζεται η έκταση και το είδος της συμμετοχής του (συμπεριλαμβανομένης της κατανομής αμοιβής μεταξύ τους) κάθε μέλους της ένωσης, καθώς και ο εκπρόσωπος/συντονιστής αυτής.

Ο οικονομικός φορέας φέρει την ειδική υποχρέωση, να δηλώσει, μέσω του ΕΕΕΣ, την κατάστασή του σε σχέση με τους λόγους που προβλέπονται στο άρθρο 73 του ν. 4412/2016 και παραγράφου 2.2.3 της παρούσης και ταυτόχρονα να επικαλεσθεί και τυχόν ληφθέντα μέτρα προς αποκατάσταση της αξιοπιστίας του.

Ιδίως επισημαίνεται ότι, κατά την απάντηση οικονομικού φορέα στο σχετικό πεδίο του ΕΕΕΣ για τυχόν σύναψη συμφωνιών με άλλους οικονομικούς φορείς με στόχο τη στρέβλωση του ανταγωνισμού, η συνδρομή περιστάσεων, όπως η πάροδος της τριετούς περιόδου της ισχύος του λόγου αποκλεισμού (παραγράφου 10 του άρθρου 73) ή η εφαρμογή της διάταξης της παραγράφου 3β του άρθρου 44 του ν. 3959/2011, σύμφωνα με την περ. γ της παραγράφου 2.2.3.4 της παρούσης, αναλύεται στο σχετικό πεδίο που προβάλλει κατόπιν θετικής απάντησης.

Όσον αφορά στις υποχρεώσεις του όσον αφορά στην καταβολή φόρων ή εισφορών κοινωνικής ασφάλισης (περ. α' και β' της παρ. 2 του άρθρου 73 του ν. 4412/2016) αυτές θεωρείται ότι δεν έχουν αθετηθεί εφόσον δεν έχουν καταστεί ληξιπρόθεσμες ή εφόσον έχουν υπαχθεί σε δεσμευτικό διακανονισμό που τηρείται. Στην περίπτωση αυτή, ο οικονομικός φορέας δεν υποχρεούται να απαντήσει καταφατικά στο σχετικό πεδίο του ΕΕΕΣ με το οποίο ερωτάται εάν ο οικονομικός φορέας έχει ανεκπλήρωτες υποχρεώσεις όσον αφορά στην καταβολή φόρων ή εισφορών κοινωνικής ασφάλισης ή, κατά περίπτωση, εάν έχει αθετήσει τις παραπάνω υποχρεώσεις του.

## **2.2.9.2 Αποδεικτικά μέσα**

**A.** Το δικαίωμα συμμετοχής των οικονομικών φορέων και οι όροι και προϋποθέσεις συμμετοχής τους, όπως ορίζονται στις παραγράφους 2.2.1 έως 2.2.8, κρίνονται:

- α) κατά την υποβολή της αίτησης εκδήλωσης ενδιαφέροντος ή της προσφοράς, με την υποβολή του ΕΕΕΣ,
- β) κατά την υποβολή των δικαιολογητικών του και
- γ) κατά την εξέταση της υπεύθυνης δήλωσης, σύμφωνα με όσα ορίζονται στην , περί κατακύρωσης και σύναψης σύμβασης.

Αν επέλθουν μεταβολές στις προϋποθέσεις τις οποίες οι προσφέροντες/υποψήφιοι είχαν δηλώσει ότι πληρούν, σύμφωνα με την υποπαρ 2.2.9.1 της παρούσας, περί Ευρωπαϊκού Ενιαίου Εγγράφου Σύμβασης, μέχρι τη σύναψη της σύμβασης, οι προσφέροντες οφείλουν να ενημερώσουν αμελλητί την αναθέτουσα αρχή σχετικά.

Σε περίπτωση έγκαιρης και προσηκούσας ενημέρωσης της αναθέτουσας αρχής κατά την αμέσως προηγούμενη παράγραφο, δεν καταπίπτει υπέρ της αναθέτουσας αρχής η εγγύηση συμμετοχής του. Σε αντίθετη περίπτωση, καταπίπτει υπέρ της αναθέτουσας αρχής η εγγύηση συμμετοχής του προσωρινού αναδόχου, που είχε προσκομισθεί, σύμφωνα με την παρ. 1 του άρθρου 72, περί εγγυήσεων.

Για την απόδειξη της μη συνδρομής λόγων αποκλεισμού κατ' άρθρο 2.2.3 και της πλήρωσης των κριτηρίων ποιοτικής επιλογής κατά τις παραγράφους 2.2.4, 2.2.5, 2.2.6 και 2.2.7, οι οικονομικοί φορείς προσκομίζουν τα δικαιολογητικά του παρόντος. Η προσκόμιση των εν λόγω δικαιολογητικών γίνεται κατά τα οριζόμενα στην παράγραφο 3.2 από τον προσωρινό ανάδοχο. Η αναθέτουσα αρχή μπορεί να ζητεί από προσφέροντες, σε οποιοδήποτε χρονικό σημείο κατά τη διάρκεια της διαδικασίας, να υποβάλλουν όλα ή ορισμένα δικαιολογητικά, όταν αυτό απαιτείται για την ορθή διεξαγωγή της διαδικασίας.

Οι οικονομικοί φορείς δεν υποχρεούνται να υποβάλλουν δικαιολογητικά ή άλλα αποδεικτικά στοιχεία, αν και στο μέτρο που η αναθέτουσα αρχή έχει τη δυνατότητα να λαμβάνει τα πιστοποιητικά ή τις συναφείς πληροφορίες απευθείας μέσω πρόσβασης σε εθνική βάση δεδομένων σε οποιοδήποτε κράτος - μέλος της Ένωσης, η οποία διατίθεται δωρεάν, όπως εθνικό μητρώο συμβάσεων, εικονικό φάκελο επιχείρησης, ηλεκτρονικό σύστημα αποθήκευσης εγγράφων ή σύστημα προεπιλογής. Η δήλωση για την πρόσβαση σε εθνική βάση δεδομένων εμπεριέχεται στο Ευρωπαϊκό Ενιαίο Έγγραφο Σύμβασης (ΕΕΕΣ), στο οποίο περιέχονται επίσης οι πληροφορίες που απαιτούνται για τον συγκεκριμένο σκοπό, όπως η ηλεκτρονική διεύθυνση της βάσης δεδομένων, τυχόν δεδομένα αναγνώρισης και, κατά περίπτωση, η απαραίτητη δήλωση συναίνεσης.

Οι οικονομικοί φορείς δεν υποχρεούνται να υποβάλουν δικαιολογητικά, όταν η αναθέτουσα αρχή που έχει αναθέσει τη σύμβαση διαθέτει ήδη τα ως άνω δικαιολογητικά και αυτά εξακολουθούν να ισχύουν.

Τα δικαιολογητικά του παρόντος υποβάλλονται και γίνονται αποδεκτά σύμφωνα με την παράγραφο 2.4.2.5 και 3.2 της παρούσας.

Τα αποδεικτικά έγγραφα συντάσσονται στην ελληνική γλώσσα ή συνοδεύονται από επίσημη μετάφρασή τους στην ελληνική γλώσσα σύμφωνα με την παράγραφο 2.1.4.

**B. 1.** Για την απόδειξη της μη συνδρομής των λόγων αποκλεισμού της παραγράφου 2.2.3 οι προσφέροντες οικονομικοί φορείς προσκομίζουν αντίστοιχα τα δικαιολογητικά που αναφέρονται παρακάτω:

Αν το αρμόδιο για την έκδοση των ανωτέρω κράτος-μέλος ή χώρα δεν εκδίδει τέτοιου είδους έγγραφα ή πιστοποιητικά ή όπου το έγγραφο ή τα πιστοποιητικά αυτά δεν καλύπτουν όλες τις περιπτώσεις που αναφέρονται στις παραγράφους 2.2.3.1 και 2.2.3.2 περ. α' και β', καθώς και στην περ. β' της παραγράφου 2.2.3.4, τα έγγραφα ή τα πιστοποιητικά μπορεί να αντικαθίστανται από ένορκη βεβαίωση ή, στα κράτη - μέλη ή στις χώρες όπου δεν προβλέπεται ένορκη βεβαίωση, από υπεύθυνη δήλωση του ενδιαφερομένου ενώπιον αρμόδιας δικαστικής ή διοικητικής αρχής, συμβολαιογράφου ή αρμόδιου επαγγελματικού ή

εμπορικού οργανισμού του κράτους - μέλους ή της χώρας καταγωγής ή της χώρας όπου είναι εγκατεστημένος ο οικονομικός φορέας. Οι αρμόδιες δημόσιες αρχές παρέχουν, όπου κρίνεται αναγκαίο, επίσημη δήλωση στην οποία αναφέρεται ότι δεν εκδίδονται τα έγγραφα ή τα πιστοποιητικά της παρούσας παραγράφου ή ότι τα έγγραφα αυτά δεν καλύπτουν όλες τις περιπτώσεις που αναφέρονται στις παραγράφους 2.2.3.1 και 2.2.3.2 περ. α' και β', καθώς και στην περ. β' της παραγράφου 2.2.3.4. Οι επίσημες δηλώσεις καθίστανται διαθέσιμες μέσω του επιγραμμικού αποθετηρίου πιστοποιητικών (e-Certis) του άρθρου 81 του ν. 4412/2016.

Ειδικότερα οι οικονομικοί φορείς προσκομίζουν:

**α)** για την παράγραφο 2.2.3.1 απόσπασμα του σχετικού μητρώου, όπως του ποινικού μητρώου ή, ελλείψει αυτού, ισοδύναμο έγγραφο που εκδίδεται από αρμόδια δικαστική ή διοικητική αρχή του κράτους-μέλους ή της χώρας καταγωγής ή της χώρας όπου είναι εγκατεστημένος ο οικονομικός φορέας, από το οποίο προκύπτει ότι πληρούνται αυτές οι προϋποθέσεις, που να έχει εκδοθεί έως τρεις (3) μήνες πριν από την υποβολή του.

Η υποχρέωση προσκόμισης του ως άνω αποσπάσματος αφορά και στα μέλη του διοικητικού, διευθυντικού ή εποπτικού οργάνου του εν λόγω οικονομικού φορέα ή στα πρόσωπα που έχουν εξουσία εκπροσώπησης, λήψης αποφάσεων ή ελέγχου σε αυτό κατά τα ειδικότερα αναφερόμενα στην ως άνω παράγραφο 2.2.3.1,

**β)** για την παράγραφο 2.2.3.2 πιστοποιητικό που εκδίδεται από την αρμόδια αρχή του οικείου κράτους - μέλους ή χώρας, που να είναι εν ισχύ κατά το χρόνο υποβολής του, άλλως, στην περίπτωση που δεν αναφέρεται σε αυτό χρόνος ισχύος, που να έχει εκδοθεί έως τρεις (3) μήνες πριν από την υποβολή του.

Ιδίως οι οικονομικοί φορείς που είναι εγκατεστημένοι στην Ελλάδα προσκομίζουν:

**i)** Για την απόδειξη της εκπλήρωσης των φορολογικών υποχρεώσεων της παραγράφου 2.2.3.2 περίπτωση α' αποδεικτικό ενημερότητας εκδιδόμενο από την Α.Α.Δ.Ε..

**ii)** Για την απόδειξη της εκπλήρωσης των υποχρεώσεων προς τους οργανισμούς κοινωνικής ασφάλισης της παραγράφου 2.2.3.2 περίπτωση α' πιστοποιητικό εκδιδόμενο από τον e-ΕΦΚΑ.

**iii)** Για την παράγραφο 2.2.3.2 περίπτωση α', πλέον των ως άνω πιστοποιητικών, υπεύθυνη δήλωση ότι δεν έχει εκδοθεί δικαστική ή διοικητική απόφαση με τελεσίδικη και δεσμευτική ισχύ για την αθέτηση των υποχρεώσεών τους όσον αφορά στην καταβολή φόρων ή εισφορών κοινωνικής ασφάλισης.

**γ)** για την παράγραφο 2.2.3.3 περίπτωση β' πιστοποιητικό που εκδίδεται από την αρμόδια αρχή του οικείου κράτους - μέλους ή χώρας, που να έχει εκδοθεί έως τρεις (3) μήνες πριν από την υποβολή του.

Ιδίως οι οικονομικοί φορείς που είναι εγκατεστημένοι στην Ελλάδα προσκομίζουν:

**i)** Ενιαίο Πιστοποιητικό Δικαστικής Φερεγγυότητας από το αρμόδιο Πρωτοδικείο, από το οποίο προκύπτει ότι δεν τελούν υπό πτώχευση, πτωχευτικό συμβιβασμό ή υπό αναγκαστική διαχείριση ή δικαστική εκκαθάριση ή ότι δεν έχουν υπαχθεί σε διαδικασία εξυγίανσης. Για τις ΙΚΕ προσκομίζεται επιπλέον και πιστοποιητικό του Γ.Ε.Μ.Η. περί μη έκδοσης απόφασης λύσης ή κατάθεσης αίτησης λύσης του νομικού προσώπου, ενώ για τις ΕΠΕ προσκομίζεται επιπλέον πιστοποιητικό μεταβολών.

**ii)** Πιστοποιητικό του Γ.Ε.Μ.Η. από το οποίο προκύπτει ότι το νομικό πρόσωπο δεν έχει λυθεί και τεθεί υπό εκκαθάριση με απόφαση των εταίρων.

**iii)** Εκτύπωση της καρτέλας “Στοιχεία Μητρώου/ Επιχείρησης” από την ηλεκτρονική πλατφόρμα της Ανεξάρτητης Αρχής Δημοσίων Εσόδων, όπως αυτά εμφανίζονται στο taxisnet, από την οποία να προκύπτει η μη αναστολή της επιχειρηματικής δραστηριότητάς τους.

Προκειμένου για τα σωματεία και τους συνεταιρισμούς, το Ενιαίο Πιστοποιητικό Δικαστικής Φερεγγυότητας εκδίδεται για τα σωματεία από το αρμόδιο Πρωτοδικείο, και για τους συνεταιρισμούς για το χρονικό διάστημα έως τις 31.12.2019 από το Ειρηνοδικείο και μετά την παραπάνω ημερομηνία από το Γ.Ε.Μ.Η.

**δ)** Για τις λοιπές περιπτώσεις της παραγράφου 2.2.3.3, υπεύθυνη δήλωση του προσφέροντος οικονομικού φορέα ότι δεν συντρέχουν στο πρόσωπό του οι οριζόμενοι στην παράγραφο λόγοι αποκλεισμού

**ε)** για την παράγραφο 2.2.3.7. υπεύθυνη δήλωση του προσφέροντος οικονομικού φορέα περί μη επιβολής σε βάρος του της κύρωσης του οριζόντιου αποκλεισμού, σύμφωνα τις διατάξεις της κείμενης νομοθεσίας.

**στ)** δεν εφαρμόζεται εν προκειμένω (διατηρείται για λόγους αρίθμησης)

**ζ)** Για την παράγραφο 2.2.3.9. υπεύθυνη δήλωση του προσφέροντος οικονομικού φορέα με το εξής περιεχόμενο «Δηλώνω υπεύθυνα ότι δεν υπάρχει ρωσική συμμετοχή στον οικονομικό φορέα που εκπροσωπώ, σύμφωνα με τους περιορισμούς που περιλαμβάνονται στο άρθρο 5ια του κανονισμού του Συμβουλίου (ΕΕ) αριθ. 833/2014 της 31ης Ιουλίου 2014 σχετικά με περιοριστικά μέτρα λόγω των ενεργειών της Ρωσίας που αποσταθεροποιούν την κατάσταση στην Ουκρανία, όπως τροποποιήθηκε από τον με αριθ. 2022/578 Κανονισμό του Συμβουλίου (ΕΕ) της 8ης Απριλίου 2022. Συγκεκριμένα δηλώνω ότι: (α) ο οικονομικός φορέας που εκπροσωπώ δεν είναι Ρώσος υπήκοος, ούτε φυσικό ή νομικό πρόσωπο, οντότητα ή φορέας εγκατεστημένος στη Ρωσία· (β) ο οικονομικός φορέας που εκπροσωπώ δεν είναι νομικό πρόσωπο, οντότητα ή φορέας του οποίου τα δικαιώματα ιδιοκτησίας κατέχει άμεσα ή έμμεσα σε ποσοστό άνω του πενήντα τοις εκατό (50%) οντότητα αναφερόμενη στο στοιχείο α) της παρούσας, (γ) ούτε ο υπεύθυνα δηλώνων ούτε ο οικονομικός φορέας που εκπροσωπώ δεν είμαστε φυσικό ή νομικό πρόσωπο, οντότητα ή όργανο που ενεργεί εξ ονόματος ή κατ' εντολή οντότητας που αναφέρεται στο σημείο (α) ή (β) παραπάνω, (δ) δεν υπάρχει συμμετοχή φορέων και οντοτήτων που απαριθμούνται στα ανωτέρω στοιχεία α) έως γ), άνω του 10 % της αξίας της σύμβασης των υπεργολάβων, προμηθευτών ή φορέων στις ικανότητες των οποίων να στηρίζεται ο οικονομικός φορέας τον οποίον εκπροσωπώ.»

**B.2.** Για την απόδειξη της απαίτησης του άρθρου 2.2.4. (απόδειξη καταλληλότητας για την άσκηση επαγγελματικής δραστηριότητας) προσκομίζουν πιστοποιητικό/βεβαίωση του οικείου επαγγελματικού (ή εμπορικού) μητρώου του κράτους εγκατάστασης. Οι οικονομικοί φορείς που είναι εγκατεστημένοι σε κράτος μέλος της Ευρωπαϊκής Ένωσης προσκομίζουν πιστοποιητικό/βεβαίωση του αντίστοιχου επαγγελματικού (ή εμπορικού) μητρώου του Παραρτήματος XI του Προσαρτήματος Α' του ν. 4412/2016, με το οποίο πιστοποιείται αφενός η εγγραφή τους σε αυτό και αφετέρου το ειδικό επάγγελμά τους. Στην περίπτωση που χώρα δεν τηρεί τέτοιο μητρώο, το έγγραφο ή το πιστοποιητικό μπορεί να αντικαθίσταται από ένορκη βεβαίωση ή, στα κράτη - μέλη ή στις χώρες όπου δεν προβλέπεται ένορκη βεβαίωση, από υπεύθυνη δήλωση του ενδιαφερομένου ενώπιον αρμόδιας δικαστικής ή διοικητικής αρχής, συμβολαιογράφου ή αρμόδιου επαγγελματικού οργανισμού της χώρας καταγωγής ή της χώρας όπου είναι εγκατεστημένος ο οικονομικός φορέας ότι δεν τηρείται τέτοιο μητρώο και ότι ασκεί τη δραστηριότητα που απαιτείται για την εκτέλεση του αντικειμένου της υπό ανάθεση σύμβασης.

Οι εγκατεστημένοι στην Ελλάδα οικονομικοί φορείς προσκομίζουν βεβαίωση εγγραφής στο οικείο επαγγελματικό μητρώο ή πιστοποιητικό που εκδίδεται από την οικεία υπηρεσία του Γ.Ε.ΜΗ.

Επισημαίνεται ότι, τα δικαιολογητικά που αφορούν στην απόδειξη της απαίτησης του άρθρου 2.2.4 (απόδειξη καταλληλότητας για την άσκηση επαγγελματικής δραστηριότητας) γίνονται αποδεκτά, εφόσον έχουν εκδοθεί έως τριάντα (30) εργάσιμες ημέρες πριν από την υποβολή τους, εκτός αν, σύμφωνα με τις ειδικότερες διατάξεις αυτών, φέρουν συγκεκριμένο χρόνο ισχύος.

**B.3.** Για την απόδειξη της οικονομικής και χρηματοοικονομικής επάρκειας της παραγράφου 2.2.5 οι οικονομικοί φορείς προσκομίζουν:

- Ισολογισμούς ή αποσπάσματα ισολογισμών των τριών (3) τελευταίων διαχειριστικών χρήσεων (2019, 2020 και 2021), σύμφωνα με την περί εταιρειών νομοθεσία της χώρας όπου είναι εγκατεστημένος ο διαγωνιζόμενος, σε περίπτωση που υποχρεούται στην κατάρτιση Ισολογισμών, ή σε περίπτωση που δεν υποχρεούται στην κατάρτιση ισολογισμών το έντυπο Ε3 των τελευταίων τριών (3) διαχειριστικών χρήσεων (2019, 2020 και 2021) για το μέσο γενικό ετήσιο κύκλο εργασιών ή στην περίπτωση που ο υποψήφιος εδρεύει στο εξωτερικό, τα αντίστοιχα ισχύοντα αποδεικτικά έγγραφα. Σε περίπτωση που πρόκειται για φυσικό πρόσωπο, αντίστοιχες Δηλώσεις Φόρου Εισοδήματος ή Εκκαθαριστικά Σημειώματα ή άλλα κατάλληλα έγγραφα και δικαιολογητικά.
- Εάν ο διαγωνιζόμενος λειτουργεί ή ασκεί επιχειρηματική δραστηριότητα για χρονικό διάστημα μικρότερο των τριών τελευταίων διαχειριστικών χρήσεων, θα πρέπει να υποβάλει στοιχεία για τις διαχειριστικές χρήσεις που λειτουργεί, από τα οποία να προκύπτει ότι συντρέχει η ανωτέρω επάρκεια.

Σε περίπτωση ένωσης οικονομικών φορέων που υποβάλλει κοινή προσφορά, τα ανωτέρω δικαιολογητικά προσκομίζονται για κάθε μέλος της ένωσης ξεχωριστά, αλλά σε κάθε περίπτωση το σχετικό κριτήριο καλύπτεται αθροιστικά από τα μέλη της ένωσης.

Επισημαίνεται ότι εάν ο οικονομικός φορέας, για βάσιμο λόγο, δεν είναι σε θέση να προσκομίσει τα ανωτέρω δικαιολογητικά, μπορεί να αποδεικνύει την οικονομική και χρηματοοικονομική του επάρκεια με οποιοδήποτε άλλο κατάλληλο έγγραφο

**B.4.** Για την απόδειξη της τεχνικής ικανότητας της παραγράφου 2.2.6 οι οικονομικοί φορείς προσκομίζουν:

- Σχετικά με την απαίτηση της παραγράφου **2.2.6**:

|         |  |         |                             |   |                |              |  |  |  |
|---------|--|---------|-----------------------------|---|----------------|--------------|--|--|--|
| α.<br>1 | <p>Πίνακα των κυριότερων έργων που ολοκλήρωσε κατά τη διάρκεια των τελευταίων τριών (3) ετών, (τα 3 έτη λήγουν την ημερομηνία διενέργειας του Διαγωνισμού) ο υποψήφιος Ανάδοχος και είναι συναφή με τον εν λόγω Διαγωνισμό, από πλευράς απαιτήσεων υλοποίησης φυσικού αντικείμενου, σύμφωνα με τα οριζόμενα στην παρ. 2.2.6 της παρούσας. Ο Πίνακας των κυριότερων έργων πρέπει να συνταχθεί σύμφωνα με το ακόλουθο υπόδειγμα:</p>   |         |                             |   |                |              |  |  |  |
|         | A/A  | ΠΕΛΑΤΗΣ | ΣΥΝΤΟΜΗ ΠΕΡΙΓΡΑΦΗ ΤΟΥ ΕΡΓΟΥ | ΔΙΑΡΚΕΙΑ ΕΚΤΕΛΕΣΗΣ ΗΣ ΕΡΓΟΥ (από – έως) | ΠΡΟΫΠΟΛΟΓΙΣΜΟΣ | ΠΑΡΟΥΣΑ ΦΑΣΗ | ΣΥΝΟΠΤΙΚΗ ΠΕΡΙΓΡΑΦΗ ΣΥΝΕΙΣΦΟΡΑΣ ΣΤΟ ΕΡΓΟ | ΠΟΣΟΣΤΟ ΣΥΜΜΕΤΟΧΗΣ ΣΤΟ ΕΡΓΟ (προϋπολογισμός) | ΣΤΟΙΧΕΙΟ ΤΕΚΜΗΡΙΩΣΗΣ ΗΣ (τύπος & ημ/νία) |
|         |  |         |                             |   |                |              |  |  |  |
|         | <p>Όπου:</p> <ul style="list-style-type: none"> <li>• «ΠΑΡΟΥΣΑ ΦΑΣΗ»: ολοκληρωμένο επιτυχώς</li> <li>• «ΣΤΟΙΧΕΙΟ ΤΕΚΜΗΡΙΩΣΗΣ»: Η επιτυχής υλοποίηση του έργου αποδεικνύεται, εάν μεν ο αποδέκτης είναι αναθέτουσα αρχή, από συμβάσεις και πιστοποιητικά ορθής εκτέλεσης αυτών που έχουν εκδοθεί ή θεωρηθεί από την αρμόδια αρχή, στα οποία περιγράφεται το αντικείμενο της σύμβασης και θα αναφέρεται ο χρόνος υλοποίησης της και θα βεβαιώνεται ότι αυτή εκτελέστηκε έντεχνα και εντός των εγκεκριμένων χρονοδιαγραμμάτων και, εάν δε ο αποδέκτης είναι ιδιωτικός φορέας, με αντίστοιχη δήλωση του αποδέκτη. Εφόσον δεν είναι δυνατή η προσκόμιση των παραπάνω, προσκομίζεται υπεύθυνη δήλωση του οικονομικού φορέα, στην οποία θα αναφέρεται ο λόγος για τον οποίο δεν κατέστη εφικτή η προσκόμιση των παραπάνω δικαιολογητικών και η οποία θα συνοδεύεται από αντίγραφο του τιμολογίου και, εφόσον υφίσταται, της σχετικής σύμβασης.</li> </ul> |         |                             |   |                |              |  |  |  |

**B.5.** Για την απόδειξη της συμμόρφωσής τους με πρότυπα διασφάλισης ποιότητας και πρότυπα περιβαλλοντικής διαχείρισης της παραγράφου 2.2.7 οι οικονομικοί φορείς προσκομίζουν πιστοποιητικό EN ISO 9001:2015 (ή ισοδύναμο) σε ισχύ και EN ISO/IEC 27001:2013 – Διαχείριση ασφάλειας πληροφοριών (ή ισοδύναμο) σε ισχύ.

**B.6.** Για την απόδειξη της νόμιμης εκπροσώπησης, στις περιπτώσεις που ο οικονομικός φορέας είναι νομικό πρόσωπο και εγγράφεται υποχρεωτικά ή προαιρετικά, κατά την κείμενη νομοθεσία, και δηλώνει την εκπροσώπηση και τις μεταβολές της σε αρμόδια αρχή (πχ ΓΕΜΗ), προσκομίζει σχετικό πιστοποιητικό



ισχύουσας εκπροσώπησης, το οποίο πρέπει να έχει εκδοθεί έως τριάντα (30) εργάσιμες ημέρες πριν από την υποβολή του, εκτός αν αυτό φέρει συγκεκριμένο χρόνο ισχύος.

Ειδικότερα για τους ημεδαπούς οικονομικούς φορείς προσκομίζονται:

i) **για την απόδειξη της νόμιμης εκπροσώπησης**, στις περιπτώσεις που ο οικονομικός φορέας είναι νομικό πρόσωπο και υποχρεούται, κατά την κείμενη νομοθεσία, να δηλώνει την εκπροσώπηση και τις μεταβολές της στο ΓΕΜΗ, προσκομίζει σχετικό πιστοποιητικό ισχύουσας εκπροσώπησης, το οποίο πρέπει να έχει εκδοθεί έως τριάντα (30) εργάσιμες ημέρες πριν από την υποβολή του.

ii) Για την **απόδειξη της νόμιμης σύστασης και των μεταβολών** του νομικού προσώπου γενικό πιστοποιητικό μεταβολών του ΓΕΜΗ, εφόσον έχει εκδοθεί έως τρεις (3) μήνες πριν από την υποβολή του.

Στις λοιπές περιπτώσεις τα κατά περίπτωση νομιμοποιητικά έγγραφα σύστασης και νόμιμης εκπροσώπησης (όπως καταστατικά, πιστοποιητικά μεταβολών, αντίστοιχα ΦΕΚ, αποφάσεις συγκρότησης οργάνων διοίκησης σε σώμα, κλπ., ανάλογα με τη νομική μορφή του οικονομικού φορέα), συνοδευόμενα από υπεύθυνη δήλωση του νόμιμου εκπροσώπου ότι εξακολουθούν να ισχύουν κατά την υποβολή τους.

Σε περίπτωση που για τη διενέργεια της παρούσας διαδικασίας ανάθεσης έχουν χορηγηθεί εξουσίες σε πρόσωπο πλέον αυτών που αναφέρονται στα παραπάνω έγγραφα, προσκομίζεται επιπλέον απόφαση-πρακτικό του αρμοδίου καταστατικού οργάνου διοίκησης του νομικού προσώπου με την οποία χορηγήθηκαν οι σχετικές εξουσίες. Όσον αφορά τα φυσικά πρόσωπα, εφόσον έχουν χορηγηθεί εξουσίες σε τρίτα πρόσωπα, προσκομίζεται εξουσιοδότηση του οικονομικού φορέα.

Οι αλλοδαποί οικονομικοί φορείς προσκομίζουν τα προβλεπόμενα, κατά τη νομοθεσία της χώρας εγκατάστασης, αποδεικτικά έγγραφα, και εφόσον δεν προβλέπονται, υπεύθυνη δήλωση του νόμιμου εκπροσώπου, από την οποία αποδεικνύονται τα ανωτέρω ως προς τη νόμιμη σύσταση, μεταβολές και εκπροσώπηση του οικονομικού φορέα.

Οι ως άνω υπεύθυνες δηλώσεις γίνονται αποδεκτές, εφόσον έχουν συνταχθεί μετά την κοινοποίηση της πρόσκλησης για την υποβολή των δικαιολογητικών.

Από τα ανωτέρω έγγραφα πρέπει να προκύπτουν η νόμιμη σύσταση του οικονομικού φορέα, όλες οι σχετικές τροποποιήσεις των καταστατικών, το/τα πρόσωπο/α που δεσμεύει/ουν νόμιμα την εταιρία κατά την ημερομηνία διενέργειας του διαγωνισμού (νόμιμος εκπρόσωπος, δικαίωμα υπογραφής κλπ.), τυχόν τρίτοι, στους οποίους έχει χορηγηθεί εξουσία εκπροσώπησης, καθώς και η θητεία του/των ή/και των μελών του οργάνου διοίκησης/ νόμιμου εκπροσώπου.

**B.7.** Οι οικονομικοί φορείς που είναι εγγεγραμμένοι σε επίσημους καταλόγους που προβλέπονται από τις εκάστοτε ισχύουσες εθνικές διατάξεις ή διαθέτουν πιστοποίηση από οργανισμούς πιστοποίησης που συμμορφώνονται με τα ευρωπαϊκά πρότυπα πιστοποίησης, κατά την έννοια του Παραρτήματος VII του

Προσαρτήματος Α' του ν. 4412/2016, μπορούν να προσκομίζουν στις αναθέτουσες αρχές πιστοποιητικό εγγραφής εκδιδόμενο από την αρμόδια αρχή ή το πιστοποιητικό που εκδίδεται από τον αρμόδιο οργανισμό πιστοποίησης.

Στα πιστοποιητικά αυτά αναφέρονται τα δικαιολογητικά βάσει των οποίων έγινε η εγγραφή των εν λόγω οικονομικών φορέων στον επίσημο κατάλογο ή η πιστοποίηση και η κατάταξη στον εν λόγω κατάλογο.

Η πιστοποιούμενη εγγραφή στους επίσημους καταλόγους από τους αρμόδιους οργανισμούς ή το πιστοποιητικό, που εκδίδεται από τον οργανισμό πιστοποίησης, συνιστά τεκμήριο καταλληλότητας όσον αφορά τις απαιτήσεις ποιοτικής επιλογής, τις οποίες καλύπτει ο επίσημος κατάλογος ή το πιστοποιητικό.

Οι οικονομικοί φορείς που είναι εγγεγραμμένοι σε επίσημους καταλόγους απαλλάσσονται από την υποχρέωση υποβολής των δικαιολογητικών που αναφέρονται στο πιστοποιητικό εγγραφής τους. Ειδικώς όσον αφορά την καταβολή των εισφορών κοινωνικής ασφάλισης και των φόρων και τελών, προσκομίζονται επιπροσθέτως της βεβαίωσης εγγραφής στον επίσημο κατάλογο και πιστοποιητικά, κατά τα οριζόμενα ανωτέρω στην περίπτωση Β.1, υποπερ. i, ii και iii της περ. β.

**Β.8.** Οι ενώσεις οικονομικών φορέων που υποβάλλουν κοινή προσφορά, υποβάλλουν τα παραπάνω, κατά περίπτωση δικαιολογητικά, για κάθε οικονομικό φορέα που συμμετέχει στην ένωση, σύμφωνα με τα ειδικότερα προβλεπόμενα στο άρθρο 19 παρ. 2 του ν. 4412/2016.

**Β.9.** Στην περίπτωση που οικονομικός φορέας επιθυμεί να στηριχθεί στις ικανότητες άλλων φορέων, σύμφωνα με την παράγραφο 2.2.8 για την απόδειξη ότι θα έχει στη διάθεσή του τους αναγκαίους πόρους, προσκομίζει, ιδίως, σχετική έγγραφη δέσμευση των φορέων αυτών για τον σκοπό αυτό. Ειδικότερα, προσκομίζεται έγγραφο (συμφωνητικό ή σε περίπτωση νομικού προσώπου απόφαση του αρμοδίου οργάνου διοίκησης αυτού ή σε περίπτωση φυσικού προσώπου υπεύθυνη δήλωση), δυνάμει του οποίου αμφότεροι, διαγωνιζόμενος οικονομικός φορέας και τρίτος φορέας, εγκρίνουν τη μεταξύ τους συνεργασία για την κατά περίπτωση παροχή προς τον διαγωνιζόμενο της χρηματοοικονομικής ή/και τεχνικής ή/και επαγγελματικής ικανότητας του φορέα, ώστε αυτή να είναι στη διάθεση του διαγωνιζόμενου για την εκτέλεση της Σύμβασης. Η σχετική αναφορά θα πρέπει να είναι λεπτομερής και να αναφέρει κατ' ελάχιστον τους συγκεκριμένους πόρους που θα είναι διαθέσιμοι για την εκτέλεση της σύμβασης και τον τρόπο δια του οποίου θα χρησιμοποιηθούν αυτοί για την εκτέλεση της σύμβασης. Ο τρίτος θα δεσμεύεται ρητά ότι θα διαθέσει στον διαγωνιζόμενο τους συγκεκριμένους πόρους κατά τη διάρκεια της σύμβασης και ο διαγωνιζόμενος ότι θα κάνει χρήση αυτών σε περίπτωση που του ανατεθεί η σύμβαση.

**Β.10.** Στην περίπτωση που ο οικονομικός φορέας δηλώνει στην προσφορά του ότι θα κάνει χρήση υπεργολάβων, στις ικανότητες των οποίων **δεν στηρίζεται**, προσκομίζεται υπεύθυνη δήλωση του προσφέροντος με αναφορά του τμήματος της σύμβασης το οποίο προτίθεται να αναθέσει σε τρίτους υπό

μορφή υπεργολαβίας και υπεύθυνη δήλωση των υπεργολάβων ότι αποδέχονται την εκτέλεση των εργασιών.

#### **B.11. Επισημαίνεται ότι γίνονται αποδεκτές:**

- οι ένορκες βεβαιώσεις που αναφέρονται στην παρούσα Διακήρυξη, εφόσον έχουν συνταχθεί έως τρεις (3) μήνες πριν από την υποβολή τους,
- οι υπεύθυνες δηλώσεις, εφόσον έχουν συνταχθεί μετά την κοινοποίηση της πρόσκλησης για την υποβολή των δικαιολογητικών. Σημειώνεται ότι δεν απαιτείται θεώρηση του γνησίου της υπογραφής τους.

## **2.3 Κριτήρια Ανάθεσης**

---

### **2.3.1 Κριτήριο ανάθεσης**

Κριτήριο ανάθεσης της Σύμβασης είναι η πλέον συμφέρουσα από οικονομική άποψη προσφορά, αποκλειστικά βάσει τιμής.

## **2.4 Κατάρτιση - Περιεχόμενο Προσφορών**

---

### **2.4.1 Γενικοί όροι υποβολής προσφορών**

Οι προσφορές υποβάλλονται με βάση τις απαιτήσεις που ορίζονται στα Παραρτήματα I και II της Διακήρυξης, για όλες τις περιγραφόμενες υπηρεσίες ανά είδος για ένα, περισσότερα ή όλα τα τμήματα του διαγωνισμού.

Δεν επιτρέπονται εναλλακτικές προσφορές.

Η ένωση οικονομικών φορέων υποβάλλει κοινή προσφορά, η οποία υπογράφεται υποχρεωτικά ηλεκτρονικά είτε από όλους τους οικονομικούς φορείς που αποτελούν την ένωση, είτε από εκπρόσωπό τους νομίμως εξουσιοδοτημένο. Στην προσφορά, απαραίτητως πρέπει να προσδιορίζεται η έκταση και το είδος της συμμετοχής του (συμπεριλαμβανομένης της κατανομής αμοιβής μεταξύ τους) κάθε μέλους της ένωσης, καθώς και ο εκπρόσωπος/συντονιστής αυτής.

Οι οικονομικοί φορείς μπορούν να αποσύρουν την προσφορά τους, πριν την καταληκτική ημερομηνία υποβολής προσφοράς, χωρίς να απαιτείται έγκριση εκ μέρους του αποφαινομένου οργάνου της αναθέτουσας αρχής, υποβάλλοντας έγγραφη ειδοποίηση προς την αναθέτουσα αρχή μέσω της λειτουργικότητας «Επικοινωνία» του ΕΣΗΔΗΣ.

## 2.4.2 Χρόνος και Τρόπος υποβολής προσφορών

**2.4.2.1.** Οι προσφορές υποβάλλονται από τους ενδιαφερόμενους ηλεκτρονικά, μέσω του ΕΣΗΔΗΣ, μέχρι την καταληκτική ημερομηνία και ώρα που ορίζει η παρούσα διακήρυξη, στην Ελληνική Γλώσσα, σε ηλεκτρονικό φάκελο, σύμφωνα με τα αναφερόμενα στον ν.4412/2016, ιδίως στα άρθρα 36 και 37 και στην κατ' εξουσιοδότηση και στην κατ' εξουσιοδότηση της παρ. 5 του άρθρου 36 του ν.4412/2016 εκδοθείσα υπ' αριθμ. 64233/08.06.2021 (Β'2453/ 09.06.2021) Κοινή Απόφαση των Υπουργών Ανάπτυξης και Επενδύσεων και Ψηφιακής Διακυβέρνησης με θέμα «Ρυθμίσεις τεχνικών ζητημάτων που αφορούν την ανάθεση των Δημοσίων Συμβάσεων Προμηθειών και Υπηρεσιών με χρήση των επιμέρους εργαλείων και διαδικασιών του Εθνικού Συστήματος Ηλεκτρονικών Δημοσίων Συμβάσεων (ΕΣΗΔΗΣ)», εφεξής «Κ.Υ.Α. ΕΣΗΔΗΣ Προμήθειες και Υπηρεσίες».

Για τη συμμετοχή στο διαγωνισμό οι ενδιαφερόμενοι οικονομικοί φορείς απαιτείται να διαθέτουν προηγμένη ηλεκτρονική υπογραφή που υποστηρίζεται τουλάχιστον από αναγνωρισμένο (εγκεκριμένο) πιστοποιητικό, το οποίο χορηγήθηκε από πάροχο υπηρεσιών πιστοποίησης, ο οποίος περιλαμβάνεται στον κατάλογο εμπιστευσης που προβλέπεται στην απόφαση 2009/767/ΕΚ και σύμφωνα με τα οριζόμενα στο Κανονισμό (ΕΕ) 910/2014 και στην υπ' αριθμ. 64233 Κοινή Υπουργική Απόφαση (ΦΕΚ Β' 2453/09.06.2021) με τίτλο «*Ρυθμίσεις τεχνικών ζητημάτων που αφορούν την ανάθεση των Δημοσίων Συμβάσεων Προμηθειών και Υπηρεσιών με χρήση των επιμέρους εργαλείων και διαδικασιών του Εθνικού Συστήματος Ηλεκτρονικών Δημοσίων Συμβάσεων (ΕΣΗΔΗΣ).*» και να εγγραφούν στο ηλεκτρονικό σύστημα (ΕΣΗΔΗΣ- Διαδικτυακή πύλη [www.promitheus.gov.gr](http://www.promitheus.gov.gr)), σύμφωνα με την περ. β της παρ. 2 του άρθρου 37 του ν. 4412/2016 και τις διατάξεις του άρθρου 6 της ανωτέρω Κ.Υ.Α..

**2.4.2.2.** Ο χρόνος υποβολής της προσφοράς μέσω του ΕΣΗΔΗΣ βεβαιώνεται αυτόματα από το ΕΣΗΔΗΣ με υπηρεσίες χρονοσήμανσης, σύμφωνα με τα οριζόμενα στο άρθρο 37 του ν. 4412/2016 και τις διατάξεις του άρθρου 10 της ως άνω κοινής υπουργικής απόφασης.

Μετά την παρέλευση της καταληκτικής ημερομηνίας και ώρας, δεν υπάρχει η δυνατότητα υποβολής προσφοράς στο ΕΣΗΔΗΣ. Σε περιπτώσεις τεχνικής αδυναμίας λειτουργίας του ΕΣΗΔΗΣ, η αναθέτουσα αρχή ρυθμίζει τα της συνέχειας του διαγωνισμού με αιτιολογημένη απόφασή της.

**2.4.2.3.** Οι οικονομικοί φορείς υποβάλλουν με την προσφορά τους τα ακόλουθα σύμφωνα με τις διατάξεις του άρθρου 13 της ίδιας ως άνω Κ.Υ.Α. για κάθε τμήμα:

(α) έναν ηλεκτρονικό (υπο)φάκελο με την ένδειξη «Δικαιολογητικά Συμμετοχής–Τεχνική Προσφορά», στον οποίο περιλαμβάνεται το σύνολο των κατά περίπτωση απαιτούμενων δικαιολογητικών και η τεχνική προσφορά, σύμφωνα με τις διατάξεις της κείμενης νομοθεσίας και την παρούσα.

(β) έναν ηλεκτρονικό (υπο)φάκελο με την ένδειξη «Οικονομική Προσφορά», στον οποίο περιλαμβάνεται η οικονομική προσφορά του οικονομικού φορέα και το σύνολο των κατά περίπτωση απαιτούμενων δικαιολογητικών.

Από τον Οικονομικό Φορέα σημαίνονται, με χρήση της σχετικής λειτουργικότητας του ΕΣΗΔΗΣ, τα στοιχεία εκείνα της προσφοράς του που έχουν εμπιστευτικό χαρακτήρα σύμφωνα με τα οριζόμενα στο άρθρο 21 του ν. 4412/2016. Εφόσον ένας οικονομικός φορέας χαρακτηρίζει πληροφορίες ως εμπιστευτικές, λόγω ύπαρξης τεχνικού ή εμπορικού απορρήτου, στη σχετική δήλωσή του, αναφέρει ρητά όλες τις σχετικές διατάξεις νόμου ή διοικητικές πράξεις που επιβάλλουν την εμπιστευτικότητα της συγκεκριμένης πληροφορίας.

Δεν χαρακτηρίζονται ως εμπιστευτικές, πληροφορίες σχετικά με τις τιμές μονάδας, τις προσφερόμενες ποσότητες, την οικονομική προσφορά και τα στοιχεία της τεχνικής προσφοράς που χρησιμοποιούνται για την αξιολόγησή της.

**2.4.2.4.** Εφόσον οι Οικονομικοί Φορείς καταχωρίσουν τα στοιχεία, μεταδεδομένα και συνημμένα ηλεκτρονικά αρχεία, που αφορούν δικαιολογητικά συμμετοχής-τεχνικής προσφοράς και οικονομικής προσφοράς τους στις αντίστοιχες ειδικές ηλεκτρονικές φόρμες του ΕΣΗΔΗΣ, στην συνέχεια, μέσω σχετικής λειτουργικότητας, εξάγουν αναφορές (εκτυπώσεις) σε μορφή ηλεκτρονικών αρχείων με μορφότυπο PDF, τα οποία αποτελούν συνοπτική αποτύπωση των καταχωρισμένων στοιχείων. Τα ηλεκτρονικά αρχεία των εν λόγω αναφορών (εκτυπώσεων) υπογράφονται ψηφιακά, σύμφωνα με τις προβλεπόμενες διατάξεις (περ. β της παρ. 2 του άρθρου 37) και επισυνάπτονται από τον Οικονομικό Φορέα στους αντίστοιχους υποφακέλους. Επισημαίνεται ότι η εξαγωγή και η επισύναψη των προαναφερθέντων αναφορών (εκτυπώσεων) δύναται να πραγματοποιείται για κάθε υποφάκελο ξεχωριστά, από τη στιγμή που έχει ολοκληρωθεί η καταχώριση των στοιχείων σε αυτόν.

Εφόσον οι απαιτήσεις της προκήρυξης για την τεχνική προσφορά δεν έχουν αποτυπωθεί στο σύνολό τους στις ειδικές ηλεκτρονικές φόρμες τους συστήματος, ο προσφέρων επισυνάπτει στην τεχνική του προσφορά ψηφιακά υπογεγραμμένα τα σχετικά ηλεκτρονικά αρχεία – συμπληρωματικά αρχεία τεχνικής προσφοράς (βλ. ΠΑΡΑΡΤΗΜΑ Ι – Αναλυτική Περιγραφή Φυσικού και Οικονομικού Αντικειμένου της Σύμβασης).

**2.4.2.5.** Ειδικότερα, όσον αφορά τα συνημμένα ηλεκτρονικά αρχεία της προσφοράς, οι Οικονομικοί Φορείς τα καταχωρίζουν στους ανωτέρω (υπο)φακέλους μέσω του Υποσυστήματος, ως εξής:

Τα έγγραφα που καταχωρίζονται στην ηλεκτρονική προσφορά, και δεν απαιτείται να προσκομισθούν και σε έντυπη μορφή, γίνονται αποδεκτά κατά περίπτωση, σύμφωνα με τα προβλεπόμενα στις διατάξεις:

α) είτε των άρθρων 13, 14 και 28 του ν. 4727/2020 (Α' 184) περί ηλεκτρονικών δημοσίων εγγράφων που φέρουν ηλεκτρονική υπογραφή ή σφραγίδα και, εφόσον πρόκειται για αλλοδαπά δημόσια ηλεκτρονικά έγγραφα, εάν φέρουν επισημείωση e-Apostille

β) είτε των άρθρων 15 και 27 του ν. 4727/2020 (Α' 184) περί ηλεκτρονικών ιδιωτικών εγγράφων που φέρουν ηλεκτρονική υπογραφή ή σφραγίδα

γ) είτε του άρθρου 11 του ν. 2690/1999 (Α' 45),

δ) είτε της παρ. 2 του άρθρου 37 του ν. 4412/2016, περί χρήσης ηλεκτρονικών υπογραφών σε ηλεκτρονικές διαδικασίες δημοσίων συμβάσεων,

ε) είτε της παρ. 8 του άρθρου 92 του ν. 4412/2016, περί συνυποβολής υπεύθυνης δήλωσης στην περίπτωση απλής φωτοτυπίας ιδιωτικών εγγράφων.

Επιπλέον, δεν προσκομίζονται σε έντυπη μορφή τα ΦΕΚ και ενημερωτικά και τεχνικά φυλλάδια και άλλα έντυπα, εταιρικά ή μη, με ειδικό τεχνικό περιεχόμενο, δηλαδή έντυπα με αμιγώς τεχνικά χαρακτηριστικά, όπως αριθμούς, αποδόσεις σε διεθνείς μονάδες, μαθηματικούς τύπους και σχέδια.

Ειδικότερα, τα στοιχεία και δικαιολογητικά για τη συμμετοχή του Οικονομικού Φορέα στη διαδικασία καταχωρίζονται από αυτόν σε μορφή ηλεκτρονικών αρχείων με μορφότυπο PDF.

Ο Οικονομικός Φορέας δύναται να καταχωρίζει ηλεκτρονικά αρχεία άλλων μορφότυπων, εφόσον αυτό απαιτείται ή κρίνεται απαραίτητο για την καλύτερη αποτύπωση, αξιολόγηση ή αξιοποίηση της πληροφορίας που αυτό περιέχει (ενδεικτικά: χρονοπρογραμματισμός έργου σε μορφότυπο MPP/MPX, υπολογιστικά φύλλα σε μορφότυπο XLS/XLSX, βίντεο σε μορφότυπο MPG/AVI/MP4 κ.α.).

Έως την ημέρα και ώρα αποσφράγισης των προσφορών προσκομίζονται με ευθύνη του οικονομικού φορέα στην αναθέτουσα αρχή, σε έντυπη μορφή και σε κλειστό-ούς φάκελο-ους, στον οποίο αναγράφεται ο αποστολέας και ως παραλήπτης η Επιτροπή Διαγωνισμού του παρόντος διαγωνισμού, τα στοιχεία της ηλεκτρονικής προσφοράς του, τα οποία απαιτείται να προσκομισθούν σε πρωτότυπη μορφή. Τέτοια στοιχεία και δικαιολογητικά ενδεικτικά είναι:

α) η πρωτότυπη εγγυητική επιστολή συμμετοχής, πλην των περιπτώσεων που αυτή εκδίδεται ηλεκτρονικά, άλλως η προσφορά απορρίπτεται ως απαράδεκτη,

β) αυτά που δεν υπάγονται στις διατάξεις του άρθρου 11 παρ. 2 του ν. 2690/1999,

γ) ιδιωτικά έγγραφα τα οποία δεν έχουν επικυρωθεί από δικηγόρο ή δεν φέρουν θεώρηση από υπηρεσίες και φορείς της περίπτωσης α της παρ. 2 του άρθρου 11 του ν. 2690/1999 ή δεν συνοδεύονται από υπεύθυνη δήλωση για την ακρίβειά τους, καθώς και

δ) τα αλλοδαπά δημόσια έντυπα έγγραφα που φέρουν την επισημείωση της Χάγης (Apostille), ή προξενική θεώρηση και δεν έχουν επικυρωθεί από δικηγόρο.

Σε περίπτωση μη υποβολής ενός ή περισσότερων από τα ως άνω στοιχεία και δικαιολογητικά που υποβάλλονται σε έντυπη μορφή, πλην της πρωτότυπης εγγύησης συμμετοχής, η αναθέτουσα αρχή δύναται να ζητήσει τη συμπλήρωση και υποβολή τους, σύμφωνα με το άρθρο 102 του ν. 4412/2016.

Στα αλλοδαπά δημόσια έγγραφα και δικαιολογητικά εφαρμόζεται η Συνθήκη της Χάγης της 5<sup>ης</sup>.10.1961, που κυρώθηκε με το ν. 1497/1984 (Α' 188), εφόσον συντάσσονται σε κράτη που έχουν προσχωρήσει στην ως

άνω Συνθήκη, άλλως φέρουν προξενική θεώρηση. Απαλλάσσονται από την απαίτηση επικύρωσης (με Apostille ή Προξενική Θεώρηση) αλλοδαπά δημόσια έγγραφα όταν καλύπτονται από διμερείς ή πολυμερείς συμφωνίες που έχει συνάψει η Ελλάδα (ενδεικτικά «Σύμβαση νομικής συνεργασίας μεταξύ Ελλάδας και Κύπρου – 05.03.1984» (κυρωτικός ν.1548/1985, «Σύμβαση περί απαλλαγής από την επικύρωση ορισμένων πράξεων και εγγράφων – 15.09.1977» (κυρωτικός ν.4231/2014)). Επίσης, απαλλάσσονται από την απαίτηση επικύρωσης ή παρόμοιας διατύπωσης δημόσια έγγραφα που εκδίδονται από τις αρχές κράτους μέλους που υπάγονται στον Καν ΕΕ 2016/1191 για την απλούστευση των απαιτήσεων για την υποβολή ορισμένων δημοσίων εγγράφων στην ΕΕ, όπως, ενδεικτικά, το λευκό ποινικό μητρώο, υπό τον όρο ότι τα σχετικά με το γεγονός αυτό δημόσια έγγραφα εκδίδονται για πολίτη της Ένωσης από τις αρχές του κράτους μέλους της ιθαγένειάς του.

Σημειώνεται ότι, γίνονται υποχρεωτικά αποδεκτά ευκρινή φωτοαντίγραφα εγγράφων που έχουν εκδοθεί από αλλοδαπές αρχές και έχουν επικυρωθεί από δικηγόρο, σύμφωνα με τα προβλεπόμενα στην παρ. 2 περ. β του άρθρου 11 του ν. 2690/1999 “Κώδικας Διοικητικής Διαδικασίας”, όπως αντικαταστάθηκε ως άνω με το άρθρο 1 παρ.2 του ν.4250/2014.

Οι πρωτότυπες εγγυήσεις συμμετοχής, πλην των εγγυήσεων που εκδίδονται ηλεκτρονικά, προσκομίζονται με ευθύνη του οικονομικού φορέα, σε κλειστό φάκελο, στον οποίο αναγράφεται ο αποστολέας, τα στοιχεία του παρόντος διαγωνισμού και ως παραλήπτης η Επιτροπή Διαγωνισμού, το αργότερο πριν την ημερομηνία και ώρα αποσφράγισης των προσφορών που ορίζεται στην παρ. 3.1 της παρούσας, άλλως η προσφορά απορρίπτεται ως απαράδεκτη μετά από γνώμη της Επιτροπής Διαγωνισμού.

Η προσκόμιση των εγγυήσεων συμμετοχής πραγματοποιείται είτε με κατάθεση του ως άνω φακέλου στην υπηρεσία πρωτοκόλλου της αναθέτουσας αρχής, είτε με την αποστολή του ταχυδρομικώς, επί αποδείξει. Το βάρος απόδειξης της έγκαιρης προσκόμισης φέρει ο οικονομικός φορέας. Το εμπρόθεσμο αποδεικνύεται με την επίκληση του αριθμού πρωτοκόλλου ή την προσκόμιση του σχετικού αποδεικτικού αποστολής κατά περίπτωση.

Στην περίπτωση που επιλεγεί η αποστολή του φακέλου της εγγύησης συμμετοχής ταχυδρομικώς, ο οικονομικός φορέας αναρτά, εφόσον δεν διαθέτει αριθμό έγκαιρης εισαγωγής του φακέλου του στο πρωτόκολλο της αναθέτουσας αρχής, το αργότερο έως την ημερομηνία και ώρα αποσφράγισης των προσφορών, μέσω της λειτουργικότητας «Επικοινωνία», τα σχετικά αποδεικτικά στοιχεία προσκόμισης (αποδεικτικό κατάθεσης σε υπηρεσίες ταχυδρομείου- ταχυμεταφορών), προκειμένου να ενημερώσει την αναθέτουσα αρχή περί της τήρησης της υποχρέωσής του σχετικά με την (εμπρόθεσμη) προσκόμιση της εγγύησης συμμετοχής του στον παρόντα διαγωνισμό.

## 2.4.3 Περιεχόμενα Φακέλου «Δικαιολογητικά Συμμετοχής- Τεχνική Προσφορά»

### 2.4.3.1 Δικαιολογητικά Συμμετοχής

Τα στοιχεία και δικαιολογητικά για την συμμετοχή των προσφερόντων στη διαγωνιστική διαδικασία περιλαμβάνουν με ποινή αποκλεισμού τα ακόλουθα υπό α και β στοιχεία: α) το Ευρωπαϊκό Ενιαίο Έγγραφο Σύμβασης (ΕΕΕΣ), όπως προβλέπεται στις παρ. 1 και 3 του άρθρου 79 του ν. 4412/2016 και τη συνοδευτική υπεύθυνη δήλωση με την οποία ο οικονομικός φορέας δύναται να διευκρινίζει τις πληροφορίες που παρέχει με το ΕΕΕΣ σύμφωνα με την παρ. 9 του ίδιου άρθρου, β) την εγγύηση συμμετοχής, όπως προβλέπεται στο άρθρο 72 του Ν.4412/2016 και τις παραγράφους 2.1.5 και 2.2.2 αντίστοιχα της παρούσας διακήρυξης.

Οι προσφέροντες συμπληρώνουν το σχετικό υπόδειγμα ΕΕΕΣ, το οποίο αποτελεί αναπόσπαστο μέρος της παρούσας διακήρυξης ως Παράρτημα αυτής.

Η συμπλήρωσή του ΕΕΕΣ δύναται να πραγματοποιηθεί με χρήση του υποσυστήματος Promitheus ESPDint, προσβάσιμου μέσω της Διαδικτυακής Πύλης ([www.promitheus.gov.gr](http://www.promitheus.gov.gr)) του ΟΠΣ ΕΣΗΔΗΣ, ή άλλης σχετικής συμβατής πλατφόρμας υπηρεσιών διαχείρισης ηλεκτρονικών ΕΕΕΣ. Οι Οικονομικοί Φορείς δύναται για αυτό το σκοπό να αξιοποιήσουν το αντίστοιχο ηλεκτρονικό αρχείο με μορφότυπο XML που αποτελεί επικουρικό στοιχείο των εγγράφων της σύμβασης.

Το συμπληρωμένο από τον Οικονομικό Φορέα ΕΕΕΣ, καθώς και η τυχόν συνοδευτική αυτού υπεύθυνη δήλωση, υποβάλλονται σύμφωνα με την περίπτωση δ' της παραγράφου 2.4.2.5 της παρούσας, σε ψηφιακά υπογεγραμμένο ηλεκτρονικό αρχείο με μορφότυπο PDF.

Αναλυτικές οδηγίες και πληροφορίες για το θεσμικό πλαίσιο, τον τρόπο χρήσης και συμπλήρωσης ηλεκτρονικών ΕΕΕΣ και της χρήση του υποσυστήματος Promitheus ESPDint είναι αναρτημένες σε σχετική θεματική ενότητα στη Διαδικτυακή Πύλη ([www.promitheus.gov.gr](http://www.promitheus.gov.gr)) του ΟΠΣ ΕΣΗΔΗΣ.

### 2.4.3.2 Τεχνική Προσφορά

Η τεχνική προσφορά θα πρέπει να καλύπτει όλες τις απαιτήσεις και τις προδιαγραφές που έχουν τεθεί από την αναθέτουσα αρχή με το κεφάλαιο “Απαιτήσεις-Τεχνικές Προδιαγραφές” του ΠΑΡΑΡΤΗΜΑΤΟΣ I και II της Διακήρυξης, περιγράφοντας ακριβώς πώς οι συγκεκριμένες απαιτήσεις και προδιαγραφές πληρούνται. Περιλαμβάνει ιδίως τα έγγραφα και δικαιολογητικά, βάσει των οποίων θα αξιολογηθεί η καταλληλότητα των προσφερόμενων υπηρεσιών, με βάση το κριτήριο ανάθεσης, σύμφωνα με τα αναλυτικώς αναφερόμενα στα ως άνω Παραρτήματα.

Η τεχνική προσφορά (για ένα έκαστο τμήμα της παρούσας) θα πρέπει να περιλαμβάνει τα κάτωθι στοιχεία σε σειρά:



|          |   |   |
|----------|---|---|
| <b>1</b> | <b>Τεχνική Λύση</b>   | Σύμφωνα με παραγράφους της προκήρυξης:  |
| 1.1      | Γενική περιγραφή  | Παράρτημα I Αντικείμενο και Τεχνική Περιγραφή Υπηρεσιών   |
| <b>2</b> | <b>Προσφερόμενες Υπηρεσίες</b>  |   |
| 2.1      | Περιγραφή προσφερόμενων υπηρεσιών   | Παράρτημα I Αντικείμενο και Τεχνική Περιγραφή του Έργου   |
| <b>3</b> | <b>Υλοποίηση Έργου (Χρονοδιάγραμμα)</b>   |   |
| 3.1      | Χρονοδιάγραμμα εκτέλεσης έργου  | Παράρτημα I Αντικείμενο και Τεχνική Περιγραφή του Έργου   |
| <b>4</b> | <b>Πίνακες Συμμόρφωσης</b>  |   |
|          | Συμπλήρωση των πινάκων συμμόρφωσης. Οι πίνακες είναι διαθέσιμοι από την Αναθέτουσα Αρχή σε ηλεκτρονική μορφή μέσω του ΕΣΗΔΗΣ.   | <a href="#">ΠΑΡΑΡΤΗΜΑ I – Αναλυτική Περιγραφή Φυσικού και Οικονομικού Αντικειμένου της Σύμβασης</a><br>και <a href="#">ΠΑΡΑΡΤΗΜΑ II – Πίνακες Συμμόρφωσης</a> |
| <b>5</b> | <b>Πίνακες Οικονομικής Προσφοράς, χωρίς τιμές</b> <ul style="list-style-type: none"> <li>• <u>Η εμφάνιση τιμής/ τιμών στον εν λόγω πίνακα αποτελεί λόγο απόρριψης της Προσφοράς.</u></li> <li>• Για τις περιπτώσεις που απαιτούνται νέες εκδόσεις λογισμικού και αυτές παρέχονται από τον κατασκευαστή του λογισμικού σαν ξεχωριστό προϊόν/υπηρεσία με αξία, ο υποψήφιος Ανάδοχος υποχρεούται να αναγράφει το εν λόγω προϊόν/υπηρεσία στους Πίνακες Οικονομικής Προσφοράς (χωρίς τιμές).</li> </ul> |   |
|          | Συμπλήρωση των πινάκων οικονομικής προσφοράς σύμφωνα με το βλ. ΠΑΡΑΡΤΗΜΑ IV – Πίνακας Οικονομικής Προσφοράς. Οι πίνακες είναι διαθέσιμοι από την Αναθέτουσα Αρχή σε ηλεκτρονική μορφή μέσω του ΕΣΗΔΗΣ.  |   |

Επίσης ο φάκελος «ΤΕΧΝΙΚΗ ΠΡΟΣΦΟΡΑ» πρέπει να περιέχει:

- οποιοδήποτε επιπλέον στοιχείο τεκμηριώνει πληρέστερα την Προσφορά του υποψήφιου Αναδόχου και απαντά στις επιμέρους απαιτήσεις που τίθενται στην παρούσα Διακήρυξη.

#### **ΑΠΑΙΤΗΣΕΙΣ ΛΥΣΕΩΝ / ΛΕΙΤΟΥΡΓΙΚΕΣ / ΤΕΧΝΟΛΟΓΙΚΕΣ ΠΡΟΔΙΑΓΡΑΦΕΣ – ΠΙΝΑΚΑΣ ΣΥΜΜΟΡΦΩΣΗΣ**

|   |
|---|
| <p>Στη Στήλη «ΠΡΟΔΙΑΓΡΑΦΗ», περιγράφονται αναλυτικά οι αντίστοιχοι τεχνικοί όροι, υποχρεώσεις ή επεξηγήσεις για τα οποία θα πρέπει να δοθούν αντίστοιχες απαντήσεις.</p>  |
| <p>Αν στη στήλη «ΑΠΑΙΤΗΣΗ» έχει συμπληρωθεί η λέξη «ΝΑΙ» ή ένας αριθμός (που σημαίνει υποχρεωτικό αριθμητικό μέγεθος της προδιαγραφής και απαιτεί συμμόρφωση) τότε η αντίστοιχη προδιαγραφή είναι υποχρεωτική για τον υποψήφιο Ανάδοχο, θεωρούμενη ως απαραίτητος όρος σύμφωνα με την παρούσα Διακήρυξη. Προσφορές που δεν καλύπτουν πλήρως απαραίτητους όρους απορρίπτονται ως απαράδεκτες.</p> <p>Αν η στήλη «ΑΠΑΙΤΗΣΗ» έχει συμπληρωθεί με τη λέξη «Επιθυμητή» τότε αποτελεί προδιαγραφή που υπερκαλύπτει το ελάχιστο απαιτούμενο και Προσφορές που υπερκαλύπτουν τις ελάχιστες προδιαγραφές συνεκτιμούνται, επί τω βελτίω σύμφωνα με τη συναφή ομάδα κριτηρίων στην οποία εντάσσεται.</p>   |
| <p>Στη στήλη «ΑΠΑΝΤΗΣΗ» σημειώνεται η απάντηση του Αναδόχου που έχει τη μορφή ΝΑΙ/ΟΧΙ εάν η αντίστοιχη προδιαγραφή πληρούται ή όχι από την Προσφορά ή ένα αριθμητικό μέγεθος που δηλώνει την ποσότητα του αντίστοιχου χαρακτηριστικού στην Προσφορά. Απλή κατάφαση ή επεξήγηση δεν αποτελεί απόδειξη πλήρωσης της προδιαγραφής και η αρμόδια Επιτροπή έχει την υποχρέωση ελέγχου και επιβεβαίωσης της πλήρωσης της απαίτησης (ιδιαίτερα αν αυτή αποτελεί ελάχιστη).</p>   |
| <p>Στη στήλη «ΠΑΡΑΠΟΜΠΗ» θα καταγραφεί η σαφής παραπομπή σε Παράρτημα της Τεχνικής Προσφοράς το οποίο θα περιλαμβάνει αριθμημένα Τεχνικά Φυλλάδια κατασκευαστών, ή αναλυτικές τεχνικές περιγραφές των υπηρεσιών, που κατά την κρίση του υποψήφιου Αναδόχου τεκμηριώνουν τα στοιχεία των Πινάκων Συμμόρφωσης. Στην αρχή του Παραρτήματος καταγράφεται αναλυτικός πίνακας των περιεχόμενων του. Είναι ιδιαίτερα επιθυμητή η πληρέστερη συμπλήρωση των παραπομπών, οι οποίες πρέπει να είναι κατά το δυνατόν συγκεκριμένες (π.χ. Τεχνικό Φυλλάδιο 3, Σελ. 4 Παράγραφος 4, κ.λπ.). Αντίστοιχα στο τεχνικό φυλλάδιο ή στη σχετική αναφορά, μεθοδολογικό εργαλείο, τεχνική κτλ θα υπογραμμιστεί το σημείο που τεκμηριώνει τη συμφωνία ή υπερκάλυψη και θα σημειωθεί η αντίστοιχη παράγραφος του Πίνακα Συμμόρφωσης στην οποία καταγράφεται η ζητούμενη προδιαγραφή (π.χ. Προδ. 4.18).</p> |

**Τονίζεται ότι είναι υποχρεωτική με ποινή αποκλεισμού η απάντηση σε όλα τα σημεία των ΠΙΝΑΚΩΝ ΣΥΜΜΟΡΦΩΣΗΣ, η παροχή όλων των πληροφοριών που ζητούνται, καθώς και η ΠΑΡΑΠΟΜΠΗ στην Τεχνική Προσφορά για το ή τα τμήματα που υποβάλλει προσφορά ο συμμετέχων, σε περίπτωση που δεν συμμετέχει για όλα τα τμήματα, οπότε και συμπληρώνει τους αντίστοιχους Πίνακες για το σύνολο των τμημάτων.**

Η αρμόδια Επιτροπή Διενέργειας και Αξιολόγησης θα αξιολογήσει τα παρεχόμενα από τους υποψήφιους Αναδόχους στοιχεία κατά τον έλεγχο των Τεχνικών Προσφορών.

Σε περίπτωση που δεν έχει συμπληρωθεί η στήλη «ΑΠΑΝΤΗΣΗ», για έστω και έναν από τους όρους στον πίνακα συμμόρφωσης, τότε θεωρείται ότι δεν υπάρχει απάντηση στο σχετικό όρο.

Οι οικονομικοί φορείς αναφέρουν το τμήμα της Σύμβασης που προτίθενται να αναθέσουν υπό μορφή υπεργολαβίας σε τρίτους, τους υπεργολάβους που προτείνουν καθώς και συγκεκριμένα το ποσοστό της υπεργολαβίας που προτίθενται να αναθέσουν.

Οι Οικονομικοί Φορείς συντάσσουν την τεχνική προσφορά τους και υποβάλλουν ψηφιακά υπογεγραμμένα τα σχετικά ηλεκτρονικά αρχεία της Τεχνικής Προσφοράς σύμφωνα με την παράγραφο 2.4.3 Περιεχόμενα Φακέλου «Δικαιολογητικά Συμμετοχής - Τεχνική Προσφορά» της παρούσας (σε συμπιεσμένη μορφή και κατά προτίμηση σε ένα (1) αρχείο pdf).

Οι οικονομικοί φορείς αναφέρουν το τμήμα της σύμβασης που προτίθενται να αναθέσουν υπό μορφή υπεργολαβίας σε τρίτους, καθώς και τους υπεργολάβους που προτείνουν.

#### **2.4.4 Περιεχόμενα Φακέλου «Οικονομική Προσφορά»/Τρόπος σύνταξης και υποβολής οικονομικών προσφορών**

Η Οικονομική Προσφορά για ένα έκαστο τμήμα της παρούσας, συντάσσεται σύμφωνα με τα οριζόμενα στο ΠΑΡΑΡΤΗΜΑ IV της Διακήρυξης. Οι πίνακες οικονομικής προσφοράς είναι διαθέσιμοι από την Αναθέτουσα Αρχή σε ηλεκτρονική μορφή μέσω του ΕΣΗΔΗΣ.

Η οικονομική προσφορά υποβάλλεται ηλεκτρονικά, επί ποινή αποκλεισμού στον υποφάκελο «Οικονομική Προσφορά» και συντάσσεται συμπληρώνοντας την αντίστοιχη ειδική ηλεκτρονική φόρμα του συστήματος. Στη συνέχεια, το σύστημα παράγει σχετικό ηλεκτρονικό αρχείο, σε μορφή pdf, το οποίο υπογράφεται ψηφιακά και υποβάλλεται από τον προσφέροντα. Τα στοιχεία που περιλαμβάνονται στην ειδική ηλεκτρονική φόρμα του συστήματος και του παραγόμενου ψηφιακά υπογεγραμμένου ηλεκτρονικού αρχείου πρέπει να ταυτίζονται. Σε αντίθετη περίπτωση, το σύστημα παράγει σχετικό μήνυμα και ο προσφέρων καλείται να παράξει εκ νέου το ηλεκτρονικό αρχείο pdf.

Εφόσον η οικονομική προσφορά δεν έχει αποτυπωθεί στο σύνολό της σύμφωνα με τους Πίνακες Οικονομικής Προσφοράς στις ειδικές ηλεκτρονικές φόρμες του συστήματος, ο προσφέρων επισυνάπτει, ψηφιακά υπογεγραμμένα, τα σχετικά ηλεκτρονικά αρχεία (Πίνακες Οικονομικής Προσφοράς).

Οι τιμές δίνονται αποκλειστικά σε ευρώ. Στην τιμή περιλαμβάνονται οι υπέρ τρίτων κρατήσεις, ως και κάθε άλλη επιβάρυνση, σύμφωνα με την κείμενη νομοθεσία, μη συμπεριλαμβανομένου Φ.Π.Α., για την παροχή των υπηρεσιών στον τόπο και με τον τρόπο που προβλέπεται στα έγγραφα της σύμβασης.

Οι υπέρ τρίτων κρατήσεις υπόκεινται στο εκάστοτε ισχύον αναλογικό τέλος χαρτοσήμου και στην επ' αυτού εισφορά υπέρ ΟΓΑ.

Επισημαίνεται ότι το εκάστοτε ποσοστό ΦΠΑ επί τοις εκατό, της ανωτέρω τιμής θα υπολογίζεται αυτόματα από το σύστημα.

Σε ιδιαίτερη στήλη των ως άνω τιμών, ο υποψήφιος Ανάδοχος θα καθορίζει το ποσό με το οποίο θα επιβαρύνει αθροιστικά τις τιμές αυτές με τον ΦΠΑ. Σε περίπτωση που αναφέρεται εσφαλμένος ΦΠΑ αυτός θα διορθώνεται από την αρμόδια Επιτροπή Διενέργειας και Αξιολόγησης.

Σε περίπτωση που ο υποψήφιος Ανάδοχος κάνει έκπτωση, οι τιμές που θα αναφέρονται στους Πίνακες Οικονομικής Προσφοράς για κάθε προσφερόμενο είδος θα είναι οι τελικές τιμές μετά την έκπτωση. Επίσης δεν επιτρέπονται στην Οικονομική Προσφορά συνολικές εκπτώσεις σε επί επιμέρους αθροίσματα ή επί του συνολικού τιμήματος της Προσφοράς.

Από την Οικονομική Προσφορά πρέπει να προκύπτει σαφώς η τιμή μονάδας για κάθε προσφερόμενο είδος, για να μπορεί να προσδιορίζεται το ακριβές κόστος, σε περίπτωση αυξομείωσης φυσικού αντικειμένου. Προσφερόμενο είδος το οποίο αναφέρεται στην Οικονομική Προσφορά χωρίς τιμή, θεωρείται ότι προσφέρεται με μηδενική αξία.

Η τιμή χωρίς ΦΠΑ θα λαμβάνεται για τη σύγκριση των Προσφορών.

Σε περίπτωση λογιστικής ασυμφωνίας μεταξύ της τιμής μονάδας και της συνολικής τιμής, υπερισχύει η τιμή μονάδας.

Οι προσφερόμενες τιμές είναι σταθερές καθ' όλη τη διάρκεια της σύμβασης και δεν αναπροσαρμόζονται. Σε περίπτωση που ζητηθεί παράταση της διάρκειας της Προσφοράς, οι υποψήφιοι δεν δικαιούνται, κατά τη γνωστοποίηση της συγκατάθεσής τους για την παράταση αυτή, να υποβάλλουν νέους πίνακες τιμών ή να τους τροποποιήσουν. Η Αναθέτουσα Αρχή διατηρεί το δικαίωμα να ζητήσει από τους συμμετέχοντες στοιχεία απαραίτητα για την τεκμηρίωση των προσφερομένων τιμών, οι δε συμμετέχοντες υποχρεούνται να τα παρέχουν.

Ως απαράδεκτες θα απορρίπτονται προσφορές στις οποίες: α) δεν δίνεται τιμή σε ΕΥΡΩ ή καθορίζεται σχέση ΕΥΡΩ προς ξένο νόμισμα, β) δεν προκύπτει με σαφήνεια η προσφερόμενη τιμή, με την επιφύλαξη του άρθρου 102 του ν. 4412/2016 και γ) η τιμή υπερβαίνει τον προϋπολογισμό της σύμβασης που καθορίζεται και τεκμηριώνεται από την αναθέτουσα αρχή στην παρ. 1.3 της παρούσας διακήρυξης.

#### **2.4.5 Χρόνος ισχύος των προσφορών**

Οι υποβαλλόμενες προσφορές ισχύουν και δεσμεύουν τους οικονομικούς φορείς για διάστημα **δώδεκα (12) μηνών** από την επόμενη της της καταληκτικής ημερομηνίας υποβολής προσφορών.

Προσφορά η οποία ορίζει χρόνο ισχύος μικρότερο από τον ανωτέρω προβλεπόμενο απορρίπτεται.

Η ισχύς της προσφοράς μπορεί να παρατείνεται εγγράφως, εφόσον τούτο ζητηθεί από την αναθέτουσα αρχή, πριν από τη λήξη της, με αντίστοιχη παράταση της εγγυητικής επιστολής συμμετοχής σύμφωνα με τα οριζόμενα στο άρθρο 72 παρ. 1 α του ν. 4412/2016 και την παράγραφο 2.2.2. της παρούσας, κατ' ανώτατο όριο για χρονικό διάστημα ίσο με την προβλεπόμενη ως άνω αρχική διάρκεια. Σε περίπτωση αιτήματος της αναθέτουσας αρχής για παράταση της ισχύος της προσφοράς, για τους οικονομικούς φορείς, που

αποδέχτηκαν την παράταση, πριν τη λήξη ισχύος των προσφορών τους, οι προσφορές ισχύουν και τους δεσμεύουν για το επιπλέον αυτό χρονικό διάστημα.

Μετά τη λήξη και του παραπάνω ανώτατου ορίου χρόνου παράτασης ισχύος της προσφοράς, τα αποτελέσματα της διαδικασίας ανάθεσης ματαιώνονται, εκτός αν η αναθέτουσα αρχή κρίνει, κατά περίπτωση, αιτιολογημένα, ότι η συνέχιση της διαδικασίας εξυπηρετεί το δημόσιο συμφέρον, οπότε οι οικονομικοί φορείς που συμμετέχουν στη διαδικασία μπορούν να επιλέξουν είτε να παρατείνουν την προσφορά και την εγγύηση συμμετοχής τους, εφόσον τους ζητηθεί πριν την πάροδο του ανωτέρω ανώτατου ορίου παράτασης της προσφοράς τους είτε όχι. Στην τελευταία περίπτωση, η διαδικασία συνεχίζεται με όσους παρέτειναν τις προσφορές τους και αποκλείονται οι λοιποί οικονομικοί φορείς.

Σε περίπτωση που λήξει ο χρόνος ισχύος των προσφορών και δεν ζητηθεί παράταση της προσφοράς, η αναθέτουσα αρχή δύναται με αιτιολογημένη απόφασή της, εφόσον η εκτέλεση της σύμβασης εξυπηρετεί το δημόσιο συμφέρον, να ζητήσει εκ των υστέρων από τους οικονομικούς φορείς που συμμετέχουν στη διαδικασία να παρατείνουν την προσφορά τους.

#### **2.4.6 Λόγοι απόρριψης προσφορών**

Η αναθέτουσα αρχή με βάση τα αποτελέσματα του ελέγχου και της αξιολόγησης των προσφορών, απορρίπτει, σε κάθε περίπτωση, προσφορά:

α) η οποία αποκλίνει από अपαράβατους όρους περί σύνταξης και υποβολής της προσφοράς, ή δεν υποβάλλεται εμπρόθεσμα με τον τρόπο και με το περιεχόμενο που ορίζεται στην παρούσα και συγκεκριμένα στις παραγράφους 2.4.1 (Γενικοί όροι υποβολής προσφορών), 2.4.2. (Χρόνος και τρόπος υποβολής προσφορών), 2.4.3. (Περιεχόμενο φακέλων δικαιολογητικών συμμετοχής, τεχνικής προσφοράς), 2.4.4. (Περιεχόμενο φακέλου οικονομικής προσφοράς, τρόπος σύνταξης και υποβολής οικονομικών προσφορών), 2.4.5. (Χρόνος ισχύος προσφορών), 3.1. (Αποσφράγιση και αξιολόγηση προσφορών), 3.2 (Πρόσκληση υποβολής δικαιολογητικών προσωρινού αναδόχου) της παρούσας,

β) η οποία περιέχει ατελείς, ελλιπείς, ασαφείς ή λανθασμένες πληροφορίες ή τεκμηρίωση, συμπεριλαμβανομένων των πληροφοριών που περιέχονται στο ΕΕΕΣ, εφόσον αυτές δεν επιδέχονται συμπλήρωση, διόρθωση, αποσαφήνιση ή διευκρίνιση ή, εφόσον επιδέχονται, δεν έχουν αποκατασταθεί από τον προσφέροντα, εντός της προκαθορισμένης προθεσμίας, σύμφωνα το άρθρο 102 του ν. 4412/2016 και την παρ. 3.1.2.1 της παρούσας διακήρυξης,

γ) για την οποία ο προσφέρων δεν παράσχει τις απαιτούμενες εξηγήσεις, εντός της προκαθορισμένης προθεσμίας ή η εξήγηση δεν είναι αποδεκτή από την αναθέτουσα αρχή σύμφωνα με την παρ. 3.1.2.1 της παρούσας και τα άρθρα 102 και 103 του ν. 4412/2016,

δ) η οποία είναι εναλλακτική προσφορά ή/και δεν πληροί τις ελάχιστες απαιτήσεις της παρούσας,

ε) η οποία υποβάλλεται από έναν προσφέροντα που έχει υποβάλλει δύο ή περισσότερες προσφορές. Ο περιορισμός αυτός ισχύει, υπό τους όρους της παραγράφου 2.2.3.4 περ.γ της παρούσας ( περ. γ' της παρ. 4 του άρθρου 73 του ν. 4412/2016) και στην περίπτωση ενώσεων οικονομικών φορέων με κοινά μέλη, καθώς και στην περίπτωση οικονομικών φορέων που συμμετέχουν είτε αυτοτελώς είτε ως μέλη ενώσεων,

στ) η οποία είναι υπό αίρεση,

ζ) η οποία θέτει όρο αναπροσαρμογής,

η) για την οποία ο προσφέρων δεν παράσχει, εντός αποκλειστικής προθεσμίας είκοσι (20) ημερών από την κοινοποίηση σε αυτόν σχετικής πρόσκλησης της αναθέτουσας αρχής, εξηγήσεις αναφορικά με την τιμή ή το κόστος που προτείνει σε αυτήν, στην περίπτωση που η προσφορά του φαίνεται ασυνήθιστα χαμηλή σε σχέση με τις υπηρεσίες, σύμφωνα με την παρ. 1 του άρθρου 88 του ν.4412/2016,

θ) εφόσον διαπιστωθεί ότι είναι ασυνήθιστα χαμηλή διότι δε συμμορφώνεται με τις ισχύουσες υποχρεώσεις της παρ. 2 του άρθρου 18 του ν.4412/2016,

ι) η οποία παρουσιάζει αποκλίσεις ως προς τους όρους και τις τεχνικές προδιαγραφές της σύμβασης,

ια) η οποία παρουσιάζει ελλείψεις ως προς τα δικαιολογητικά που ζητούνται από τα έγγραφα της παρούσας διακήρυξης, εφόσον αυτές δεν θεραπευτούν από τον προσφέροντα με την υποβολή ή τη συμπλήρωσή τους, εντός της προκαθορισμένης προθεσμίας, σύμφωνα με τα άρθρα 102 και 103 του ν.4412/2016,

ιβ) εάν από τα δικαιολογητικά του άρθρου 103 του ν. 4412/2016, που προσκομίζονται από τον προσωρινό ανάδοχο, δεν αποδεικνύεται η μη συνδρομή των λόγων αποκλεισμού της παραγράφου 2.2.3 της παρούσας ή η πλήρωση μιας ή περισσότερων από τις απαιτήσεις των κριτηρίων ποιοτικής επιλογής, σύμφωνα με τις παραγράφους 2.2.4. επ., περί κριτηρίων επιλογής,

ιγ) εάν κατά τον έλεγχο των ως άνω δικαιολογητικών του άρθρου 103 του ν.4412/2016, διαπιστωθεί ότι τα στοιχεία που δηλώθηκαν, σύμφωνα με το άρθρο 79 του ν. 4412/2016, είναι εκ προθέσεως απατηλά, ή ότι έχουν υποβληθεί πλαστά αποδεικτικά στοιχεία.

### 3. ΔΙΕΝΕΡΓΕΙΑ ΔΙΑΔΙΚΑΣΙΑΣ - ΑΞΙΟΛΟΓΗΣΗ ΠΡΟΣΦΟΡΩΝ

#### 3.1 Αποσφράγιση και αξιολόγηση προσφορών

##### 3.1.1 Ηλεκτρονική αποσφράγιση προσφορών ανά Τμήμα

Το πιστοποιημένο στο ΕΣΗΔΗΣ, για την αποσφράγιση των προσφορών ανά τμήμα αρμόδιο όργανο της Αναθέτουσας Αρχής, ήτοι η Επιτροπή Διενέργειας και Αξιολόγησης του Διαγωνισμού (**εφεξής Επιτροπή Διαγωνισμού**), προβαίνει στην έναρξη της διαδικασίας ηλεκτρονικής αποσφράγισης των φακέλων των προσφορών, κατά το άρθρο 100 του ν. 4412/2016, ακολουθώντας τα εξής στάδια:

- Ηλεκτρονική Αποσφράγιση του (υπό)φακέλου «Δικαιολογητικά Συμμετοχής-Τεχνική Προσφορά» και του (υπό)φακέλου «Οικονομική Προσφορά», την **14/02/2023 και ώρα 12:30**.

Στο στάδιο αυτό τα στοιχεία των προσφορών που αποσφραγίζονται είναι καταρχήν προσβάσιμα μόνο στα μέλη της Επιτροπής Διαγωνισμού και την Αναθέτουσα Αρχή.

##### 3.1.2 Αξιολόγηση προσφορών

**3.1.2.1** Μετά την κατά περίπτωση ηλεκτρονική αποσφράγιση των προσφορών η Αναθέτουσα Αρχή προβαίνει στην αξιολόγηση αυτών, μέσω των αρμόδιων πιστοποιημένων στο ΕΣΗΔΗΣ οργάνων της, εφαρμοζόμενων κατά τα λοιπά των κειμένων διατάξεων.

Η αναθέτουσα αρχή, τηρώντας τις αρχές της ίσης μεταχείρισης και της διαφάνειας, ζητά από τους προσφέροντες οικονομικούς φορείς, όταν οι πληροφορίες ή η τεκμηρίωση που πρέπει να υποβάλλονται είναι ή εμφανίζονται ελλιπείς ή λανθασμένες, συμπεριλαμβανομένων εκείνων στο ΕΕΕΣ, ή όταν λείπουν συγκεκριμένα έγγραφα, να υποβάλλουν, να συμπληρώνουν, να αποσαφηνίζουν ή να ολοκληρώνουν τις σχετικές πληροφορίες ή τεκμηρίωση, εντός προθεσμίας όχι μικρότερης των δέκα (10) ημερών και όχι μεγαλύτερης των είκοσι (20) ημερών από την ημερομηνία κοινοποίησης σε αυτούς της σχετικής πρόσκλησης. Η συμπλήρωση ή η αποσαφήνιση ζητείται και γίνεται αποδεκτή υπό την προϋπόθεση ότι δεν τροποποιείται η προσφορά του οικονομικού φορέα και ότι αφορά σε στοιχεία ή δεδομένα, των οποίων είναι αντικειμενικά εξακριβώσιμος ο προγενέστερος χαρακτήρας σε σχέση με το πέρας της καταληκτικής προθεσμίας παραλαβής προσφορών. Τα ανωτέρω ισχύουν κατ' αναλογίαν και για τυχόν ελλείψεις δηλώσεις, υπό την προϋπόθεση ότι βεβαιώνουν γεγονότα αντικειμενικώς εξακριβώσιμα.

Ειδικότερα:

α) Η Επιτροπή Διαγωνισμού εξετάζει αρχικά την προσκόμιση της εγγύησης συμμετοχής, σύμφωνα με την παράγραφο 1 του άρθρου 72. Σε περίπτωση παράλειψης προσκόμισης, είτε της εγγύησης συμμετοχής ηλεκτρονικής έκδοσης, μέχρι την καταληκτική ημερομηνία υποβολής προσφορών, είτε του πρωτοτύπου της

έντυπης εγγύησης συμμετοχής, μέχρι την ημερομηνία και ώρα αποσφράγισης, η Επιτροπή Διαγωνισμού συντάσσει πρακτικό στο οποίο εισηγείται την απόρριψη της προσφοράς ως απαράδεκτης.

Στη συνέχεια εκδίδεται από την αναθέτουσα αρχή απόφαση, με την οποία επικυρώνεται το ανωτέρω πρακτικό. Η απόφαση απόρριψης της προσφοράς του παρόντος εδαφίου εκδίδεται πριν από την έκδοση οποιασδήποτε άλλης απόφασης σχετικά με την αξιολόγηση των προσφορών της οικείας διαδικασίας ανάθεσης σύμβασης και κοινοποιείται σε όλους τους προσφέροντες, μέσω της λειτουργικότητας της «Επικοινωνίας» του ηλεκτρονικού διαγωνισμού στο ΕΣΗΔΗΣ.

Κατά της εν λόγω απόφασης χωρεί προδικαστική προσφυγή, σύμφωνα με τα οριζόμενα στην παράγραφο 3.4 της παρούσας.

Η αναθέτουσα αρχή επικοινωνεί παράλληλα με τους φορείς που φέρονται να έχουν εκδώσει τις εγγυητικές επιστολές, προκειμένου να διαπιστώσει την εγκυρότητά τους.

β) Μετά την έκδοση της ανωτέρω απόφασης η Επιτροπή Διαγωνισμού προβαίνει αρχικά στον έλεγχο των δικαιολογητικών συμμετοχής και εν συνεχεία στην αξιολόγηση των τεχνικών προσφορών των προσφερόντων των οποίων τα δικαιολογητικά συμμετοχής έκρινε πλήρη. Η αξιολόγηση γίνεται σύμφωνα με τους όρους της παρούσας και η διαδικασία αξιολόγησης ολοκληρώνεται με την καταχώριση σε πρακτικό των προσφερόντων, των αποτελεσμάτων του ελέγχου και της αξιολόγησης των δικαιολογητικών συμμετοχής και των τεχνικών προσφορών με βάση τα κριτήρια αξιολόγησης των παραγράφων 2.3.1 και 2.3.2 της παρούσας.

γ) Στη συνέχεια η Επιτροπή Διαγωνισμού προβαίνει στην αξιολόγηση των οικονομικών προσφορών των προσφερόντων, των οποίων τα δικαιολογητικά συμμετοχής και η τεχνική προσφορά κρίθηκαν αποδεκτά, συντάσσει πρακτικό στο οποίο καταχωρίζονται οι οικονομικές προσφορές κατά σειρά μειοδοσίας και εισηγείται αιτιολογημένα την αποδοχή ή απόρριψή τους, την κατάταξη των προσφορών και την ανάδειξη του προσωρινού αναδόχου.

Εάν οι προσφορές φαίνονται ασυνήθιστα χαμηλές σε σχέση με το αντικείμενο της σύμβασης, η αναθέτουσα αρχή απαιτεί από τους οικονομικούς φορείς, μέσω της λειτουργικότητας της «Επικοινωνίας» του ηλεκτρονικού διαγωνισμού στο ΕΣΗΔΗΣ, να εξηγήσουν την τιμή ή το κόστος που προτείνουν στην προσφορά τους, εντός αποκλειστικής προθεσμίας, κατά ανώτατο όριο είκοσι (20) ημερών από την κοινοποίηση της σχετικής πρόσκλησης. Στην περίπτωση αυτή εφαρμόζονται τα άρθρα 88 και 89 ν. 4412/2016. Εάν τα παρεχόμενα στοιχεία δεν εξηγούν κατά τρόπο ικανοποιητικό το χαμηλό επίπεδο της τιμής ή του κόστους που προτείνεται, η προσφορά απορρίπτεται ως μη κανονική.

Στην περίπτωση ισότιμων προσφορών η αναθέτουσα αρχή επιλέγει τον ανάδοχο με κλήρωση μεταξύ των οικονομικών φορέων που υπέβαλαν ισότιμες προσφορές. Η κλήρωση γίνεται ενώπιον της Επιτροπής του Διαγωνισμού και παρουσία των οικονομικών φορέων που υπέβαλαν τις ισότιμες προσφορές.



Στη συνέχεια, εφόσον το αποφαινόμενο όργανο της αναθέτουσας αρχής εγκρίνει τα ανωτέρω πρακτικά εκδίδεται απόφαση για τα αποτελέσματα όλων των ανωτέρω σταδίων («Δικαιολογητικά Συμμετοχής», «Τεχνική Προσφορά» και «Οικονομική Προσφορά») και η αναθέτουσα αρχή προσκαλεί εγγράφως, μέσω της λειτουργικότητας της «Επικοινωνίας» του ηλεκτρονικού διαγωνισμού στο ΕΣΗΔΗΣ, τον πρώτο σε κατάταξη μειοδότη στον οποίον πρόκειται να γίνει η κατακύρωση («προσωρινός ανάδοχος») να υποβάλει τα δικαιολογητικά κατακύρωσης, σύμφωνα με όσα ορίζονται στο άρθρο 103 και την παράγραφο 3.2 της παρούσας, περί πρόσκλησης για υποβολή δικαιολογητικών. Η απόφαση έγκρισης των πρακτικών δεν κοινοποιείται στους προσφέροντες και ενσωματώνεται στην απόφαση κατακύρωσης.

### **3.2 Πρόσκληση υποβολής δικαιολογητικών προσωρινού αναδόχου - Δικαιολογητικά προσωρινού αναδόχου**

---

Μετά την αξιολόγηση των προσφορών, η αναθέτουσα αρχή αποστέλλει σχετική ηλεκτρονική πρόσκληση στον προσφέροντα, στον οποίο πρόκειται να γίνει η κατακύρωση («προσωρινό ανάδοχο»), μέσω της λειτουργικότητας της «Επικοινωνίας» του ηλεκτρονικού διαγωνισμού στο ΕΣΗΔΗΣ και τον καλεί να υποβάλει εντός προθεσμίας δέκα (10) ημερών από την κοινοποίηση της σχετικής έγγραφης ειδοποίησης σε αυτόν, τα αποδεικτικά έγγραφα νομιμοποίησης και τα πρωτότυπα ή αντίγραφα όλων των δικαιολογητικών που περιγράφονται στην παράγραφο 2.2.9.2. της παρούσας διακήρυξης, ως αποδεικτικά στοιχεία για τη μη συνδρομή των λόγων αποκλεισμού της παραγράφου 2.2.3 της διακήρυξης, καθώς και για την πλήρωση των κριτηρίων ποιοτικής επιλογής των παραγράφων 2.2.4 - 2.2.8 αυτής.

Ειδικότερα, το σύνολο των στοιχείων και δικαιολογητικών της ως άνω παραγράφου αποστέλλονται από αυτόν σε μορφή ηλεκτρονικών αρχείων με μορφότυπο PDF, σύμφωνα με τα ειδικώς οριζόμενα στην παράγραφο 2.4.2.5 της παρούσας.

Εντός της προθεσμίας υποβολής των δικαιολογητικών κατακύρωσης και το αργότερο έως την τρίτη εργάσιμη ημέρα από την καταληκτική ημερομηνία ηλεκτρονικής υποβολής των δικαιολογητικών κατακύρωσης, προσκομίζονται με ευθύνη του οικονομικού φορέα, στην αναθέτουσα αρχή, σε έντυπη μορφή και σε κλειστό φάκελο, στον οποίο αναγράφεται ο αποστολέας, τα στοιχεία του Διαγωνισμού και ως παραλήπτης η Επιτροπή Διαγωνισμού, τα στοιχεία και δικαιολογητικά, τα οποία απαιτείται να προσκομισθούν σε έντυπη μορφή (ως πρωτότυπα ή ακριβή αντίγραφα), σύμφωνα με τα προβλεπόμενα στις διατάξεις της ως άνω παραγράφου 2.4.2.5.

Αν δεν προσκομισθούν τα παραπάνω δικαιολογητικά ή υπάρχουν ελλείψεις σε αυτά που υποβλήθηκαν, η αναθέτουσα αρχή καλεί τον προσωρινό ανάδοχο να προσκομίσει τα ελλείποντα δικαιολογητικά ή να συμπληρώσει τα ήδη υποβληθέντα ή να παράσχει διευκρινήσεις, με την έννοια του άρθρου 102 του ν. 4412/2016, εντός δέκα (10) ημερών από την κοινοποίηση της σχετικής πρόσκλησης σε αυτόν.

Ο προσωρινός ανάδοχος δύναται να υποβάλει αίτημα, μέσω της λειτουργικότητας της «Επικοινωνίας» του ηλεκτρονικού διαγωνισμού στο ΕΣΗΔΗΣ, προς την αναθέτουσα αρχή, για παράταση της ως άνω προθεσμίας, συνοδευόμενο από αποδεικτικά έγγραφα περί αίτησης χορήγησης δικαιολογητικών προσωρινού αναδόχου. Στην περίπτωση αυτή η αναθέτουσα αρχή παρατείνει την προθεσμία υποβολής αυτών, για όσο χρόνο απαιτηθεί για τη χορήγησή τους από τις αρμόδιες δημόσιες αρχές. Ο προσωρινός ανάδοχος μπορεί να αξιοποιεί τη δυνατότητα αυτή τόσο εντός της αρχικής προθεσμίας για την υποβολή δικαιολογητικών όσο και εντός της προθεσμίας για την προσκόμιση ελλειπόντων ή τη συμπλήρωση ήδη υποβληθέντων δικαιολογητικών, κατά την έννοια του άρθρου 102 του ν. 4412/2016, ως ανωτέρω προβλέπεται. Η παρούσα ρύθμιση εφαρμόζεται αναλόγως και όταν η αναθέτουσα αρχή ζητήσει την προσκόμιση των δικαιολογητικών κατά τη διαδικασία αξιολόγησης των προσφορών ή αιτήσεων συμμετοχής και πριν από το στάδιο κατακύρωσης, κατ' εφαρμογή της διάταξης του πρώτου εδαφίου της παρ. 5 του άρθρου 79 του ν. 4412/2016, τηρουμένων των αρχών της ίσης μεταχείρισης και της διαφάνειας.

Απορρίπτεται η προσφορά του προσωρινού αναδόχου, καταπίπτει υπέρ της αναθέτουσας αρχής η εγγύηση συμμετοχής του και η κατακύρωση γίνεται στον προσφέροντα που υπέβαλε την αμέσως επόμενη πλέον συμφέρουσα από οικονομική άποψη προσφορά, τηρουμένης της ανωτέρω διαδικασίας, εάν:

- i) κατά τον έλεγχο των παραπάνω δικαιολογητικών διαπιστωθεί ότι τα στοιχεία που δηλώθηκαν με το Ευρωπαϊκό Ενιαίο Έγγραφο Σύμβασης (ΕΕΕΣ) είναι εκ προθέσεως απατηλά, ή έχουν υποβληθεί πλαστά αποδεικτικά στοιχεία, ή
- ii) δεν υποβληθούν στο προκαθορισμένο χρονικό διάστημα τα απαιτούμενα πρωτότυπα ή αντίγραφα των παραπάνω δικαιολογητικών, ή
- iii) από τα δικαιολογητικά που προσκομίσθηκαν νομίμως και εμπροθέσμως, δεν αποδεικνύεται η μη συνδρομή των λόγων αποκλεισμού σύμφωνα με την παράγραφο 2.2.3 (λόγοι αποκλεισμού) ή η πλήρωση μιας ή περισσότερων από τις απαιτήσεις των κριτηρίων ποιοτικής επιλογής σύμφωνα με τις παραγράφους 2.2.4 έως 2.2.8 (κριτήρια ποιοτικής επιλογής) της παρούσας,

Σε περίπτωση έγκαιρης και προσηκούσας ενημέρωσης της αναθέτουσας αρχής για μεταβολές στις προϋποθέσεις, τις οποίες ο προσωρινός ανάδοχος είχε δηλώσει με το Ευρωπαϊκό Ενιαίο Έγγραφο Σύμβασης (ΕΕΕΣ) ότι πληροί, οι οποίες μεταβολές επήλθαν ή για τις οποίες μεταβολές έλαβε γνώση μετά την δήλωση και μέχρι την ημέρα της σύναψης της σύμβασης (οψιγενείς μεταβολές), δεν καταπίπτει υπέρ της Αναθέτουσας Αρχής η εγγύηση συμμετοχής του.

Αν κανένας από τους προσφέροντες δεν υποβάλλει αληθή ή ακριβή δήλωση ή δεν προσκομίσει ένα ή περισσότερα από τα απαιτούμενα έγγραφα και δικαιολογητικά ή δεν αποδείξει ότι: α) δεν βρίσκεται σε μία από τις καταστάσεις της παραγράφου 2.2.3 της παρούσας διακήρυξης και β) πληροί τα σχετικά κριτήρια

ποιοτικής επιλογής τα οποία έχουν καθοριστεί σύμφωνα με τις παραγράφους 2.2.4 -2.2.8 της παρούσας διακήρυξης, η διαδικασία ματαιώνεται.

Η διαδικασία ελέγχου των παραπάνω δικαιολογητικών ολοκληρώνεται με τη σύνταξη πρακτικού από την Επιτροπή του Διαγωνισμού, στο οποίο αναγράφεται η τυχόν συμπλήρωση δικαιολογητικών σύμφωνα με όσα ορίζονται ανωτέρω (παράγραφος 3.1.2.1.) και τη διαβίβασή του στο αποφαινόμενο όργανο της αναθέτουσας αρχής για τη λήψη απόφασης είτε για την κατακύρωση της σύμβασης είτε για τη ματαίωση της διαδικασίας.

### **3.3 Κατακύρωση - σύναψη σύμβασης**

---

**3.3.1.** Τα αποτελέσματα του ελέγχου των παραπάνω δικαιολογητικών κατακύρωσης και της εισήγησης της Επιτροπής επικυρώνονται με την απόφαση κατακύρωσης κάθε τμήματος, στην οποία ενσωματώνεται η απόφαση έγκρισης των πρακτικών των περ. α & β της παρ. 2 του άρθρου 100 του ν. 4412/2016 (περί αξιολόγησης των δικαιολογητικών συμμετοχής, της τεχνικής και της οικονομικής προσφοράς).

Η αναθέτουσα αρχή κοινοποιεί, μέσω της λειτουργικότητας της «Επικοινωνίας», σε όλους τους οικονομικούς φορείς που έλαβαν μέρος στη διαδικασία ανάθεσης, εκτός από όσους αποκλείστηκαν οριστικά δυνάμει της παρ. 1 του άρθρου 72 του ν. 4412/2016, την απόφαση κατακύρωσης, στην οποία αναφέρονται υποχρεωτικά οι προθεσμίες για την αναστολή της σύναψης σύμβασης, σύμφωνα με τα άρθρα 360 έως 372 του ν. 4412/2016, μαζί με αντίγραφο όλων των πρακτικών της διαδικασίας ελέγχου και αξιολόγησης των προσφορών, και, επιπλέον, αναρτά τα δικαιολογητικά του προσωρινού αναδόχου στα «Συνημμένα Ηλεκτρονικού Διαγωνισμού».

Μετά την έκδοση και κοινοποίηση της απόφασης κατακύρωσης οι προσφέροντες λαμβάνουν γνώση των λοιπών συμμετεχόντων στη διαδικασία και των στοιχείων που υποβλήθηκαν από αυτούς, με ενέργειες της αναθέτουσας αρχής. Κατά της απόφασης κατακύρωσης χωρεί προδικαστική προσφυγή ενώπιον της ΕΑΔΗΣΥ, σύμφωνα με την παράγραφο 3.4 της παρούσας. Δεν επιτρέπεται η άσκηση άλλης διοικητικής προσφυγής κατά της ανωτέρω απόφασης.

**3.3.2.** Η απόφαση κατακύρωσης καθίσταται οριστική, εφόσον συντρέξουν οι ακόλουθες προϋποθέσεις σωρευτικά:

- α) κοινοποιηθεί η απόφαση κατακύρωσης σε όλους τους οικονομικούς φορείς που δεν έχουν αποκλειστεί οριστικά,
- β) παρέλθει άπρακτη η προθεσμία άσκησης προδικαστικής προσφυγής ή σε περίπτωση άσκησης, παρέλθει άπρακτη η προθεσμία άσκησης αίτησης αναστολής κατά της απόφασης της ΕΑΔΗΣΥ και σε περίπτωση άσκησης αίτησης αναστολής κατά της απόφασης της ΕΑΔΗΣΥ, εκδοθεί απόφαση επί της αίτησης, με την

επιφύλαξη της χορήγησης προσωρινής διαταγής, σύμφωνα με όσα ορίζονται στο τελευταίο εδάφιο της παρ. 4 του άρθρου 372 του ν. 4412/2016,

γ) ολοκληρωθεί επιτυχώς ο προσυμβατικός έλεγχος από το Ελεγκτικό Συνέδριο, σύμφωνα με τα άρθρα 324 έως 327 του ν. 4700/2020, εφόσον απαιτείται, και

δ) ο προσωρινός ανάδοχος, υποβάλλει, στην περίπτωση που απαιτείται και έπειτα από σχετική πρόσκληση, υπεύθυνη δήλωση, που υπογράφεται σύμφωνα με όσα ορίζονται στο άρθρο 79Α του ν. 4412/2016, στην οποία δηλώνεται ότι, δεν έχουν επέλθει στο πρόσωπό του οψιγενείς μεταβολές κατά την έννοια του άρθρου 104 του ν. 4412/2016 και μόνον στην περίπτωση του προσυμβατικού ελέγχου ή της άσκησης προδικαστικής προσφυγής κατά της απόφασης κατακύρωσης. Η υπεύθυνη δήλωση ελέγχεται από την αναθέτουσα αρχή και μνημονεύεται στο συμφωνητικό. Εφόσον δηλωθούν οψιγενείς μεταβολές, η δήλωση ελέγχεται από την Επιτροπή Διαγωνισμού, η οποία εισηγείται προς το αρμόδιο αποφαινόμενο όργανο.

Μετά από την οριστικοποίηση της απόφασης κατακύρωσης η αναθέτουσα αρχή προσκαλεί τον ανάδοχο, μέσω της λειτουργικότητας της «Επικοινωνίας», να προσέλθει για υπογραφή του συμφωνητικού, θέτοντάς του προθεσμία δεκαπέντε (15) ημερών από την κοινοποίηση της σχετικής ειδικής πρόσκλησης. Η σύμβαση θεωρείται συναφθείσα με την κοινοποίηση της πρόσκλησης του προηγούμενου εδαφίου στον ανάδοχο.

Στην περίπτωση που ο ανάδοχος δεν προσέλθει να υπογράψει το ως άνω συμφωνητικό μέσα στην τεθείσα προθεσμία, με την επιφύλαξη αντικειμενικών λόγων ανωτέρας βίας, κηρύσσεται έκπτωτος, καταπίπτει υπέρ της αναθέτουσας αρχής η εγγυητική επιστολή συμμετοχής του και ακολουθείται η ίδια, ως άνω διαδικασία, για τον προσφέροντα που υπέβαλε την αμέσως επόμενη πλέον συμφέρουσα από οικονομική άποψη προσφορά. Αν κανένας από τους προσφέροντες δεν προσέλθει για την υπογραφή του συμφωνητικού, η διαδικασία ανάθεσης ματαιώνεται σύμφωνα με την παράγραφο 3.5 της παρούσας διακήρυξης. Στην περίπτωση αυτή, η αναθέτουσα αρχή μπορεί να αναζητήσει αποζημίωση, πέρα από την καταπίπτουσα εγγυητική επιστολή, ιδίως δυνάμει των άρθρων 197 και 198 ΑΚ.

Εάν η αναθέτουσα αρχή δεν απευθύνει την ειδική πρόσκληση για την υπογραφή του συμφωνητικού εντός χρονικού διαστήματος εξήντα (60) ημερών από την οριστικοποίηση της απόφασης κατακύρωσης, με την επιφύλαξη της ύπαρξης επιτακτικού λόγου δημόσιου συμφέροντος ή αντικειμενικών λόγων ανωτέρας βίας, ο ανάδοχος δικαιούται να απέχει από την υπογραφή του συμφωνητικού, χωρίς να εκπέσει η εγγύηση συμμετοχής του, καθώς και να αναζητήσει αποζημίωση ιδίως δυνάμει των άρθρων 197 και 198 ΑΚ.

### **3.4 Προδικαστικές Προσφυγές - Προσωρινή και Οριστική Δικαστική Προστασία**

---

Α. Κάθε ενδιαφερόμενος, ο οποίος έχει ή είχε συμφέρον να του ανατεθεί η συγκεκριμένη δημόσια σύμβαση και έχει υποστεί ή ενδέχεται να υποστεί ζημία από εκτελεστή πράξη ή παράλειψη της αναθέτουσας αρχής κατά παράβαση της ευρωπαϊκής ενωσιακής ή εσωτερικής νομοθεσίας στον τομέα των δημοσίων συμβάσεων, έχει δικαίωμα να προσφύγει στην ανεξάρτητη Αρχή Εξέτασης Προδικαστικών Προσφυγών

(ΕΑΔΗΣΥ), ήδη μετονομασθείσα σε «Ενιαία Αρχή Δημοσίων Συμβάσεων (ΕΑΔΗΣΥ)» (βλ. ν. 4912/2022), σύμφωνα με τα ειδικότερα οριζόμενα στα άρθρα 345 επ. ν. 4412/2016 και 1 επ. π.δ. 39/2017, στρεφόμενος με προδικαστική προσφυγή, κατά πράξης ή παράλειψης της αναθέτουσας αρχής, προσδιορίζοντας ειδικώς τις νομικές και πραγματικές αιτιάσεις που δικαιολογούν το αίτημά του.

Σε περίπτωση προσφυγής κατά πράξης της αναθέτουσας αρχής, η προθεσμία για την άσκηση της προδικαστικής προσφυγής είναι:

(α) δέκα (10) ημέρες από την κοινοποίηση της προσβαλλόμενης πράξης στον ενδιαφερόμενο οικονομικό φορέα αν η πράξη κοινοποιήθηκε με ηλεκτρονικά μέσα ή τηλεομοιοτυπία ή

(β) δεκαπέντε (15) ημέρες από την κοινοποίηση της προσβαλλόμενης πράξης σε αυτόν αν χρησιμοποιήθηκαν άλλα μέσα επικοινωνίας, άλλως

(γ) δέκα (10) ημέρες από την πλήρη, πραγματική ή τεκμαιρόμενη, γνώση της πράξης που βλάπτει τα συμφέροντα του ενδιαφερόμενου οικονομικού φορέα. Ειδικά για την άσκηση προσφυγής κατά προκήρυξης, η πλήρης γνώση αυτής τεκμαίρεται μετά την πάροδο δεκαπέντε (15) ημερών από τη δημοσίευση στο ΚΗΜΔΗΣ.

Σε περίπτωση παράλειψης που αποδίδεται στην αναθέτουσα αρχή, η προθεσμία για την άσκηση της προδικαστικής προσφυγής είναι δεκαπέντε (15) ημέρες από την επομένη της συντέλεσης της προσβαλλόμενης παράλειψης.

Οι προθεσμίες ως προς την υποβολή των προδικαστικών προσφυγών και των παρεμβάσεων αρχίζουν την επομένη της ημέρας της προαναφερθείσας κατά περίπτωση κοινοποίησης ή γνώσης και λήγουν όταν περάσει ολόκληρη η τελευταία ημέρα και ώρα 23:59:59 και, αν αυτή είναι εξαιρετέα ή Σάββατο, όταν περάσει ολόκληρη η επομένη εργάσιμη ημέρα και ώρα 23:59:59.

Η προδικαστική προσφυγή συντάσσεται υποχρεωτικά με τη χρήση του τυποποιημένου εντύπου του Παραρτήματος Ι του π.δ/τος 39/2017 και κατατίθεται ηλεκτρονικά μέσω της λειτουργικότητας «Επικοινωνία» στην ηλεκτρονική περιοχή του συγκεκριμένου διαγωνισμού, επιλέγοντας την ένδειξη «Προδικαστική Προσφυγή» σύμφωνα με το άρθρο 18 της Κ.Υ.Α. Προμήθειες και Υπηρεσίες.

Για το παραδεκτό της άσκησης της προδικαστικής προσφυγής κατατίθεται παράβολο από τον προσφεύγοντα υπέρ του Ελληνικού Δημοσίου, σύμφωνα με όσα ορίζονται στο άρθρο 363 Ν. 4412/2016. Η επιστροφή του παραβόλου στον προσφεύγοντα γίνεται: α) σε περίπτωση ολικής ή μερικής αποδοχής της προσφυγής του, β) όταν η αναθέτουσα αρχή ανακαλεί την προσβαλλόμενη πράξη ή προβαίνει στην οφειλόμενη ενέργεια πριν από την έκδοση της απόφασης της ΕΑΔΗΣΥ επί της προσφυγής, γ) σε περίπτωση παραίτησης του προσφεύγοντα από την προσφυγή του έως και δέκα (10) ημέρες από την κατάθεση της προσφυγής.

Η προθεσμία για την άσκηση της προδικαστικής προσφυγής και η άσκησή της κωλύουν τη σύναψη της σύμβασης επί ποινή ακυρότητας, η οποία διαπιστώνεται με απόφαση της ΕΑΔΗΣΥ μετά από άσκηση προδικαστικής προσφυγής, σύμφωνα με το άρθρο 368 του ν. 4412/2016 και 20 π.δ. 39/2017. Όμως, μόνη η άσκηση της προδικαστικής προσφυγής δεν κωλύει την πρόοδο της διαγωνιστικής διαδικασίας, υπό την επιφύλαξη χορήγησης από το Κλιμάκιο προσωρινής προστασίας σύμφωνα με το άρθρο 366 παρ. 1-2 ν. 4412/2016 και 15 παρ. 1-4 π.δ. 39/2017.

Η προηγούμενη παράγραφος δεν εφαρμόζεται στην περίπτωση που, κατά τη διαδικασία σύναψης της παρούσας σύμβασης, υποβληθεί μόνο μία (1) προσφορά.

Μετά την, κατά τα ως άνω, ηλεκτρονική κατάθεση της προδικαστικής προσφυγής η αναθέτουσα αρχή, μέσω της λειτουργίας «Επικοινωνία»:

α) Κοινοποιεί την προσφυγή το αργότερο έως την επομένη εργάσιμη ημέρα από την κατάθεσή της σε κάθε ενδιαφερόμενο τρίτο, ο οποίος μπορεί να θίγεται από την αποδοχή της προσφυγής, προκειμένου να ασκήσει το, προβλεπόμενο από τα άρθρα 362 παρ. 3 και 7 π.δ. 39/2017, δικαίωμα παρέμβασής του στη διαδικασία εξέτασης της προσφυγής, για τη διατήρηση της ισχύος της προσβαλλόμενης πράξης, προσκομίζοντας όλα τα κρίσιμα έγγραφα που έχει στη διάθεσή του.

β) Διαβιβάζει στην ΕΑΔΗΣΥ, το αργότερο εντός δεκαπέντε (15) ημερών από την ημέρα κατάθεσης, τον πλήρη φάκελο της υπόθεσης, τα αποδεικτικά κοινοποίησης στους ενδιαφερόμενους τρίτους αλλά και την Έκθεση Απόψεων της επί της προσφυγής. Στην Έκθεση Απόψεων η αναθέτουσα αρχή μπορεί να παραθέσει αρχική ή συμπληρωματική αιτιολογία για την υποστήριξη της προσβαλλόμενης με την προδικαστική προσφυγή πράξης.

γ) Κοινοποιεί σε όλα τα μέρη την Έκθεση Απόψεων, τις Παρεμβάσεις και τα σχετικά έγγραφα που τυχόν τη συνοδεύουν, μέσω του ηλεκτρονικού τόπου του διαγωνισμού το αργότερο έως την επομένη εργάσιμη ημέρα από την κατάθεσή τους.

δ) Συμπληρωματικά υπομνήματα κατατίθενται από οποιοδήποτε από τα μέρη μέσω της πλατφόρμας του ΕΣΗΔΗΣ το αργότερο εντός πέντε (5) ημερών από την κοινοποίηση των απόψεων της αναθέτουσας αρχής.

Η άσκηση της προδικαστικής προσφυγής αποτελεί προϋπόθεση για την άσκηση των ένδικων βοηθημάτων της αίτησης αναστολής και της αίτησης ακύρωσης του άρθρου 372 ν. 4412/2016 κατά των εκτελεστών πράξεων ή παραλείψεων της αναθέτουσας αρχής.

Β. Όποιος έχει έννομο συμφέρον μπορεί να ζητήσει, με το ίδιο δικόγραφο εφαρμοζόμενων αναλογικά των διατάξεων του π.δ. 18/1989, την αναστολή εκτέλεσης της απόφασης της ΕΑΔΗΣΥ και την ακύρωσή της ενώπιον του αρμοδίου Διοικητικού Δικαστηρίου. Το αυτό ισχύει και σε περίπτωση σιωπηρής απόρριψης της προδικαστικής προσφυγής από την Α.Ε.Π.Π. Δικαίωμα άσκησης του ως άνω ένδικου βοηθήματος έχει

και η αναθέτουσα αρχή, αν η Α.Ε.Π.Π. κάνει δεκτή την προδικαστική προσφυγή, αλλά και αυτός του οποίου έχει γίνει εν μέρει δεκτή η προδικαστική προσφυγή.

Με την απόφαση της ΕΑΔΗΣΥ λογίζονται ως συμπροσβαλλόμενες και όλες οι συναφείς προς την ανωτέρω απόφαση πράξεις ή παραλείψεις της αναθέτουσας αρχής, εφόσον έχουν εκδοθεί ή συντελεστεί αντιστοίχως έως τη συζήτηση της ως άνω αίτησης στο Δικαστήριο.

Η αίτηση αναστολής και ακύρωσης περιλαμβάνει μόνο αιτιάσεις που είχαν προταθεί με την προδικαστική προσφυγή ή αφορούν στη διαδικασία ενώπιον της Α.Ε.Π.Π. ή το περιεχόμενο των αποφάσεών της. Η αναθέτουσα αρχή, εφόσον ασκήσει την αίτηση της παρ. 1 του άρθρου 372 του ν. 4412/2016, μπορεί να προβάλει και οψιγενείς ισχυρισμούς αναφορικά με τους επιτακτικούς λόγους δημοσίου συμφέροντος, οι οποίοι καθιστούν αναγκαία την άμεση ανάθεση της σύμβασης.

Η ως άνω αίτηση κατατίθεται στο ως αρμόδιο δικαστήριο μέσα σε προθεσμία δέκα (10) ημερών από κοινοποίηση ή την πλήρη γνώση της απόφασης ή από την παρέλευση της προθεσμίας για την έκδοση της απόφασης επί της προδικαστικής προσφυγής, ενώ η δικάσιμος για την εκδίκαση της αίτησης ακύρωσης δεν πρέπει να απέχει πέραν των εξήντα (60) ημερών από την κατάθεση του δικογράφου.

Αντίγραφο της αίτησης με κλήση κοινοποιείται με τη φροντίδα του αιτούντος προς την Α.Ε.Π.Π., την αναθέτουσα αρχή, αν δεν έχει ασκήσει αυτή την αίτηση, και προς κάθε τρίτο ενδιαφερόμενο, την κλήτευση του οποίου διατάσσει με πράξη του ο Πρόεδρος ή ο προεδρεύων του αρμόδιου Δικαστηρίου ή Τμήματος έως την επόμενη ημέρα από την κατάθεση της αίτησης. Ο αιτών υποχρεούται επί ποινή απαραδέκτου του ενδίκου βοηθήματος να προβεί στις παραπάνω κοινοποιήσεις εντός αποκλειστικής προθεσμίας δύο (2) ημερών από την έκδοση και την παραλαβή της ως άνω πράξης του Δικαστηρίου. Εντός αποκλειστικής προθεσμίας δέκα (10) ημερών από την ως άνω κοινοποίηση της αίτησης κατατίθεται η παρέμβαση και διαβιβάζονται ο φάκελος και οι απόψεις των παθητικώς νομιμοποιούμενων. Εντός της ίδιας προθεσμίας κατατίθενται στο Δικαστήριο και τα στοιχεία που υποστηρίζουν τους ισχυρισμούς των διαδίκων.

Επιπρόσθετα, η παρέμβαση κοινοποιείται με επιμέλεια του παρεμβαίνοντος στα λοιπά μέρη της δίκης εντός δύο (2) ημερών από την κατάθεσή της, αλλιώς λογίζεται ως अपαράδεκτη. Το διατακτικό της δικαστικής απόφασης εκδίδεται εντός δεκαπέντε (15) ημερών από τη συζήτηση της αίτησης ή από την προθεσμία για την υποβολή υπομνημάτων.

Η προθεσμία για την άσκηση και η άσκηση της αίτησης ενώπιον του αρμοδίου δικαστηρίου κωλύουν τη σύναψη της σύμβασης μέχρι την έκδοση της οριστικής δικαστικής απόφασης, εκτός εάν με προσωρινή διαταγή ο αρμόδιος δικαστής αποφανθεί διαφορετικά. Επίσης, η προθεσμία για την άσκηση και η άσκησή της αίτησης κωλύουν την πρόοδο της διαδικασίας ανάθεσης για χρονικό διάστημα δεκαπέντε (15) ημερών από την άσκηση της αίτησης, εκτός εάν με την προσωρινή διαταγή ο αρμόδιος δικαστής αποφανθεί

διαφορετικά. Για την άσκηση της αιτήσεως κατατίθεται παράβολο, σύμφωνα με τα ειδικότερα οριζόμενα στο άρθρο 372 παρ. 5 του Ν. 4412/2016.

Αν ο ενδιαφερόμενος δεν αιτήθηκε ή αιτήθηκε ανεπιτυχώς την αναστολή και η σύμβαση υπογράφηκε και η εκτέλεσή της ολοκληρώθηκε πριν από τη συζήτηση της αίτησης, εφαρμόζεται αναλόγως η παρ. 2 του άρθρου 32 του π.δ. 18/1989.

Αν το δικαστήριο ακυρώσει πράξη ή παράλειψη της αναθέτουσας αρχής μετά τη σύναψη της σύμβασης, το κύρος της τελευταίας δεν θίγεται, εκτός αν πριν από τη σύναψη αυτής είχε ανασταλεί η διαδικασία σύναψης της σύμβασης. Στην περίπτωση που η σύμβαση δεν είναι άκυρη, ο ενδιαφερόμενος δικαιούται να αξιώσει αποζημίωση, σύμφωνα με τα αναφερόμενα στο άρθρο 373 του ν. 4412/2016.

Με την επιφύλαξη των διατάξεων του ν. 4412/2016, για την εκδίκαση των διαφορών του παρόντος άρθρου εφαρμόζονται οι διατάξεις του π.δ. 18/1989.

### **3.5 Ματαίωση Διαδικασίας**

---

Η αναθέτουσα αρχή ματαιώνει ή δύναται να ματαιώσει εν όλω ή εν μέρει, αιτιολογημένα, τη διαδικασία ανάθεσης, για τους λόγους και υπό τους όρους του άρθρου 106 του ν. 4412/2016, μετά από γνώμη της αρμόδιας Επιτροπής του Διαγωνισμού. Επίσης, αν διαπιστωθούν σφάλματα ή παραλείψεις σε οποιοδήποτε στάδιο της διαδικασίας ανάθεσης, μπορεί, μετά από γνώμη της ως άνω Επιτροπής, να ακυρώσει μερικώς τη διαδικασία ή να αναμορφώσει ανάλογα το αποτέλεσμα της ή να αποφασίσει την επανάληψή της από το σημείο που εμφίλοχώρησε το σφάλμα ή η παράλειψη.

Ειδικότερα, η αναθέτουσα αρχή ματαιώνει τη διαδικασία σύναψης όταν αυτή αποβεί άγονη είτε λόγω μη υποβολής προσφοράς είτε λόγω απόρριψης όλων των προσφορών, καθώς και στην περίπτωση του δευτέρου εδαφίου της παρ. 7 του άρθρου 105, περί κατακύρωσης και σύναψης σύμβασης.

Επίσης μπορεί να ματαιώσει τη διαδικασία: α) λόγω παράτυπης διεξαγωγής της διαδικασίας ανάθεσης, εκτός εάν μπορεί να θεραπεύσει το σφάλμα ή την παράλειψη σύμφωνα με την παρ. 3 του άρθρου 106, β) αν οι οικονομικές και τεχνικές παράμετροι που σχετίζονται με τη διαδικασία ανάθεσης άλλαξαν ουσιωδώς και η εκτέλεση του συμβατικού αντικείμενου δεν ενδιαφέρει πλέον την αναθέτουσα αρχή ή τον φορέα για τον οποίο προορίζεται το υπό ανάθεση αντικείμενο, γ) αν λόγω ανωτέρας βίας, δεν είναι δυνατή η κανονική εκτέλεση της σύμβασης, δ) αν η επιλεγείσα προσφορά κριθεί ως μη συμφέρουσα από οικονομική άποψη, ε) στην περίπτωση των παρ. 3 και 4 του άρθρου 97, περί χρόνου ισχύος προσφορών, στ) για άλλους επιτακτικούς λόγους δημοσίου συμφέροντος, όπως ιδίως, δημόσιας υγείας ή προστασίας του περιβάλλοντος.



## 4. ΟΡΟΙ ΕΚΤΕΛΕΣΗΣ ΤΗΣ ΣΥΜΒΑΣΗΣ

---

### 4.1 Εγγυήσεις (καλής εκτέλεσης)

---

#### Εγγύηση καλής εκτέλεσης

Για την υπογραφή της σύμβασης απαιτείται η παροχή εγγύησης καλής εκτέλεσης κάθε σύμβασης, σύμφωνα με το άρθρο 72 παρ. 4 του ν. 4412/2016, το ύψος της οποίας ανέρχεται σε ποσοστό 4% επί της εκτιμώμενης αξίας της κάθε σύμβασης (άνευ ΦΠΑ), χωρίς να συμπεριλαμβάνεται το δικαίωμα προαίρεσης, διάρκειας οκτώ (8) μηνών από την υπογραφή της σύμβασης, και η οποία κατατίθεται μέχρι και την υπογραφή του συμφωνητικού. Η εγγύηση καλής εκτέλεσης, προκειμένου να γίνει αποδεκτή, πρέπει να περιλαμβάνει κατ' ελάχιστον τα αναφερόμενα στην παρ. 12 του άρθρου 72 του ν. 4412/2016 στοιχεία, πλην αυτού της περ. η' (βλ. την παράγραφο 2.1.5. της παρούσας), και, επιπλέον, τον τίτλο και τον αριθμό της σχετικής σύμβασης, εφόσον ο τελευταίος είναι γνωστός. Το περιεχόμενό της είναι σύμφωνο με τα οριζόμενα στο άρθρο 72 του ν. 4412/2016.

Συγκεκριμένα, το ύψος της εγγύησης καλής εκτέλεσης ανά τμήμα ανέρχεται:

Για το ΤΜΗΜΑ 1: στο ποσό των 4.200,00 €

Για το ΤΜΗΜΑ 2: στο ποσό των 2.880,00 €

Για το ΤΜΗΜΑ 3: στο ποσό των 1.920,00 €

Για το ΤΜΗΜΑ 4: στο ποσό των 480,00 €

Για το ΤΜΗΜΑ 5: στο ποσό των 120,00 €

Σε τροποποίησης της σύμβασης κατά την παράγραφο 4.5 (είτε με την ενεργοποίηση του δικαιώματος προαίρεσης είτε καθ' οιονδήποτε άλλο τρόπο), η οποία συνεπάγεται αύξηση της συμβατικής αξίας, ο Ανάδοχος είναι υποχρεωμένος να καταθέσει νέα εγγύηση καλής εκτέλεσης, το ύψος της οποίας ανέρχεται σε ποσοστό 4% επί του ποσού της ης αύξησης της αξίας της σύμβασης εκτός ΦΠΑ. Η εγγύηση καλής εκτέλεσης, προκειμένου να γίνει αποδεκτή, πρέπει να περιλαμβάνει κατ' ελάχιστον τα αναφερόμενα στην παράγραφο 2.1.5. στοιχεία της παρούσας και επιπλέον τον αριθμό και τον τίτλο της σχετικής σύμβασης. Το περιεχόμενό της είναι σύμφωνο με τα οριζόμενα στο άρθρο 72 του ν. 4412/2016.

Η εγγύηση καλής εκτέλεσης της σύμβασης καλύπτει συνολικά και χωρίς διακρίσεις την εφαρμογή όλων των όρων της σύμβασης και κάθε απαίτηση της αναθέτουσας αρχής έναντι του αναδόχου.

Η εγγύηση καλής εκτέλεσης επιστρέφεται στο σύνολό της μετά από την ποσοτική και ποιοτική παραλαβή του συνόλου του αντικειμένου της σύμβασης.

Σε περίπτωση που στο πρωτόκολλο οριστικής και ποσοτικής παραλαβής αναφέρονται παρατηρήσεις ή υπάρχει εκπρόθεσμη παροχή, η επιστροφή της εγγύησης καλής εκτέλεσης γίνεται μετά από την αντιμετώπιση, σύμφωνα με όσα προβλέπονται, των παρατηρήσεων και του εκπρόθεσμου.

## 4.2 Συμβατικό Πλαίσιο - Εφαρμοστέα Νομοθεσία

---

Κατά την εκτέλεση της σύμβασης εφαρμόζονται οι διατάξεις του ν. 4412/2016, οι όροι της παρούσας διακήρυξης και συμπληρωματικά ο Αστικός Κώδικας.

## 4.3 Όροι εκτέλεσης της σύμβασης

---

4.3.1 Κατά την εκτέλεση της σύμβασης ο ανάδοχος τηρεί τις υποχρεώσεις στους τομείς του περιβαλλοντικού, κοινωνικοασφαλιστικού και εργατικού δικαίου, που έχουν θεσπισθεί με το δίκαιο της Ένωσης, το εθνικό δίκαιο, συλλογικές συμβάσεις ή διεθνείς διατάξεις περιβαλλοντικού, κοινωνικοασφαλιστικού και εργατικού δικαίου, οι οποίες απαριθμούνται στο Παράρτημα Χ του Προσαρτήματος Α'. Επίσης, κατά την εκτέλεση της Σύμβασης, ο ανάδοχος υποχρεούται να τηρεί τις διατάξεις της νομοθεσίας περί υγείας και ασφάλειας των εργαζομένων και πρόληψης του επαγγελματικού κινδύνου.

Η τήρηση των εν λόγω υποχρεώσεων από τον ανάδοχο και τους υπεργολάβους του ελέγχεται και βεβαιώνεται από τα όργανα που επιβλέπουν την εκτέλεση της σύμβασης και τις αρμόδιες δημόσιες αρχές και υπηρεσίες που ενεργούν εντός των ορίων της ευθύνης και της αρμοδιότητάς τους.

Όλα τα αποτελέσματα - μελέτες, στοιχεία και κάθε άλλο έγγραφο ή αρχείο σχετικό με το αντικείμενο της παρούσας, καθώς και οι βάσεις δεδομένων, όπου επιτρέπεται και δεν αποτελεί απλώς παραχώρηση άδειας χρήσης, ο πηγαίος κώδικας καθώς και όλα τα υπόλοιπα παραδοτέα που θα αποκτηθούν ή θα αναπτυχθούν από τον Ανάδοχο με δαπάνες του αντικειμένου της παρούσας, θα αποτελούν αποκλειστική ιδιοκτησία της Αναθέτουσας Αρχής, που μπορεί να τα διαχειρίζεται πλήρως και να τα εκμεταλλεύεται.

Τα αποτελέσματα θα είναι πάντοτε στη διάθεση των νομίμων εκπροσώπων της Αναθέτουσας Αρχής κατά τη διάρκεια ισχύος της Σύμβασης, και εάν βρίσκονται στην κατοχή του Αναδόχου, θα παραδοθούν στην Αναθέτουσα Αρχή κατά την καθ' οποιονδήποτε τρόπο λήξη ή λύση της Σύμβασης. Σε περίπτωση αρχείων με στοιχεία σε ηλεκτρονική μορφή, ο Ανάδοχος υποχρεούται να συνοδεύσει την παράδοσή τους με έγγραφη τεκμηρίωση και με οδηγίες για την ανάκτηση/διαχείρισή τους.

Με την οριστική παραλαβή του συνολικού αντικειμένου της παρούσας τα δικαιώματα πνευματικής ιδιοκτησίας που θα παραχθούν κατά την εκτέλεση της Σύμβασης και δεν εμπίπτουν στις παραπάνω παραγράφους μεταβιβάζονται από τον Ανάδοχο αυτοδίκαια στην Αναθέτουσα Αρχή η οποία θα είναι πλέον η αποκλειστική δικαιούχος και θα φέρει όλες τις εξουσίες που απορρέουν από αυτό, ενδεικτικά και όχι περιοριστικά αναφερομένων της εξουσίας οριστικής ή προσωρινής αναπαραγωγής του λογισμικού με κάθε

μέσο και μορφή, εν όλω ή εν μέρει, την εξουσία φόρτωσης, εμφάνισης στην οθόνη, εκτέλεσης μεταβίβασης, αντιγραφής, αποθήκευσης αλλά και τροποποίησης χωρίς άδεια του Αναδόχου, η οποία σε κάθε περίπτωση παρέχεται ανέκκλητα δια της υπογραφής της Σύμβασης.

4.3.2. Ο ανάδοχος δεσμεύεται ότι:

α) σε όλα τα στάδια που προηγήθηκαν της σύμβασης δεν ενήργησε αθέμιτα, παράνομα ή καταχρηστικά και ότι θα εξακολουθήσει να μην ενεργεί κατ' αυτόν τον τρόπο κατά το στάδιο εκτέλεσης της σύμβασης,

β) ότι θα δηλώσει αμελλητί στην αναθέτουσα αρχή, από τη στιγμή που λάβει γνώση, οποιαδήποτε κατάσταση (ακόμη και ενδεχόμενη) σύγκρουσης συμφερόντων (προσωπικών, οικογενειακών, οικονομικών, πολιτικών ή άλλων κοινών συμφερόντων, συμπεριλαμβανομένων και αντικρουόμενων επαγγελματικών συμφερόντων) μεταξύ των νομίμων ή εξουσιοδοτημένων εκπροσώπων του καθώς και υπαλλήλων ή συνεργατών τους οποίους απασχολεί στην εκτέλεση της σύμβασης (π.χ. με σύμβαση υπεργολαβίας) και μελών του προσωπικού της αναθέτουσας αρχής που εμπλέκονται καθ' οιονδήποτε τρόπο στη διαδικασία εκτέλεσης της σύμβασης ή/και μπορούν να επηρεάσουν την έκβαση και τις αποφάσεις της αναθέτουσας αρχής περί την εκτέλεσή της, οποτεδήποτε και εάν η κατάσταση αυτή προκύψει κατά τη διάρκεια εκτέλεσης της σύμβασης.

Οι υποχρεώσεις και οι απαγορεύσεις της ρήτρας αυτής ισχύουν, αν ο ανάδοχος είναι ένωση, για όλα τα μέλη της ένωσης, καθώς και για τους υπεργολάβους που χρησιμοποιεί. Στο συμφωνητικό περιλαμβάνεται σχετική δεσμευτική δήλωση τόσο του αναδόχου όσο και των υπεργολάβων του.

4.3.3. Οι εφαρμογές λογισμικού που θα αναπτυχθούν στο πλαίσιο της παρούσας και θα παραδοθούν από τον ανάδοχο/τους αναδόχου, θα περιλαμβάνουν τον πηγαίο κώδικα και την αναγκαία τεκμηρίωση, σύμφωνα με τους κανόνες της επιστήμης, τα οποία θα πρέπει να καταχωρίζονται στο μητρώο της παρ. 1 του άρθρου 88 ν. 4727/2020. Επίσης, οι εφαρμογές λογισμικού που θα αναπτυχθούν στο πλαίσιο της παρούσας θα παραδοθούν με όρους, ώστε η αναθέτουσα αρχή να μπορεί να μελετά τον τρόπο λειτουργίας της εφαρμογής λογισμικού, να το προσαρμόζει στις ανάγκες της, να βελτιώνει και να δημοσιεύει ή διαθέτει με οποιονδήποτε τρόπο τις βελτιώσεις της εφαρμογής λογισμικού που έχει επιφέρει σε οποιονδήποτε, εξαιρουμένων των περιπτώσεων που η δημοσίευση και διάθεση της εφαρμογής λογισμικού και των βελτιώσεών του δυσχεραίνει την εκτέλεση της αποστολής και την άσκηση αρμοδιοτήτων του οικείου φορέα

του δημόσιου τομέα ή προσκρούει στην προστασία κρατικών ή άλλων απορρήτων που προβλέπονται από τον νόμο ή στην προστασία της διανοητικής ιδιοκτησίας.

## 4.4 Υπεργολαβία

---

**4.4.1.** Ο Ανάδοχος δεν απαλλάσσεται από τις συμβατικές του υποχρεώσεις και ευθύνες λόγω ανάθεσης της εκτέλεσης τμήματος/τμημάτων της σύμβασης σε υπεργολάβους. Η τήρηση των υποχρεώσεων της παρ. 2 του άρθρου 18 του ν. 4412/2016 από υπεργολάβους δεν αίρει την ευθύνη του κυρίου αναδόχου.

**4.4.2.** Κατά την υπογραφή της σύμβασης ο κύριος ανάδοχος υποχρεούται να αναφέρει στην αναθέτουσα αρχή το όνομα, τα στοιχεία επικοινωνίας και τους νόμιμους εκπροσώπους των υπεργολάβων του, οι οποίοι συμμετέχουν στην εκτέλεση αυτής, εφόσον είναι γνωστά τη συγκεκριμένη χρονική στιγμή. Επιπλέον, υποχρεούται να γνωστοποιεί στην αναθέτουσα αρχή κάθε αλλαγή των πληροφοριών αυτών, κατά τη διάρκεια της σύμβασης, καθώς και τις απαιτούμενες πληροφορίες σχετικά με κάθε νέο υπεργολάβο, τον οποίο ο κύριος ανάδοχος χρησιμοποιεί εν συνεχεία στην εν λόγω σύμβαση, προσκομίζοντας τα σχετικά συμφωνητικά/δηλώσεις συνεργασίας. Σε περίπτωση διακοπής της συνεργασίας του Αναδόχου με υπεργολάβο/ υπεργολάβους της σύμβασης, αυτός υποχρεούται σε άμεση γνωστοποίηση της διακοπής αυτής στην Αναθέτουσα Αρχή, οφείλει δε να διασφαλίσει την ομαλή εκτέλεση του τμήματος/ των τμημάτων της σύμβασης είτε από τον ίδιο, είτε από νέο υπεργολάβο τον οποίο θα γνωστοποιήσει στην αναθέτουσα αρχή κατά την ως άνω διαδικασία. Σε περίπτωση που ο Ανάδοχος έχει στηριχθεί στις ικανότητες του υπεργολάβου όσον αφορά στη χρηματοοικονομική επάρκεια-τεχνική και επαγγελματική ικανότητα, η αντικατάστασή του μπορεί να γίνει μόνο με υπεργολάβο που πληροί τα κριτήρια χρηματοοικονομικής επάρκειας-τεχνικής και επαγγελματικής ικανότητας, σύμφωνα με τις απαιτήσεις της παρούσας Διακήρυξης.

**4.4.3.** Η αναθέτουσα αρχή επαληθεύει τη συνδρομή των λόγων αποκλεισμού για τους υπεργολάβους, όπως αυτοί περιγράφονται στην παράγραφο 2.2.3 και με τα αποδεικτικά μέσα της παραγράφου 2.2.9.2 της παρούσας, εφόσον το(α) τμήμα(τα) της σύμβασης, το(α) οποίο(α) ο ανάδοχος προτίθεται να αναθέσει υπό μορφή υπεργολαβίας σε τρίτους, υπερβαίνουν σωρευτικά το ποσοστό του τριάντα τοις εκατό (30%) της συνολικής αξίας της σύμβασης. Επιπλέον, προκειμένου να μην αθετούνται οι υποχρεώσεις της παρ. 2 του άρθρου 18 του ν. 4412/2016, δύναται να επαληθεύσει τους ως άνω λόγους και για τμήμα ή τμήματα της σύμβασης που υπολείπονται του ως άνω ποσοστού.

Όταν από την ως άνω επαλήθευση προκύπτει ότι συντρέχουν λόγοι αποκλεισμού απαιτεί την αντικατάστασή του, κατά τα ειδικότερα αναφερόμενα στις παρ. 5 και 6 του άρθρου 131 του ν. 4412/2016.

#### 4.5 Τροποποίηση σύμβασης κατά τη διάρκειά της

Η κάθε σύμβαση μπορεί να τροποποιείται κατά τη διάρκειά της, χωρίς να απαιτείται νέα διαδικασία σύναψης σύμβασης, σύμφωνα με τους όρους και τις προϋποθέσεις του άρθρου 132 του ν. 4412/2016, κατόπιν γνωμοδότησης του αρμοδίου οργάνου της αναθέτουσας αρχής, ήτοι της Επιτροπής της περ. δ' της παρ. 11 του άρθρου 221 του ν. 4412/2016.

Η αναθέτουσα αρχή διατηρεί το δικαίωμα να τροποποιήσει μονομερώς, κατ' άρθρο 132 παρ. 1 περ. α' ν. 4412/2016, οποιαδήποτε/οποιοσδήποτε από τις συμβάσεις που θα συναφθούν στο πλαίσιο της παρούσας διαδικασίας, με ανάλογη αύξηση του φυσικού και οικονομικού τους αντικειμένου (δικαίωμα προαίρεσης), για την παροχή εν όλω ή εν μέρει ίδιων και μόνο υπηρεσιών της αρχικής σύμβασης και με τους ίδιους όρους εκτέλεσης της αρχικής σύμβασης. Το δικαίωμα δύναται να ασκείται για μέρος ή για το σύνολο των υπηρεσιών που περιγράφονται στην παρούσα και συνίσταται σε αύξηση της ποσότητας των προσφερόμενων από πλευράς αναδόχου υπηρεσιών Διασύνδεσης του συστήματος ΚΤΕΛ με το κεντρικό πληροφοριακό σύστημα διαχείρισης ακαδημαϊκής ταυτότητας, προκειμένου να ενταχθούν στη σύμβαση κάποιο ή κάποια από τα υπόλοιπα 17 ΚΤΕΛ που δεν περιλαμβάνονται ήδη στα τμήματα της παρούσας, σύμφωνα με όσα θα προβλεφθούν στην απόφαση της αναθέτουσας αρχής περί ενεργοποίησης του δικαιώματος προαίρεσης, και με τις ίδιες τιμές της αρχικής σύμβασης. Η εκτιμώμενη αξία του δικαιώματος προαίρεσης ανέρχεται συνολικά στο ποσό των 51.000,00€, μη συμπεριλαμβανομένου του αναλογούντος ΦΠΑ 24% (12.240,00€), το ακριβές δε ποσό έκαστης τροποποίησης θα προβλέπεται στην οικεία μονομερή απόφαση της αναθέτουσας αρχής (επαναλαμβάνεται, ωστόσο, ότι θα εξακολουθούν να εφαρμόζονται οι τιμές της αρχικής σύμβασης). Η ενεργοποίηση του δικαιώματος προαίρεσης εναπόκειται αποκλειστικά στη βούληση της αναθέτουσας αρχής και πραγματοποιείται με μονομερή δήλωση (απόφαση) της αναθέτουσας αρχής που εκδίδεται και κοινοποιείται στον ανάδοχο της οικείας σύμβασης πριν από τη λήξη της διάρκειας της σύμβασης. Σε καμία περίπτωση ο παρών όρος δεν θεμελιώνει αξίωση των αναδόχων για ενεργοποίηση του δικαιώματος προαίρεσης.

Μετά τη λύση της σύμβασης λόγω της έκπτωσης του αναδόχου, σύμφωνα με το άρθρο 203 του ν. 4412/2016 και την παράγραφο 5.2. της παρούσας, όπως και σε περίπτωση καταγγελίας για όλους λόγους της παραγράφου 4.6, πλην αυτού της περ. (α), η αναθέτουσα αρχή δύναται να προσκαλέσει τον/τους επόμενο/ους, κατά σειρά κατάταξης οικονομικό φορέα που συμμετέχει-ουν στην παρούσα διαδικασία ανάθεσης της συγκεκριμένης σύμβασης και να του/τους προτείνει να αναλάβει/ουν το ανεκτέλεστο αντικείμενο της σύμβασης, με τους ίδιους όρους και προϋποθέσεις και σε τίμημα που δεν θα υπερβαίνει την προσφορά που είχε υποβάλει ο έκπτωτος (ρήτρα υποκατάστασης). Η σύμβαση συνάπτεται, εφόσον εντός της τεθείσας προθεσμίας περιέλθει στην αναθέτουσα αρχή έγγραφη και ανεπιφύλακτη αποδοχή της. Η άπρακτη πάροδος της προθεσμίας θεωρείται ως απόρριψη της πρότασης. Αν αυτός δεν δεχθεί την

πρόταση σύναψης σύμβασης, η αναθέτουσα αρχή προσκαλεί τον επόμενο υποψήφιο κατά σειρά κατάταξης, ακολουθώντας κατά τα λοιπά την ίδια διαδικασία.

## **4.6 Δικαίωμα μονομερούς λύσης της σύμβασης**

---

**4.6.1.** Η αναθέτουσα αρχή μπορεί, με τις προϋποθέσεις που ορίζουν οι κείμενες διατάξεις, να καταγγείλει τη σύμβαση κατά τη διάρκεια της εκτέλεσής της, εφόσον:

α) η σύμβαση έχει υποστεί ουσιώδη τροποποίηση, κατά την έννοια της παρ. 4 του άρθρου 132 του ν. 4412/2016, που θα απαιτούσε νέα διαδικασία σύναψης σύμβασης

β) ο ανάδοχος, κατά το χρόνο της ανάθεσης της σύμβασης, τελούσε σε μια από τις καταστάσεις που αναφέρονται στην παράγραφο 2.2.3.1 και, ως εκ τούτου, θα έπρεπε να έχει αποκλειστεί από τη διαδικασία σύναψης της σύμβασης,

γ) η σύμβαση δεν έπρεπε να ανατεθεί στον ανάδοχο λόγω σοβαρής παραβίασης των υποχρεώσεων που υπέχει από τις Συνθήκες και την Οδηγία 2014/24/ΕΕ, η οποία έχει αναγνωρισθεί με απόφαση του Δικαστηρίου της Ένωσης στο πλαίσιο διαδικασίας δυνάμει του άρθρου 258 της ΣΛΕΕ.

δ) ο ανάδοχος καταδικαστεί αμετάκλητα, κατά τη διάρκεια εκτέλεσης της σύμβασης, για ένα από τα αδικήματα που αναφέρονται στην παρ. 2.2.3.1 της παρούσας,

ε) ο ανάδοχος πτωχεύσει ή υπαχθεί σε διαδικασία ειδικής εκκαθάρισης ή τεθεί υπό αναγκαστική διαχείριση από εκκαθαριστή ή από το δικαστήριο ή υπαχθεί σε διαδικασία πτωχευτικού συμβιβασμού ή αναστείλει τις επιχειρηματικές του δραστηριότητες ή υπαχθεί σε διαδικασία εξυγίανσης και δεν τηρεί τους όρους αυτής ή εάν βρεθεί σε οποιαδήποτε ανάλογη κατάσταση, προκύπτουσα από παρόμοια διαδικασία, προβλεπόμενη σε εθνικές διατάξεις νόμου. Η αναθέτουσα αρχή μπορεί να μην καταγγείλει τη σύμβαση, υπό την προϋπόθεση ότι ο ανάδοχος ο οποίος θα βρεθεί σε μία εκ των καταστάσεων που αναφέρονται στην περίπτωση αυτή αποδεικνύει ότι είναι σε θέση να εκτελέσει τη σύμβαση, λαμβάνοντας υπόψη τις ισχύουσες διατάξεις και τα μέτρα για τη συνέχιση της επιχειρηματικής του λειτουργίας.

στ) ο ανάδοχος παραβεί αποδεδειγμένα τις υποχρεώσεις του που απορρέουν από την δέσμευση ακεραιότητας της παρ. 4.3.2. της παρούσας, ως αναλυτικά περιγράφονται στο συνημμένο στην παρούσα σχέδιο σύμβασης.

## 5. ΕΙΔΙΚΟΙ ΟΡΟΙ ΕΚΤΕΛΕΣΗΣ ΤΗΣ ΣΥΜΒΑΣΗΣ

---

### 5.1 Τρόπος πληρωμής

---

**5.1.1.** Η πληρωμή του Αναδόχου κάθε τμήματος θα πραγματοποιηθεί με τον πιο κάτω τρόπο (αφορά όλα τα τμήματα):

Με την οριστική παραλαβή της φάσης 3 και την οριστική παραλαβή των παραδοτέων Π6.1.χ και Π6.2.χ κάθε ΚΤΕΛ, θα πραγματοποιείται τμηματική πληρωμή για το συγκεκριμένο ΚΤΕΛ σύμφωνα με τα οριζόμενα στο ΠΑΡΑΡΤΗΜΑ Ι – Αναλυτική Περιγραφή Φυσικού και Οικονομικού Αντικειμένου της Σύμβασης της παρούσας.

Η πληρωμή του συμβατικού τμήματος θα γίνεται με την προσκόμιση των νόμιμων παραστατικών και δικαιολογητικών που προβλέπονται από τις διατάξεις του Άρθρου 200 παρ. 5 του Ν. 4412/2016, καθώς και κάθε άλλου δικαιολογητικού που τυχόν ήθελε ζητηθεί από τις αρμόδιες υπηρεσίες που διενεργούν τον έλεγχο και την πληρωμή.

**5.1.2.** Τον Ανάδοχο βαρύνουν οι υπέρ τρίτων κρατήσεις, ως και κάθε άλλη επιβάρυνση, σύμφωνα με την κείμενη νομοθεσία, μη συμπεριλαμβανομένου Φ.Π.Α., για την εκτέλεση της σύμβασης με τον τρόπο που προβλέπεται στα έγγραφα αυτής. Ιδίως βαρύνεται με κράτηση 0,10% η οποία υπολογίζεται επί της αξίας κάθε πληρωμής προ φόρων και κρατήσεων της αρχικής καθώς και κάθε συμπληρωματικής ή τροποποιητικής σύμβασης υπέρ της Ενιαίας Αρχής Δημοσίων Συμβάσεων (ΕΑΔΗΣΥ) (άρθρο 350 παρ. 3 του ν. 4412/2016).

Οι υπέρ τρίτων κρατήσεις υπόκεινται στο εκάστοτε ισχύον αναλογικό τέλος χαρτοσήμου και στην επ' αυτού εισφορά υπέρ ΟΓΑ.

Με κάθε πληρωμή θα γίνεται η προβλεπόμενη από την κείμενη νομοθεσία παρακράτηση φόρου εισοδήματος αξίας 4% επί του καθαρού ποσού της προμήθειας υλικών και 8% επί του καθαρού ποσού παροχής υπηρεσιών, εφόσον ισχύει.

### 5.2 Κήρυξη οικονομικού φορέα εκπτώτου - Κυρώσεις

---

**5.2.1.** Ο ανάδοχος, με την επιφύλαξη της συνδρομής λόγων ανωτέρας βίας, κηρύσσεται υποχρεωτικά έκπτωτος από τη σύμβαση και από κάθε δικαίωμα που απορρέει από αυτήν:

α) στην περίπτωση της παρ. 7 του άρθρου 105 περί κατακύρωσης και σύναψης σύμβασης

β) στην περίπτωση που δεν εκπληρώσει τις υποχρεώσεις του που απορρέουν από τη σύμβαση ή/και δεν συμμορφωθεί με τις σχετικές γραπτές εντολές της υπηρεσίας, που είναι σύμφωνες με τη σύμβαση ή τις κείμενες διατάξεις, εντός του συμφωνημένου χρόνου εκτέλεσης της σύμβασης,

γ) εφόσον δεν παράσχει τις υπηρεσίες ή δεν υποβάλει τα παραδοτέα ή δεν προβεί στην αντικατάστασή τους μέσα στον συμβατικό χρόνο ή στον χρόνο παράτασης που του δοθεί, σύμφωνα με τα όσα προβλέπονται στο άρθρο 217 ν. 4412/2016 περί διάρκειας σύμβασης παροχής υπηρεσίας και την παράγραφο 6.2 της παρούσας, με την επιφύλαξη της επόμενης παραγράφου.

Στην περίπτωση συνδρομής λόγου έκπτωσης του αναδόχου από τη σύμβαση κατά την ως άνω περίπτωση (γ), η αναθέτουσα αρχή κοινοποιεί στον ανάδοχο ειδική όχληση, η οποία μνημονεύει τις διατάξεις του άρθρου 203 του ν. 4412/2016 και περιλαμβάνει συγκεκριμένη περιγραφή των ενεργειών στις οποίες οφείλει να προβεί ο ανάδοχος, προκειμένου να συμμορφωθεί, μέσα σε εύλογη προθεσμία που θα οριστεί με τη σχετική πρόσκληση, η οποία δεν μπορεί πάντως να είναι μικρότερη των δεκαπέντε (15) ημερών. Αν η προθεσμία, που τεθεί με την ειδική όχληση, παρέλθει, χωρίς ο ανάδοχος να συμμορφωθεί, κηρύσσεται έκπτωτος μέσα σε προθεσμία τριάντα (30) ημερών από την άπρακτη πάροδο της προθεσμίας συμμόρφωσης.

Ο ανάδοχος δεν κηρύσσεται έκπτωτος για λόγους που αφορούν σε υπαιτιότητα του φορέα εκτέλεσης της σύμβασης ή αν συντρέχουν λόγοι ανωτέρας βίας.

Στον ανάδοχο που κηρύσσεται έκπτωτος από τη σύμβαση, επιβάλλονται, με απόφαση του αποφαινόμενου οργάνου, ύστερα από γνωμοδότηση του αρμόδιου οργάνου, το οποίο υποχρεωτικά καλεί τον ενδιαφερόμενο προς παροχή εξηγήσεων, αθροιστικά οι παρακάτω κυρώσεις:

α) ολική κατάπτωση της εγγύησης καλής εκτέλεσης της σύμβασης,

β) επιπλέον, σε βάρος του αναδόχου μπορεί να επιβληθεί και προσωρινός αποκλεισμός του από το σύνολο των συμβάσεων προμηθειών ή υπηρεσιών των φορέων που εμπίπτουν στις διατάξεις του ν. 4412/2016, κατά τα ειδικότερα προβλεπόμενα στο άρθρο 74, περί αποκλεισμού οικονομικού φορέα από δημόσιες συμβάσεις.

**5.2.2.** Αν οι υπηρεσίες παρασχεθούν από υπαιτιότητα του αναδόχου μετά τη λήξη της διάρκειας της σύμβασης και μέχρι λήξης του χρόνου της παράτασης που χορηγήθηκε, επιβάλλονται εις βάρος του ποινικές ρήτρες, με αιτιολογημένη απόφαση της αναθέτουσας αρχής.

Ποινικές ρήτρες μπορεί να επιβάλλονται και σε άλλες περιπτώσεις πλημμελούς εκτέλεσης των όρων της σύμβασης, σύμφωνα με την παρ. 5.2.3. της παρούσας παραγράφου.

Οι ποινικές ρήτρες υπολογίζονται ως εξής:

α) για καθυστέρηση που περιορίζεται σε χρονικό διάστημα που δεν υπερβαίνει το 50% της προβλεπόμενης συνολικής διάρκειας της σύμβασης ή σε περίπτωση τμηματικών/ενδιαμέσων προθεσμιών της αντίστοιχης προθεσμίας, επιβάλλεται ποινική ρήτρα 2,5% επί της συμβατικής αξίας χωρίς ΦΠΑ των υπηρεσιών που παρασχέθηκαν εκπρόθεσμα,



β) για καθυστέρηση που υπερβαίνει το 50% επιβάλλεται ποινική ρήτρα 5% χωρίς ΦΠΑ επί της συμβατικής αξίας των υπηρεσιών που παρασχέθηκαν εκπρόθεσμα,

γ) οι ποινικές ρήτρες για υπέρβαση των τμηματικών προθεσμιών είναι ανεξάρτητες από τις επιβαλλόμενες για υπέρβαση της συνολικής διάρκειας της σύμβασης και δύνανται να ανακαλούνται με αιτιολογημένη απόφαση της αναθέτουσας αρχής, αν οι υπηρεσίες που αφορούν στις ως άνω τμηματικές προθεσμίες παρασχεθούν μέσα στη συνολική της διάρκεια και τις εγκεκριμένες παρατάσεις αυτής και με την προϋπόθεση ότι το σύνολο της σύμβασης έχει εκτελεστεί πλήρως,

Το ποσό των ποινικών ρητρών αφαιρείται/συμψηφίζεται από/με την αμοιβή του αναδόχου.

Η επιβολή ποινικών ρητρών δεν στερεί από την αναθέτουσα αρχή το δικαίωμα να κηρύξει τον ανάδοχο έκπτωτο.

**5.2.3.** Οι ποινικές ρήτρες δεν επιβάλλονται και η έκπτωση δεν επέρχεται αν ο Ανάδοχος αποδείξει ότι η καθυστέρηση οφείλεται σε ανωτέρα βία ή σε υπαιτιότητα της Αναθέτουσας Αρχής.

**5.2.4.** Η Αναθέτουσα Αρχή έχει το δικαίωμα να κηρύξει έκπτωτο τον Ανάδοχο αν δεν εκπληρώνει ή εκπληρώνει πλημμελώς τις συμβατικές του υποχρεώσεις ή παραβιάζει ουσιώδη όρο της Σύμβασης που θα υπογραφεί, χωρίς να καταβάλλει οποιαδήποτε αποζημίωση.

**5.2.5.** Οι χρόνοι υπολογίζονται σε ημερολογιακές ημέρες, τα ποσά όπως προβλέπονται στη Σύμβαση (μη συμπεριλαμβανομένου ΦΠΑ) και οι προθεσμίες χωρίς μεταθέσεις. Όπου προσμετράται προθεσμία σε ημέρες, οι ημέρες αυτές είναι ημερολογιακές.

**5.2.6.** Οι ρήτρες της παρούσας θα περιέχονται στη Σύμβαση, θα επιβάλλονται με απόφαση της Αναθέτουσας Αρχής και θα παρακρατούνται από την επομένη πληρωμή του Αναδόχου ή θα καταβάλλονται από τον ίδιο ή θα καταπίπτουν από την αντίστοιχη Εγγύηση Καλής Εκτέλεσης.

**5.2.7.** Σε περίπτωση Ένωσης/Κοινοπραξίας οι ως ανωτέρω ποινικές ρήτρες επιβάλλονται στα μέλη της Ένωσης/Κοινοπραξίας, τα οποία συμφωνείται να ευθύνονται αλληλεγγύως και εις ολόκληρον.

## **5.3 Διοικητικές προσφυγές κατά τη διαδικασία εκτέλεσης των συμβάσεων**

---

Ο ανάδοχος μπορεί κατά των αποφάσεων που επιβάλλουν σε βάρος του κυρώσεις, δυνάμει των όρων των άρθρων 5.2 (Κήρυξη οικονομικού φορέα εκπτώτου - Κυρώσεις), 6.2. (Διάρκεια σύμβασης), 6.4. (Απόρριψη παραδοτέων – αντικατάσταση), καθώς και κατ' εφαρμογή των συμβατικών όρων, να ασκήσει προσφυγή για λόγους νομιμότητας και ουσίας ενώπιον του φορέα που εκτελεί τη σύμβαση μέσα σε ανατρεπτική προθεσμία (30) ημερών από την ημερομηνία της κοινοποίησης ή της πλήρους γνώσης της σχετικής απόφασης. Η εμπρόθεσμη άσκηση της προσφυγής αναστέλλει τις επιβαλλόμενες κυρώσεις. Επί της προσφυγής αποφασίζει το αρμοδίως αποφαινόμενο όργανο, ύστερα από γνωμοδότηση του προβλεπόμενου στο τελευταίο εδάφιο της περίπτωσης δ' της παραγράφου 11 του άρθρου 221 ν.4412/2016 οργάνου, εντός προθεσμίας τριάντα (30) ημερών από την άσκησή της, άλλως θεωρείται ως

σιωπηρώς απορριφθείσα. Κατά της απόφασης αυτής δεν χωρεί η άσκηση άλλης οποιασδήποτε φύσης διοικητικής προσφυγής. Αν κατά της απόφασης που επιβάλλει κυρώσεις δεν ασκηθεί εμπρόθεσμα η προσφυγή ή αν απορριφθεί αυτή από το αποφαινόμενο αρμοδίως όργανο, η απόφαση καθίσταται οριστική. Αν ασκηθεί εμπρόθεσμα προσφυγή, αναστέλλονται οι συνέπειες της απόφασης μέχρι αυτή να οριστικοποιηθεί.

## **5.4 Δικαστική επίλυση διαφορών**

---

Κάθε διαφορά μεταξύ των συμβαλλόμενων μερών που προκύπτει από τις συμβάσεις που συνάπτονται στο πλαίσιο της παρούσας διακήρυξης, επιλύεται με την άσκηση προσφυγής ή αγωγής στο Διοικητικό Εφετείο της Περιφέρειας, στην οποία εκτελείται εκάστη σύμβαση, κατά τα ειδικότερα οριζόμενα στις παρ. 1 έως και 6 του άρθρου 205Α του ν. 4412/2016. Πριν από την άσκηση της προσφυγής στο Διοικητικό Εφετείο προηγείται υποχρεωτικά η τήρηση της ενδικοφανούς διαδικασίας που προβλέπεται στο άρθρο 205 του ν. 4412/2016 και την παράγραφο 5.3 της παρούσας, διαφορετικά η προσφυγή απορρίπτεται ως απαράδεκτη. Αν ο ανάδοχος της σύμβασης είναι κοινοπραξία, η προσφυγή ασκείται είτε από την ίδια είτε από όλα τα μέλη της. Δεν απαιτείται η τήρηση ενδικοφανούς διαδικασίας αν ασκείται από τον ενδιαφερόμενο αγωγή, στο δικόγραφο της οποίας δεν σωρεύεται αίτημα ακύρωσης ή τροποποίησης διοικητικής πράξης ή παράλειψης.

## 6. ΧΡΟΝΟΣ ΚΑΙ ΤΡΟΠΟΣ ΕΚΤΕΛΕΣΗΣ

### 6.1 Παρακολούθηση της σύμβασης

Η παρακολούθηση της εκτέλεσης της Σύμβασης και η διοίκηση αυτής θα διενεργηθεί από την αρμόδια **Επιτροπή Παρακολούθησης και Παραλαβής (ΕΠΠ)** της Σύμβασης που συγκροτείται, σύμφωνα με το άρθρο 221 του Ν. 4412/2016, η οποία και θα εισηγείται στο αρμόδιο αποφαινόμενο όργανο, ήτοι στο Διοικητικό Συμβούλιο της Αναθέτουσας Αρχής (ΔΣ), για όλα τα ζητήματα που αφορούν στην προσήκουσα εκτέλεση όλων των όρων της σύμβασης και στην εκπλήρωση των υποχρεώσεων του αναδόχου, στη λήψη των επιβεβλημένων μέτρων λόγω μη τήρησης των ως άνω όρων και ιδίως για ζητήματα που αφορούν σε τροποποίηση του αντικειμένου και παράταση της διάρκειας της σύμβασης, υπό τους όρους του άρθρου 132 του ν. 4412/2016.

### 6.2 Διάρκεια σύμβασης

**6.2.1.** Η διάρκεια της εκάστοτε σύμβασης Σύμβασης ορίζεται ως εξής:

Για το ΤΜΗΜΑ 1: Η διάρκεια της Σύμβασης ορίζεται σε έξι (6) μήνες από την υπογραφή της.

Για το ΤΜΗΜΑ 2: Η διάρκεια της Σύμβασης ορίζεται σε έξι (6) μήνες από την υπογραφή της.

Για το ΤΜΗΜΑ 3: Η διάρκεια της Σύμβασης ορίζεται σε έξι (6) μήνες από την υπογραφή της.

Για το ΤΜΗΜΑ 4: Η διάρκεια της Σύμβασης ορίζεται σε έξι (6) μήνες από την υπογραφή της.

Για το ΤΜΗΜΑ 5: Η διάρκεια της Σύμβασης ορίζεται σε έξι (6) μήνες από την υπογραφή της.

| Τίτλος Φάσης κάθε τμήματος  | Έναρξη Φάσης       | Λήξη Φάσης                             |
|---|--------------------|--|
| Φάση-1: Μελέτη εφαρμογής  | Υπογραφή σύμβασης  | 1 μήνας από την υπογραφή της σύμβασης  |
| ΦΑΣΗ-2: Υλοποίηση και Δοκιμές λειτουργιών πώλησης και επικύρωσης των συστημάτων ηλεκτρονικού εισιτηρίου στις νέες ακαδημαϊκές ταυτότητες των φοιτητών ΑΕΙ | Ολοκλήρωση Φάσης-1 | 4 μήνες από την ολοκλήρωση της ΦΑΣΗΣ 1 |
| ΦΑΣΗ-3: Οριστική ολοκλήρωση έργου   | Ολοκλήρωση Φάσης-1 | 5 μήνες από την ολοκλήρωση της ΦΑΣΗΣ 1 |

**6.2.2.** Η συνολική διάρκεια της σύμβασης μπορεί να παρατείνεται μετά από αιτιολογημένη απόφαση της αναθέτουσας αρχής μέχρι το 50% αυτής, ύστερα από σχετικό αίτημα του αναδόχου που υποβάλλεται πριν από τη λήξη της διάρκειάς της, σε αντικειμενικά δικαιολογημένες περιπτώσεις που δεν οφείλονται σε υπαιτιότητα του αναδόχου. Αν λήξει η συνολική διάρκεια της σύμβασης, χωρίς να υποβληθεί εγκαίρως

αίτημα παράτασης ή, αν λήξει η παραταθείσα, κατά τα ανωτέρω, διάρκεια, χωρίς να υποβληθούν στην αναθέτουσα αρχή τα παραδοτέα της σύμβασης, ο ανάδοχος κηρύσσεται έκπτωτος. Αν οι υπηρεσίες παρασχεθούν από υπαιτιότητα του αναδόχου μετά τη λήξη της διάρκειας της σύμβασης, και μέχρι λήξης του χρόνου της παράτασης που χορηγήθηκε επιβάλλονται εις βάρος του ποινικές ρήτρες, σύμφωνα με το άρθρο 218 του ν. 4412/2016 και το άρθρο 5.2. της παρούσας.

## **6.3 Παραλαβή του αντικειμένου της σύμβασης**

---

**6.3.1** Η παραλαβή των παρεχόμενων υπηρεσιών ή παραδοτέων γίνεται από την Επιτροπή Παρακολούθησης και Παραλαβής (ΕΠΠ) της Σύμβασης και πραγματοποιείται σύμφωνα με όσα αναλυτικά αναφέρονται στην παράγραφο 6.2 της παρούσας.

**6.3.2** Κατά τη διαδικασία παραλαβής διενεργείται ο απαιτούμενος έλεγχος, σύμφωνα με τα οριζόμενα στη σύμβαση, μπορεί δε να καλείται να παραστεί και εκπρόσωπος του αναδόχου. Μετά την ολοκλήρωση της διαδικασίας, η επιτροπή παραλαβής:

α) είτε παραλαμβάνει τις σχετικές υπηρεσίες ή παραδοτέα, εφόσον καλύπτονται οι απαιτήσεις της σύμβασης χωρίς έγκριση ή απόφαση του αποφαινομένου οργάνου,

β) είτε εισηγείται για την παραλαβή με παρατηρήσεις ή την απόρριψη των παρεχομένων υπηρεσιών ή παραδοτέων, σύμφωνα με τις παραγράφους 3 και 4. Τα ανωτέρω εφαρμόζονται και σε τμηματικές παραλαβές.

**6.3.3** Αν η επιτροπή παραλαβής κρίνει ότι οι παρεχόμενες υπηρεσίες ή τα παραδοτέα δεν ανταποκρίνονται πλήρως στους όρους της σύμβασης, συντάσσεται πρωτόκολλο προσωρινής παραλαβής, που αναφέρει τις παρεκκλίσεις που διαπιστώθηκαν από τους όρους της σύμβασης και γνωμοδοτεί αν οι αναφερόμενες παρεκκλίσεις επηρεάζουν την καταλληλότητα των παρεχόμενων υπηρεσιών ή παραδοτέων και συνεπώς αν μπορούν οι τελευταίες να καλύψουν τις σχετικές ανάγκες.

**6.3.4** Για την εφαρμογή της προηγούμενης παραγράφου ορίζονται τα ακόλουθα:

α) Στην περίπτωση που διαπιστωθεί ότι, δεν επηρεάζεται η καταλληλότητα, με αιτιολογημένη απόφαση του αρμόδιου αποφαινομένου οργάνου, μπορεί να εγκριθεί η παραλαβή των εν λόγω παρεχόμενων υπηρεσιών ή παραδοτέων, με έκπτωση επί της συμβατικής αξίας, η οποία θα πρέπει να είναι ανάλογη προς τις διαπιστωθείσες παρεκκλίσεις. Μετά την έκδοση της ως άνω απόφασης, η επιτροπή παραλαβής υποχρεούται να προβεί στην οριστική παραλαβή των παρεχόμενων υπηρεσιών ή παραδοτέων της σύμβασης και να συντάξει σχετικό πρωτόκολλο οριστικής παραλαβής, σύμφωνα με τα αναφερόμενα στην απόφαση.

β) Αν διαπιστωθεί ότι επηρεάζεται η καταλληλότητα, με αιτιολογημένη απόφαση του αρμόδιου αποφαινόμενου οργάνου απορρίπτονται οι παρεχόμενες υπηρεσίες ή τα παραδοτέα, με την επιφύλαξη των οριζομένων στο άρθρο 220 ν. 4412/2016.

**6.3.5** Αν παρέλθει χρονικό διάστημα μεγαλύτερο των τριάντα (30) ημερών από την ημερομηνία υποβολής του παραδοτέου από τον οικονομικό φορέα και δεν έχει εκδοθεί πρωτόκολλο παραλαβής της παραγράφου 2 ή πρωτόκολλο με παρατηρήσεις της παραγράφου 3, θεωρείται ότι η παραλαβή έχει συντελεσθεί αυτοδίκαια.

**6.3.6** Ανεξάρτητα από την, κατά τα ανωτέρω, αυτοδίκαιη παραλαβή και την πληρωμή του αναδόχου, πραγματοποιούνται οι προβλεπόμενοι από τη σύμβαση έλεγχοι από επιτροπή που συγκροτείται με απόφαση του αρμοδίου αποφαινόμενου οργάνου, στην οποία δεν μπορεί να συμμετέχουν ο πρόεδρος και τα μέλη της επιτροπής της παραγράφου 6.3.1. Η παραπάνω επιτροπή παραλαβής προβαίνει σε όλες τις διαδικασίες παραλαβής που προβλέπονται από την σύμβαση και συντάσσει τα σχετικά πρωτόκολλα. Η εγγυητική επιστολή καλής εκτέλεσης δεν επιστρέφεται πριν την ολοκλήρωση όλων των προβλεπομένων από τη σύμβαση ελέγχων και τη σύνταξη των σχετικών πρωτοκόλλων. Οποιαδήποτε ενέργεια που έγινε από την αρχική επιτροπή παραλαβής, δεν λαμβάνεται υπόψη.

## **6.4 Απόρριψη παραδοτέων – Αντικατάσταση**

---

Σε περίπτωση οριστικής απόρριψης ολόκληρου ή μέρους των παρεχόμενων υπηρεσιών ή /και παραδοτέων, με έκπτωση επί της συμβατικής αξίας, με απόφαση της αναθέτουσας αρχής μπορεί να εγκρίνεται αντικατάσταση των υπηρεσιών ή/και παραδοτέων αυτών με άλλα, που να είναι σύμφωνα με τους όρους της σύμβασης, μέσα σε τακτή προθεσμία που ορίζεται από την απόφαση αυτή. Αν η αντικατάσταση γίνεται μετά τη λήξη της συνολικής διάρκειας της σύμβασης, η προθεσμία που ορίζεται για την αντικατάσταση δεν μπορεί να είναι μεγαλύτερη του 25% της συνολικής διάρκειας της σύμβασης, ο δε ανάδοχος υπόκειται σε ποινικές ρήτρες, σύμφωνα με το άρθρο 218 του ν. 4412/2016 και την παράγραφο 5.2. της παρούσας, λόγω εκπρόθεσμης παράδοσης.

Αν ο ανάδοχος δεν αντικαταστήσει τις υπηρεσίες ή/και τα παραδοτέα που απορρίφθηκαν μέσα στην προθεσμία που του τάχθηκε και εφόσον έχει λήξει η συνολική διάρκεια, κηρύσσεται έκπτωτος και υπόκειται στις προβλεπόμενες κυρώσεις. Για την απόρριψη των παραδοτέων και την τυχόν αντικατάσταση αυτών, εφαρμόζεται το άρθρο 220 ν. 4412/2016.

## **6.5 Αναπροσαρμογή τιμής**

---

Δεν προβλέπεται για την παρούσα σύμβαση δυνατότητα αναπροσαρμογής τιμής.

## ΠΑΡΑΡΤΗΜΑΤΑ

### ΠΑΡΑΡΤΗΜΑ Ι – Αναλυτική Περιγραφή Φυσικού και Οικονομικού Αντικειμένου της Σύμβασης

#### ΜΕΡΟΣ Α - ΠΕΡΙΓΡΑΦΗ ΦΥΣΙΚΟΥ ΑΝΤΙΚΕΙΜΕΝΟΥ ΤΗΣ ΣΥΜΒΑΣΗΣ

##### 1 Επιτελική Σύνοψη

Η ανώνυμη εταιρεία «Εθνικό Δίκτυο Υποδομών Τεχνολογίας και Έρευνας ΑΕ» – με το δ.τ. «ΕΔΥΤΕ Α.Ε.» είναι τεχνολογικός φορέας, λειτουργεί χάριν του δημόσιου συμφέροντος και παρέχει δικτυακές και υπολογιστικές υπηρεσίες σε ακαδημαϊκά και ερευνητικά ιδρύματα, σε φορείς της εκπαίδευσης όλων των βαθμίδων και σε φορείς του δημόσιου, ευρύτερου δημόσιου και ιδιωτικού τομέα. Είναι υπεύθυνη για την προώθηση και διάδοση των εφαρμογών των δικτυακών και υπολογιστικών τεχνολογιών καθώς και για την προώθηση και υλοποίηση των στόχων του Ψηφιακού Μετασχηματισμού. Υποβοηθά έτσι την εκπαιδευτική και ερευνητική δραστηριότητα της χώρας, για την ανάπτυξη της εφαρμοσμένης και τεχνολογικής έρευνας σε θέματα τηλεπικοινωνιακών δικτύων και υπολογιστικών υπηρεσιών.

Η ΕΔΥΤΕ Α.Ε. έχει τον κεντρικό ρόλο συντονιστή όλων των ψηφιακών υποδομών για την Παιδεία και την Έρευνα. Με εμπειρία 20 και πλέον ετών στους τομείς των προηγμένων υποδομών και υπηρεσιών δικτύου, υπολογιστικού νέφους και πληροφορικής, καθώς και με ισχυρή διεθνή παρουσία, αποτελεί σύμβουλο του Υπουργείου Ψηφιακής Διακυβέρνησης σε θέματα σχεδιασμού προηγμένων πληροφοριακών συστημάτων και υποδομών.

Αναπτύσσει συνέργειες με τους υπόλοιπους φορείς που παρέχουν ψηφιακές υπηρεσίες στους τομείς του δημοσίου, με ανταλλαγή βέλτιστων πρακτικών και τεχνογνωσίας πάνω σε προηγμένα πληροφοριακά συστήματα και αποτελεί τον εθνικό εκπρόσωπο της ερευνητικής και τεχνολογικής κοινότητας στις ερευνητικές υποδομές της Ευρωπαϊκής Ένωσης. Το ΕΔΥΤΕ συνδράμει στον ψηφιακό μετασχηματισμό με εμπειριστατωμένες αναλύσεις, τεχνολογικές μελέτες, πρότυπες λύσεις και ειδική τεχνογνωσία, ενώ παράλληλα εξυπηρετεί σε καθημερινή βάση εκατοντάδες χιλιάδες χρήστες στους στρατηγικούς τομείς της Έρευνας, της Εκπαίδευσης, της Υγείας και του Πολιτισμού.

Η ΕΔΥΤΕ ΑΕ είναι επίσης το Εθνικό Δίκτυο για την Έρευνα και την Τεχνολογία (ΕΔΕΤ) (National Research and Education Network – NREN).

Για την επίτευξη των σκοπών του, το ΕΔΕΤ υλοποιεί προγράμματα, δράσεις και έργα τα οποία αφορούν στον τομέα της πληροφορικής, της ψηφιακής τεχνολογίας, της επικοινωνίας, της ηλεκτρονικής διακυβέρνησης και των νέων και ανοικτών τεχνολογιών, συμπεριλαμβανομένων των νέων τεχνολογιών μεγάλων δεδομένων, τεχνητής νοημοσύνης και μηχανικής μάθησης και γενικότερα στην προώθηση, διάχυση και

μεταφορά τεχνογνωσίας επί των δικτυακών και υπολογιστικών τεχνολογιών και των εφαρμογών τους, στην έρευνα και στην ανάπτυξη, στην εκπαίδευση και στην προώθηση του Ψηφιακού Μετασχηματισμού.

Σκοπός του παρόντος έργου είναι η διασύνδεση των συστημάτων ηλεκτρονικού εισιτηρίου των ΚΤΕΛ με το κεντρικό πληροφοριακό σύστημα διαχείρισης ακαδημαϊκής ταυτότητας του Υπουργείου Παιδείας και Θρησκευμάτων που διαχειρίζεται η ΕΔΥΤΕ, έτσι ώστε να πραγματοποιούνται:

Α) οι διαδικασίες επέκτασης των δικαιωμάτων μετακίνησης στους φοιτητές ΑΕΙ με αυτοματοποιημένο τρόπο, χωρίς υποχρέωση προσέλευσης σε φυσικό εκδοτήριο και

Β) οι λειτουργίες πώλησης και επικύρωσης των συστημάτων ηλεκτρονικού εισιτηρίου στις νέες ακαδημαϊκές ταυτότητες των φοιτητών ΑΕΙ.

## 2 Περιβάλλον της Παροχής των Γενικών Υπηρεσιών

---

### 2.1 Εμπλεκόμενοι στην υλοποίηση του αντικειμένου της Σύμβασης

---

#### 2.1.1 Συνοπτική παρουσίαση Φορέα Λειτουργίας και Υλοποίησης

Η ΕΔΥΤΕ Α.Ε. είναι τεχνολογικός φορέας και διέπεται από τις ειδικότερες διατάξεις για τους τεχνολογικούς και ερευνητικούς φορείς του άρθρου 13Α του ν. 4310/2014 (Α' 258), αναλογικά εφαρμοζόμενες, όπως κάθε φορά ισχύουν. Η αγγλική επωνυμία είναι «National Infrastructures for Research and Technology .» με διακριτικό τίτλο GRNET. Η ΕΔΥΤΕ Α.Ε. είναι το Εθνικό Δίκτυο για την Έρευνα και την Τεχνολογία (National Research and Education Network - NREN), σύμφωνα με το καταστατικό της όπως ισχύει, τροποποιημένο και κωδικοποιημένο με την απόφαση της από 03/08/2022 Τακτικής Γενικής Συνέλευσης (Πρακτικό 51) και καταχωρήθηκε στο ΓΕΜΗ την 10/08/2022 με Κωδικό Καταχώρισης 3001855, σύμφωνα με την από 10/08/2022 και με αριθμ. πρωτ. 2680492 Ανακοίνωση Καταχώρισης του ΕΒΕΑ. Με το Άρθρο 1 του Π.Δ. 81/2019 (ΦΕΚ 119/Α/8-7-2019) «Σύσταση, συγχώνευση, μετονομασία και κατάργηση Υπουργείων και καθορισμός των αρμοδιοτήτων τους - Μεταφορά υπηρεσιών και αρμοδιοτήτων μεταξύ Υπουργείων» μεταφέρθηκε στην εποπτεία του Υπουργείου Ψηφιακής Διακυβέρνησης και με το Άρθρο 58 του Ν. 4623/2019 (ΦΕΚ 134/Α/9-8-2019) «Ρυθμίσεις του Υπουργείου Εσωτερικών, διατάξεις για την ψηφιακή διακυβέρνηση, συνταξιοδοτικές ρυθμίσεις και άλλα επείγοντα ζητήματα» μετονομάστηκε σε ΕΔΥΤΕ ΑΕ. Ο σκοπός της ΕΔΥΤΕ Α.Ε. είναι η παροχή δικτυακών και υπολογιστικών υπηρεσιών σε ακαδημαϊκά και ερευνητικά ιδρύματα, σε φορείς της εκπαίδευσης όλων των βαθμίδων και σε φορείς του δημοσίου, ευρύτερου δημόσιου και ιδιωτικού τομέα, η ευρύτερη προώθηση και διάδοση των εφαρμογών των δικτυακών και υπολογιστικών τεχνολογιών καθώς και η προώθηση και υλοποίηση των στόχων του Ψηφιακού Μετασχηματισμού στους ως άνω φορείς. Η ΕΔΥΤΕ Α.Ε. διαχειρίζεται το Εθνικό Δίκτυο Υποδομών Τεχνολογίας & Έρευνας (ΕΔΥΤΕ). Το ΕΔΥΤΕ ως δίκτυο κορμού υποστηρίζει την Ελληνική Ακαδημαϊκή & Ερευνητική Κοινότητα από το 1995 σαν έργο της Γενικής Γραμματείας Έρευνας & Τεχνολογίας (ΓΓΕΤ) του

Υπουργείου Πολιτισμού, Παιδείας και Θρησκευμάτων. Το 1998 δημιουργήθηκε η ΕΔΥΤΕ Α.Ε. ως εταιρεία Τεχνολογικής Ανάπτυξης της ΓΓΕΤ κατά το πρότυπο των αντίστοιχων εταιρειών διαχείρισης των Εθνικών Ερευνητικών Δικτύων (National Research Networks) των χωρών της Ευρωπαϊκής Ένωσης. Σήμερα διασυνδέει πάνω από 100 ιδρύματα (όλα τα ΑΕΙ, τα Ερευνητικά Κέντρα του Υπουργείου Πολιτισμού, Παιδείας και Θρησκευμάτων και όλα τα ΤΕΙ της χώρας) με περισσότερους από 500.000 χρήστες. Η ανάπτυξη και λειτουργία του ΕΔΥΤΕ συγχρηματοδοτήθηκε από την Ευρωπαϊκή Ένωση και το Ελληνικό Δημόσιο μέσω της ΓΓΕΤ (Β' και Γ' ΚΠΣ).

Η ΕΔΥΤΕ Α.Ε. εξυπηρετεί σήμερα την ακαδημαϊκή και ερευνητική κοινότητα της χώρας αφενός με τη διασύνδεση των φορέων σε σύγχρονο οπτικό δίκτυο υπερ-υψηλών ταχυτήτων, αφετέρου με την παροχή προηγμένων υπηρεσιών υπολογιστικού νέφους, που μεταφράζεται σε διάθεση υπολογιστικών, δικτυακών και αποθηκευτικών πόρων στα μέλη της κοινότητας.

Με γνώμονα την ψηφιακή σύγκλιση της Ελλάδας με τις υπόλοιπες χώρες της Ευρωπαϊκής Ένωσης, η ΕΔΥΤΕ Α.Ε. εκπροσωπεί τη χώρα στο ευρωπαϊκό δίκτυο για την Έρευνα και την Εκπαίδευση και αποτελεί περιβάλλον ανάπτυξης καινοτομίας και νέων τεχνολογιών.

Παράλληλα, έχει υλοποιήσει και θέσει στη διάθεση της ακαδημαϊκής και ερευνητικής κοινότητας οριζόντιες ηλεκτρονικές υπηρεσίες, ενώ υποστηρίζει δράσεις για τη διάχυση των ΤΠΕ στην εκπαίδευση.

### 2.1.2 Όργανα και Επιτροπές (Διακυβέρνηση της Σύμβασης Υπηρεσιών)

Το Διοικητικό Συμβούλιο (ΔΣ) της ΕΔΥΤΕ Α.Ε. αποφασίζει ως αποφασιστικό όργανο τη διενέργεια ενός διαγωνισμού και συστήνει την **Επιτροπή Διενέργειας/Αξιολόγησης των προσφορών του Διαγωνισμού**. Η **Επιτροπή Διενέργειας/Αξιολόγησης των προσφορών του Διαγωνισμού** εισηγείται μέσω του Προέδρου της προς το Δ.Σ. για κάθε στάδιο του διαγωνισμού και τα πρακτικά της εγκρίνονται με αποφάσεις του ΔΣ. Ανάλογα με το διαγωνισμό, μπορεί κατά την διενέργεια να εμπλακεί και η **Επιτροπή Αξιολόγησης Ενστάσεων/Προσφυγών**, η οποία εισηγείται στο ΔΣ μέσω του Προέδρου του ΔΣ με πρακτικό της, την απάντηση σε κάθε πιθανή ένσταση/προσφυγή και το ΔΣ αποφασίζει ανάλογα. Η απόφαση επιλογής του Αναδόχου θα ληφθεί από το ΔΣ, κατόπιν προτάσεως της **Επιτροπής Διενέργειας/Αξιολόγησης των προσφορών του Διαγωνισμού** με αιτιολογημένη γνωμοδότηση. Η διαδικασία διενεργείται μέσω ΕΣΗΔΗΣ, σύμφωνα με τις σχετικές διατάξεις/εγκυκλίους και οδηγίες.

Μετά την κατακύρωση του διαγωνισμού, συστήνεται από το ΔΣ της ΕΔΥΤΕ Α.Ε. η Επιτροπή Παραλαβής και Παρακολούθησης (ΕΠΠ) της Σύμβασης, η οποία παρακολουθεί και παραλαμβάνει όλες τις συμβάσεις που συνάπτονται. Η ΕΠΠ λειτουργεί σύμφωνα με τα οριζόμενα στη Σύμβαση και τις αποφάσεις του ΔΣ και συντάσσει τα απαιτούμενα πρακτικά παραλαβής. Σε περίπτωση που η εξέλιξη του φυσικού αντικειμένου δεν ανταποκρίνεται στα οριζόμενα στη Σύμβαση για λόγους που αφορούν την ΕΔΥΤΕ Α.Ε., τον Ανάδοχο ή και κανέναν από τους δύο, η αρμόδια ΕΠΠ της Σύμβασης ενημερώνει το ΔΣ, το οποίο αποφασίζει για τις



απαιτούμενες ενέργειες, σύμφωνα με τα κάθε φορά οριζόμενα στη Σύμβαση. Τα πρακτικά που συντάσσονται ως άνω Επιτροπές θα είναι πλήρως και επαρκώς αιτιολογημένα.

## 2.2 Υφιστάμενη Κατάσταση

---

Τα τελευταία χρόνια η ΕΔΥΤΕ Α.Ε. έχει αναπτύξει σημαντικές υποδομές οι οποίες βρίσκονται στη διάθεση της ερευνητικής και ακαδημαϊκής κοινότητας της χώρας για την κάλυψη των εκπαιδευτικών και ερευνητικών αναγκών. Οι υποδομές που ανέπτυξε η ΕΔΥΤΕ Α.Ε. διασυνδέονται ή αποτελούν τμήμα αντίστοιχων υποδομών σε πανευρωπαϊκό επίπεδο διευκολύνοντας έτσι τις συνέργειες στην εκπαίδευση και την έρευνα και εξασφαλίζοντας για τους ερευνητές και ακαδημαϊκούς χρήστες προϋποθέσεις αριστείας και προσφοράς μέσω της έρευνας και της εκπαίδευσης στην κοινωνία.

Το σημαντικό έργο της ΕΔΥΤΕ Α.Ε. στην ανάπτυξη υποδομών για την υποστήριξη ερευνητικών δράσεων περιλαμβάνει:

- Το οπτικό δίκτυο νέας γενιάς,
- Την υποδομή υπηρεσιών υπολογιστικού νέφους (Cloud Computing) μέσω της υλοποίησης πρότυπων κέντρων δεδομένων και υπηρεσιών (η υποδομή αυτή είναι σε φάση ανάπτυξης),
- Την υποδομή υπηρεσιών υπολογιστικού πλέγματος (Grid Computing – HellasGrid).

Η διαχείριση των υποδομών και υπηρεσιών της ΕΔΥΤΕ Α.Ε. πραγματοποιείται από το Κέντρο Διαχείρισης Δικτύου (NOC – Network Operations Centre) και Υπηρεσιών (SOC – Service Operations Centre). Οι κυριότερες αρμοδιότητες του κέντρου διαχείρισης του δικτύου και υπηρεσιών είναι:

- η διαμόρφωση των παρεχόμενων υπηρεσιών,
- η διαχείριση των υποδομών, δηλ. δικτυακών ή υπολογιστικών,
- η παρακολούθηση της απόδοσης των υπηρεσιών,
- η παρακολούθηση της χρήσης των πόρων των υποδομών,
- η επίλυση των προβλημάτων που παρουσιάζονται στις υπηρεσίες ή στις υποδομές,
- ο ορισμός της πολιτικής χρήσης των υπηρεσιών και των διαδικασιών που τις αφορούν,
- η επίβλεψη των παραμέτρων ασφάλειας για υποδομές και υπηρεσίες και ο χειρισμός των περιστατικών ασφάλειας,
- η παραγωγή τεκμηρίωσης και αναφορών και η ανάπτυξη κατάλληλων εργαλείων διαχείρισης.

Η εξέλιξη της δικτυακής υποδομής της ΕΔΥΤΕ Α.Ε. με βάση τεχνολογίες αιχμής για την υποστήριξη εξειδικευμένων εφαρμογών και την παροχή υπηρεσιών προς τους χρήστες της ερευνητικής και ακαδημαϊκής κοινότητας, αποτελεί σημαντική παρέμβαση στην αξιοποίηση των Τεχνολογιών Πληροφορικής και Επικοινωνιών (ΤΠΕ) την επόμενη περίοδο. Επιπλέον, η εξέλιξη του δικτύου ΕΔΕΤ σε δίκτυο αριστείας για την υποστήριξη εξειδικευμένων εφαρμογών με την αξιοποίηση καινοτόμων τεχνολογιών, η αναβάθμισή του σε υβριδικό δίκτυο και η συνεχής διασύνδεσή του με το πανευρωπαϊκό

ερευνητικό και ακαδημαϊκό δίκτυο GÉANT (και μέσω αυτού και με τα άλλα ομότιμα δίκτυα παγκόσμια) απαντούν στην επιτακτική ανάγκη απρόσκοπτης πρόσβασης στους χρήστες της ερευνητικής και ακαδημαϊκής κοινότητας της χώρας σε υπηρεσίες που δεν προσφέρονται από τα εμπορικά δίκτυα σήμερα.

Τα ευρωπαϊκά δίκτυα και το δίκτυο EDET βρίσκονται σε θέση να υποστηρίξουν απρόσκοπτα την ακαδημαϊκή & ερευνητική κοινότητα διατηρώντας κορυφαίας ποιότητας σταθερή υποδομή και δικτυακές υπηρεσίες. Το δίκτυο EDET είναι σε θέση να μετασχηματισθεί υποστηρίζοντας και συν-διαμορφώνοντας το «Μελλοντικό Διαδίκτυο» (Future Internet). Όσον αφορά τις εξελίξεις στην πρωτογενή έρευνα των δικτυακών τεχνολογιών, προβλέπεται η διάρθρωση τμήματος του δικτύου EDET σε «εργοστάσιο δικτύων» το οποίο θα υποστηρίζει τη δυνατότητα δημιουργίας πολύπλοκων δομών αποτελούμενων από κυκλώματα, κόμβους (δρομολόγησης/μεταγωγής) αλλά και υπολογιστικής ισχύος-χώρου αποθήκευσης. Οι δομές αυτές προσαρμοσμένες στην εξυπηρέτηση των ειδικών αναγκών των πολιτών (ακαδημαϊκών χρηστών και ερευνητών) που η ΕΔΥΤΕ Α.Ε. εξυπηρετεί θα προσφέρουν σε ένα από τα πιο νευραλγικά υποσύνολα της ελληνικής κοινωνίας τα εργαλεία για την πρόοδο και αξιοποίηση των ΤΠΕ σε ανάλογο βαθμό με τις αντίστοιχες κοινότητες διεθνώς, ενώ θα συντελέσουν στη διείσδυση των ΤΠΕ στο ευρύτερο κοινωνικό σύνολο καθώς οι ακαδημαϊκοί χρήστες για την υπόλοιπη ζωή τους θα είναι ενεργοί πολίτες.

Παράλληλα με την προηγμένη αυτή και σε μεγάλο βαθμό πειραματική χρήση μεγάλου μέρους των πόρων του δικτύου, η ΕΔΥΤΕ Α.Ε. θα συνεχίσει να παρέχει απρόσκοπτα τις ποιοτικές υπηρεσίες πρόσβασης στο Διαδίκτυο σε όλους τους φορείς της. Η ΕΔΥΤΕ Α.Ε. δραστηριοποιείται σε δράσεις που αφορούν τεχνολογίες υπολογιστικού πλέγματος. Οι τεχνολογίες αυτές δίνουν τη δυνατότητα σε χρήστες να χρησιμοποιήσουν απομακρυσμένους υπολογιστικούς κόμβους (clusters), στους οποίους υποβάλλουν προγράμματα προς εκτέλεση. Το υπολογιστικό πλέγμα παρέχει στους χρήστες ένα ομογενοποιημένο περιβάλλον στο οποίο θα πρέπει να προσαρμόσουν τα προγράμματά τους ώστε να μπορούν να εκτελεστούν. Ο όρος cloudcomputing αναφέρεται στη δημιουργία κεντροποιημένων υπολογιστικών περιβαλλόντων, μέσα από τα οποία παρέχονται υπολογιστικές και αποθηκευτικές υπηρεσίες στους χρήστες. Με τις υπηρεσίες αυτές οποιοσδήποτε χρήστης θα μπορεί να χρησιμοποιεί μία ιδεατή μηχανή (virtual machine), την οποία θα μπορεί να προσαρμόζει όπως θέλει, και στην οποία θα μπορεί να τρέχει τις εφαρμογές της επιλογής του. Έτσι στον χρήστη θα «ανήκει» ένα σύνολο υπολογιστών, προσαρμοσμένων ανάλογα με τις ανάγκες του, οι οποίοι δεν θα έχουν φυσική υπόσταση αλλά θα προσφέρονται ως υπηρεσία μέσω της υποδομής της ΕΔΥΤΕ Α.Ε.

## **2.2.1 Συνοπτική περιγραφή των υπηρεσιών και της λειτουργίας της ΕΔΥΤΕ Α.Ε.**

Η ΕΔΥΤΕ Α.Ε. έχει ως αντικείμενο τη διαχείριση του Εθνικού Δικτύου Υποδομών Τεχνολογίας & Έρευνας (EDET) κατά το πρότυπο των αντίστοιχων Ερευνητικών και Εκπαιδευτικών Δικτύων της Ευρωπαϊκής Ένωσης.

Δραστηριοποιείται ενεργά, τόσο σε εθνικό όσο και σε διεθνές επίπεδο και αποτελεί περιβάλλον ανάπτυξης καινοτόμων υπηρεσιών, στη διάθεση της Εκπαιδευτικής και Ερευνητικής Κοινότητας της χώρας.

Συνδέει περισσότερους από 100 Φορείς, στους οποίους περιλαμβάνονται όλα τα ΑΕΙ, ΤΕΙ και Ερευνητικά Κέντρα της χώρας, καθώς και το Πανελλήνιο Σχολικό Δίκτυο, εξυπηρετώντας συνολικά περί τους 500.000 χρήστες. Επιπλέον, προσφέρει τοπική διασύνδεση (peering) μεταξύ των δικτύων των μεγαλύτερων παρόχων υπηρεσιών Διαδικτύου, στον κόμβο Greek Internet Exchange (GR-IX, <http://www.gr-ix.gr/>). Ο κόμβος, ο οποίος μπήκε σε λειτουργία το 2008, παρέχει δυνατότητα διασύνδεσης της τάξης των N x 10 Gbps, δίνοντας έτσι σημαντική ώθηση στη συνολική ποιότητα των υπηρεσιών και των εθνικών δικτυακών υποδομών για τη βέλτιστη εξυπηρέτηση των χρηστών του Διαδικτύου.

Στόχος της ΕΔΥΤΕ Α.Ε. είναι να συμβάλλει ουσιαστικά στην Ψηφιακή Σύγκλιση της χώρας με την Ε.Ε., αξιοποιώντας τις Τεχνολογίες Πληροφορικής και Επικοινωνιών (ΤΠΕ), και να αποτελέσει το περιβάλλον ανάπτυξης νέων τεχνολογιών και έρευνας για τη μελλοντική γενιά των Ε&Α δικτύων. Με την εισαγωγή πρωτοποριακών υπηρεσιών και εφαρμογών για τον πολίτη (ηλεκτρονική διακυβέρνηση, ηλεκτρονική μάθηση, ηλεκτρονική ενσωμάτωση), θα εισάγει στην καθημερινότητα του Έλληνα από τη νεαρή ηλικία του σχολείου και του πανεπιστημίου νέες εξελιγμένες μεθόδους που θα βελτιώνουν τη ζωή του, θα τον κάνουν αποτελεσματικότερο και ανταγωνιστικότερο σε διεθνές επίπεδο, θα μειώνουν τις φυσικές μετακινήσεις και τέλος, θα τον καθιστούν ισότιμο συμμετέχο στην Ψηφιακή Ελλάδα.

Η ΕΔΥΤΕ Α.Ε. παρέχει ένα σύνολο βασικών και προηγμένων δικτυακών και υπολογιστικών υπηρεσιών στους φορείς και τους χρήστες της, όπως παρουσιάζονται συνοπτικά στις επόμενες ενότητες.

## **Υπηρεσίες για τους Φορείς της ΕΔΥΤΕ Α.Ε.**

Η ΕΔΥΤΕ Α.Ε. παρέχει στο σύνολο των φορέων της βασικές και προηγμένες δικτυακές και υπολογιστικές υπηρεσίες που αφορούν τόσο τη διαλειτουργικότητά τους με το ΕΔΕΤ όσο και την αξιοποίηση πόρων και λειτουργικότητας που παρέχει το ΕΔΕΤ για την υποστήριξη εσωτερικών λειτουργιών και υπηρεσιών τους.

Ενδεικτικά:

- Συνδεσιμότητα (IP (v4/v6 δρομολόγηση, L2 και L3 VPN, Ethernet υπηρεσίες, <https://grnet.gr/services-all/>): Διασύνδεση των φορέων με το ΕΔΕΤ σε επίπεδα 1 έως 3, δρομολόγηση της κίνησης IP (IPv4 και IPv6) εντός ΕΔΕΤ και από/προς εξωτερικά Αυτόνομα Συστήματα (ASs), διαμόρφωση ιδεατών ιδιωτικών συνδέσεων ή δικτύων επιπέδου 2 ή 3.
  - ο Virtual Machines - ViMa (<http://vima.grnet.gr/>): Πρόσβαση σε διαμοιραζόμενους υπολογιστικούς (εικονικούς εξυπηρετητές), αποθηκευτικό χώρο και δικτυακούς πόρους για τη φιλοξενία υπηρεσιών, πειραμάτων ή την ανάπτυξη εφαρμογών.

- Χρονισμός δικτυακών συσκευών (<https://grnet.gr/services/internet-services/ntp/>): Παροχή πηγής ώρας υψηλής ακρίβειας, προκειμένου για το συγχρονισμό δικτυακών συσκευών με το πρωτόκολλο NTP.
- DNS: Υπηρεσία ονοματολογίας (DNS).
  - Υπηρεσίες Καταλόγου (<http://ds.grnet.gr/>) Υπηρεσίες καταλόγου για την αναζήτηση μελών της ακαδημαϊκής, ερευνητικής και εκπαιδευτικής κοινότητας.
  - Υπηρεσίες Στατιστικών (<http://mon.grnet.gr/>) Υπηρεσίες μέτρησης και παρουσίασης της κίνησης των φορέων της ΕΔΥΤΕ ΑΕ.
- Υπηρεσίες Ασφάλειας (υπό υλοποίηση): Υπηρεσίες παρακολούθησης ροών για την ανίχνευση ανωμαλιών, εντοπισμού εισβολών σε δικτυακά και υπολογιστικά συστήματα, παγίδευσης επιθέσεων, διαχείρισης και ανάλυσης αρχείων καταγραφής περιστατικών ασφαλείας.

Εκτός από τις υπηρεσίες που παρέχονται αποκλειστικά σε επίπεδο φορέων, οι φορείς της ΕΔΥΤΕ Α.Ε. έχουν πρόσβαση και στις υπηρεσίες που απευθύνονται σε μεμονωμένους χρήστες, όπως αυτές παρουσιάζονται στην επόμενη ενότητα.

## **Υπηρεσίες για τους Χρήστες της ΕΔΥΤΕ Α.Ε.**

Ενδεικτικά αναφέρονται οι παρακάτω υπηρεσίες:

- Okeanos (<http://okeanos.grnet.gr/>): Υπηρεσίες IaaS (Infrastructure as a service) public cloud. Οι χρήστες έχουν πρόσβαση σε εικονικές μηχανές (VMs) μέσω της υπηρεσία Cyclades (<http://cyclades.okeanos.grnet.gr>) με διάφορα λειτουργικά συστήματα (OS images) και δικτυακούς πόρους για την διασύνδεσή τους και την πρόσβαση σε αυτές από το Διαδίκτυο. Επιπλέον έχουν και αποθηκευτικό χώρο online μέσω της υπηρεσίας Πίθος (<http://pithos.okeanos.grnet.gr>), προσβάσιμα από παντού, με αξιοπιστία και ασφάλεια.
- E-presence (<http://epresence.grnet.gr/>) Δίνει τη δυνατότητα στα μέλη της ακαδημαϊκής και ερευνητικής κοινότητας να οργανώσουν και να πραγματοποιήσουν διαδικτυακές τηλεδιασκέψεις ειδικών προδιαγραφών (υψηλή ποιότητα και διαδραστικότητα, κωδικοποίηση).
- Δίαυλος (<http://diavlos.grnet.gr/>) Πρόσβαση, κυρίως για τους χρήστες της ΕΔΥΤΕ Α.Ε., σε ζωντανές ψηφιακές μεταδόσεις μέσω του Διαδικτύου ομιλιών, σεμιναρίων, καλλιτεχνικών γεγονότων και λοιπών εκδηλώσεων που πραγματοποιούνται ή φιλοξενούνται από σημαντικούς πολιτιστικούς φορείς – λ.χ. Μέγαρο Μουσικής, Μουσεία, Συνεδριακά Κέντρα, κλπ – καθώς και από εκπαιδευτικούς και ερευνητικούς φορείς.
- Εύδοξος (<https://eudoxus.gr/>) - Ηλεκτρονική υπηρεσία ολοκληρωμένης διαχείρισης συγγραμμάτων που υποστηρίζει όλες τις διαδικασίες και ροές εργασίας που εμπλέκονται στη διανομή συγγραμμάτων στους φοιτητές των Α.Ε.Ι.

- Άτλας (<https://atlas.grnet.gr/>) - Σύστημακεντρικής υποστήριξης της πρακτικής άσκησης φοιτητών των Α.Ε.Ι. που υποστηρίζει τη διαχείριση των διαθέσιμων θέσεων πρακτικής άσκησης και τις διαδικασίες διεξαγωγής της
- Απέλλα (<https://service-apella.grnet.gr/apella/ui/auth/login>) - Ηλεκτρονική υπηρεσία για την ολοκληρωμένη διαχείριση νέων θέσεων διδακτικού προσωπικού των Α.Ε.Ι.
- Ακαδημαϊκή Ταυτότητα (<https://academicid.minedu.gov.gr/>) - Κεντρικές ηλεκτρονικές υπηρεσίες για τη δημιουργία ενιαίας ακαδημαϊκής ταυτότητας σε μορφή έξυπνης κάρτας
- EMA (<https://blooddonorregistry.gr/>) – Κεντρικές ηλεκτρονικές υπηρεσίες Διαχείρισης Εθνικού Μητρώου Εθελοντών Αιμοδοτών για την οργάνωση και την κεντρικοποιημένη διαχείριση του Εθνικού Μητρώου Εθελοντών Αιμοδοτών.
- Πιστοποιητικά (<http://pki.grnet.gr/>): Πρόσβαση σε περιβάλλον έκδοσης Ψηφιακών Πιστοποιητικών Χ.509, υπογεγραμμένων από έμπιστη Αρχή Πιστοποίησης, για εξυπηρετητές και χρήστες.
- EduROAM (<http://www.eduroam.gr/>): Οι χρήστες που μετακινούνται σε άλλα ιδρύματα (στην Ελλάδα ή στο εξωτερικό) τα οποία είναι μέλη της συνομοσπονδίας eduROAM, μπορούν να χρησιμοποιήσουν δωρεάν την πρόσβαση στο διαδίκτυο κάνοντας χρήση των κωδικών που τους διαθέτει το ίδρυμα τους.
- Ομοσπονδία Ταυτοποίησης και Εξουσιοδότησης (<http://aai.grnet.gr/>): Οι χρήστες μπορούν να έχουν πρόσβαση σε υπηρεσίες με ασφάλεια και εμπιστευτικότητα των προσωπικών τους δεδομένων χρησιμοποιώντας απλά τον λογαριασμό που διατηρούν στο φορέα όπου ανήκουν. Επιτρέπει σε διαφορετικούς οργανισμούς να συνεργάζονται στην εκχώρηση δικαιωμάτων πρόσβασης για εφαρμογές που έχουν διαιδρυματικό χαρακτήρα.

## 2.2.2 Οργανωτική Δομή και Στελέχωση της ΕΔΥΤΕ ΑΕ

Η Οργανική Δομή αποτελείται από τα Όργανα Διοίκησης της Εταιρείας, τις Υποστηρικτικές Δομές, και τις Διευθύνσεις.

Τα Όργανα Διοίκησης της Εταιρείας, τα οποία καθορίζουν την κατεύθυνση προς την οποία κινείται η Εταιρεία, και λαμβάνουν όλες τις τελικές αποφάσεις είναι:

- Η Γενική Συνέλευση (ΓΣ)
- Η Γνωμοδοτική Επιτροπή (ΓΕ)
- Το Διοικητικό Συμβούλιο (ΔΣ)
- Ο Πρόεδρος του Διοικητικού Συμβουλίου
- Ο Αναπληρωτής Πρόεδρος ΔΣ
- Ο Διευθύνων Σύμβουλος

Η οργανωτική δομή της ΕΔΥΤΕ ΑΕ απεικονίζεται στην Εικόνα 1.

Ο Διευθύνων Σύμβουλος είναι το ανώτερο εκτελεστικό όργανο της Εταιρείας. Διευθύνει τις εργασίες της, παρακολουθεί τη λειτουργία της, ενημερώνει το ΔΣ σχετικά, προΐσταται του προσωπικού της, στο πλαίσιο του θεσμικού της πλαισίου και του καταστατικού αυτής, καθώς και των αποφάσεων της Γενικής Συνέλευσης και του Διοικητικού Συμβουλίου της. Για τον Διευθύνοντα Σύμβουλο ισχύει επιπλέον ό,τι αναφέρεται στο καταστατικό της Εταιρείας, όπως αυτό έχει τροποποιηθεί και ισχύει, καθώς και στις σχετικές εξουσιοδοτήσεις.

Οι Διευθύνσεις της Εταιρείας είναι οι ακόλουθες:

Διεύθυνση Διοικητικών Λειτουργιών και Οικονομικής Διαχείρισης

Διεύθυνση Έρευνας και Ανάπτυξης

Διεύθυνση Προηγμένων Υπολογιστικών και Δικτυακών Υποδομών

Διεύθυνση Πληροφοριακών Υπηρεσιών και Διαχείρισης Εθνικών Έργων

Διεύθυνση Ευρωπαϊκών και Διεθνών Έργων Υποδομών

Διεύθυνση Ψηφιακής Διακυβέρνησης

Οι Διευθύνσεις υλοποιούν τις αποφάσεις και τους στόχους της Εταιρείας. Ο Επικεφαλής κάθε Διεύθυνσης είναι υπεύθυνος για τη διαχείριση και επίβλεψη του προσωπικού της Διεύθυνσης. Οι Επικεφαλής κάθε Διεύθυνσης είναι ισότιμοι μεταξύ του, όπως και οι Αναπληρωτές τους μεταξύ τους. Οι Επικεφαλής κάθε Διεύθυνσης αναφέρονται στον Διευθύνοντα Σύμβουλο. Ο κάθε Αναπληρωτής αναφέρεται στον αντίστοιχο Επικεφαλής κάθε Διεύθυνσης.

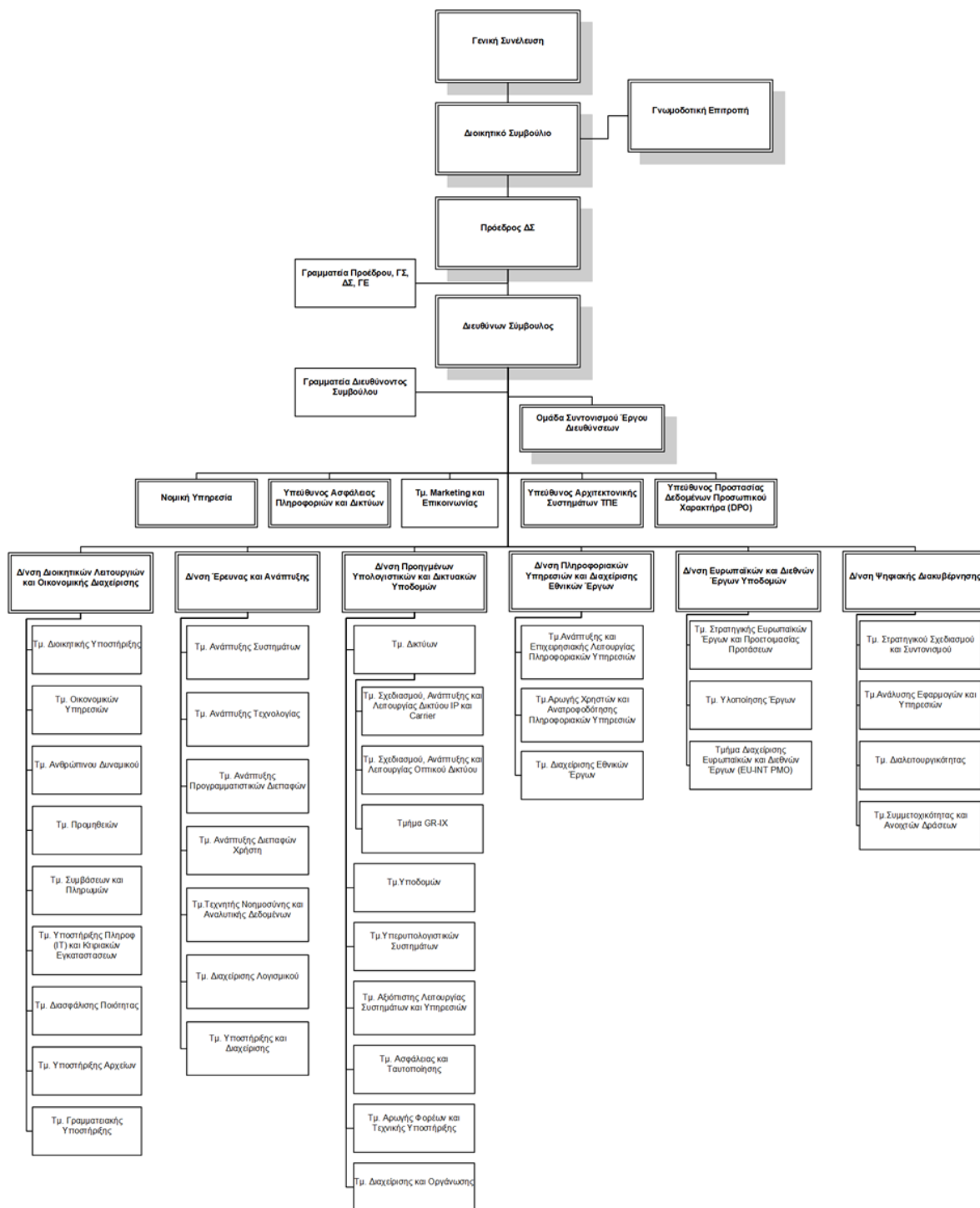

Εικόνα 1. Οργανόγραμμα ΕΔΥΤΕ Α.Ε.

Η ΕΔΥΤΕ ΑΕ έχει συνολικά 86 μόνιμους εργαζόμενους και συνεργάτες, εκ των οποίων το 33% είναι γυναίκες (βλ. Εικόνα 2).



Εικόνα 2. Η αναλογία Γυναικών-Ανδρών του προσωπικού της ΕΔΥΤΕ ΑΕ (μόνιμοι εργαζόμενοι και συνεργάτες).

Το 77% του προσωπικού είναι Πανεπιστημιακής Εκπαίδευσης (βλ. Εικόνα 3), το 53% εκ των οποίων είναι κάτοχοι Μεταπτυχιακού ή/και Διδακτορικού διπλώματος (βλ. Εικόνα 4). Η κατανομή του προσωπικού της ΕΔΥΤΕ ΑΕ βάσει της Κατηγορίας Εκπαίδευσης.

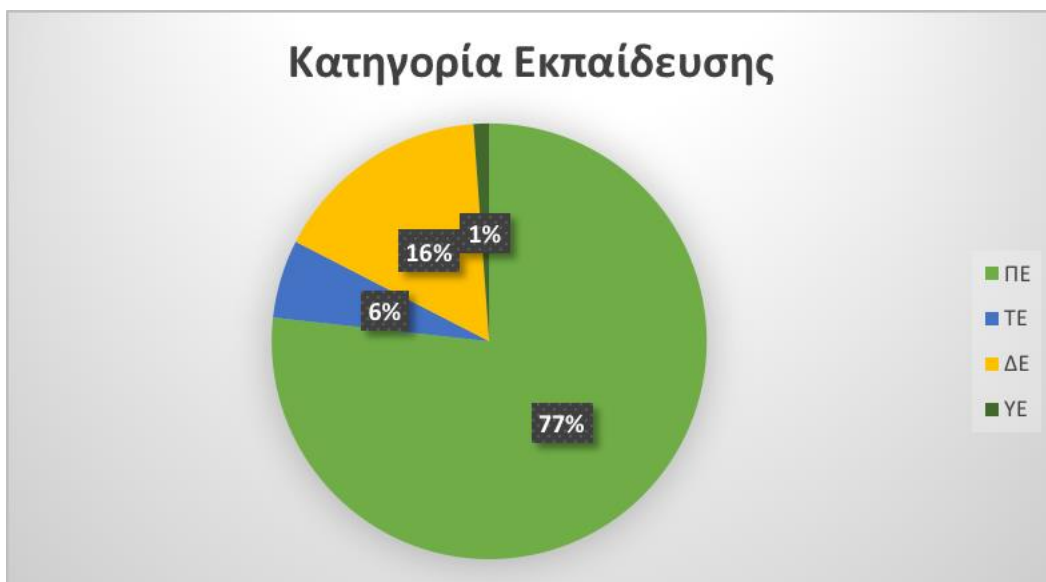

Εικόνα 3: Η κατανομή του προσωπικού της ΕΔΥΤΕ ΑΕ βάσει της Κατηγορίας Εκπαίδευσης



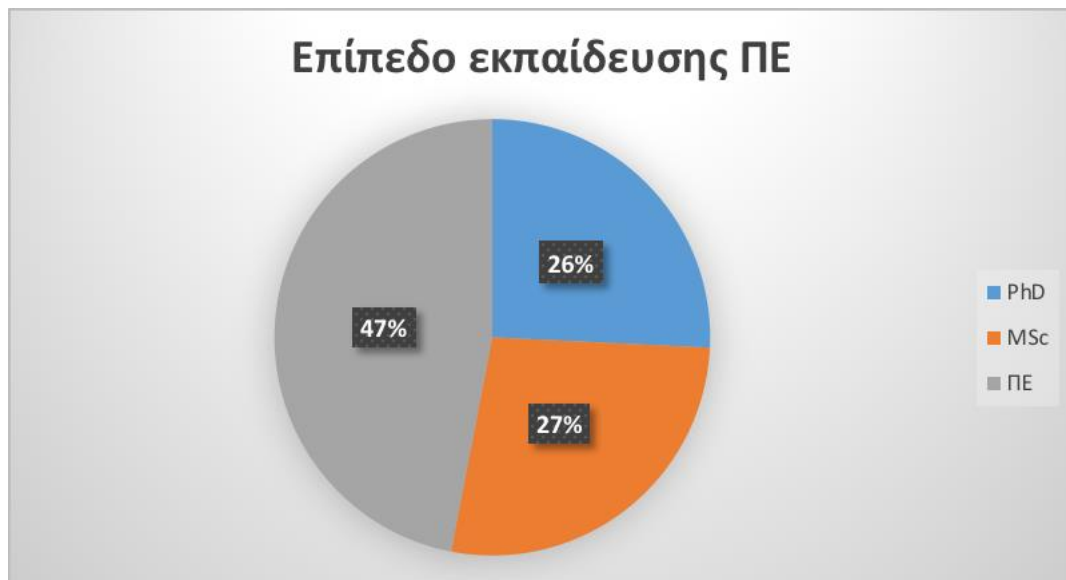

Εικόνα 4: Η κατανομή του προσωπικού ΠΕ της ΕΔΥΤΕ Α. βάσει του Επιπέδου Εκπαίδευσης

Στην Εικόνα 5: Η κατανομή του προσωπικού της ΕΔΥΤΕ ΑΕ σε ειδικότητες φαίνεται η κατανομή του προσωπικού της ΕΔΥΤΕ ΑΕ ανά ειδικότητα.

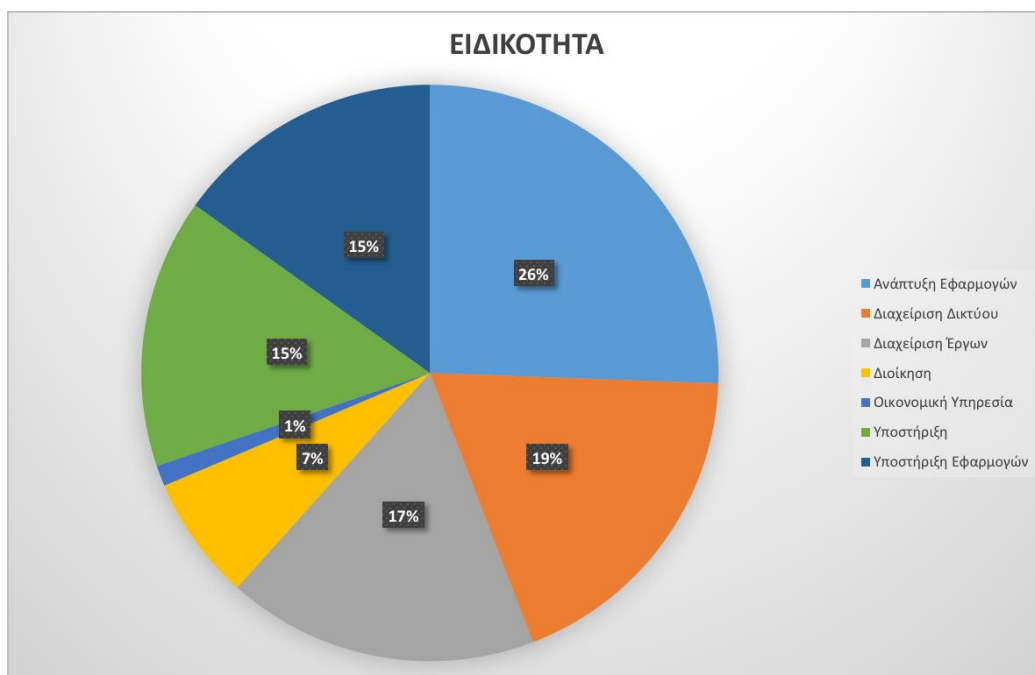

Εικόνα 5: Η κατανομή του προσωπικού της ΕΔΥΤΕ ΑΕ σε ειδικότητες.

Στην Εικόνα 6 φαίνεται η διάκριση του προσωπικού της ΕΔΥΤΕ ΑΕ σε κατηγορίες: Διοικητικό/Γραμματειακό, Τεχνικό, Επιστημονικό και Μηχανικοί.



Εικόνα 6: Η διάκριση του προσωπικού της ΕΔΥΤΕ ΑΕ σε κατηγορίες.

Οι διαδικασίες της ΕΔΥΤΕ Α.Ε. για την εκμετάλλευση των δυνατοτήτων των νέων υποδομών και την παροχή των προηγμένων υπολογιστικών και δικτυακών υπηρεσιών διακρίνονται σε τρεις κατηγορίες:

- **Επιχειρησιακές διαδικασίες διαχείρισης/λειτουργίας υποδομών και υπηρεσιών:** Χαρακτηριστικά αναφέρονται οι διαδικασίες/ροές εργασίας που εμπλέκουν ως ρόλους το κέντρο αρωγής φορέων και χρηστών (service desk) της ΕΔΥΤΕ ΑΕ, την ομάδα υποστήριξης υπηρεσιών και αρωγής φορέων πρώτου επιπέδου και το Κέντρο Διαχείρισης Δικτύου (NOC) για τη λήψη, επεξεργασία, διαχείριση αιτημάτων (requests), γεγονότων (events) και περιστατικών (incidents) σχετικά με τις παρεχόμενες από την ΕΔΥΤΕ Α.Ε. υπηρεσίες.
- **Επιχειρηματικές διαδικασίες:** Η ΕΔΥΤΕ Α.Ε. διατηρεί πιστοποίηση ISO 9001 για τη διαχείριση έργων, πόρων, διαγωνισμών και προμηθειών. Ενδεικτικά, ακολουθούνται συγκεκριμένες διαδικασίες για τη διενέργεια ανοιχτών διεθνών διαγωνισμών και προμηθειών.
- **Οριζόντιες/υποστηρικτικές επιχειρησιακές διαδικασίες:** Αναφέρονται χαρακτηριστικά οι διαδικασίες που υπάγονται στην πολιτική ασφάλειας που εφαρμόζει η ΕΔΥΤΕ Α.Ε.. Ενδεικτικά περιλαμβάνουν ροές εργασίας για την απόκτηση φυσικής πρόσβασης σε χώρους και λογικής πρόσβασης σε υπολογιστικούς ή/και δικτυακούς πόρους.

## 2.2.3 Ανάλυση Υποδομών Τεχνολογιών Πληροφορικής και Επικοινωνιών

### 2.2.3.1 Δίκτυο ΕΔΕΤ

Οι Φορείς του δικτύου ΕΔΕΤ είναι γεωγραφικά διεσπαρμένοι σε ολόκληρη την Ελληνική επικράτεια. Πολλοί Φορείς διαθέτουν περισσότερα του ενός σημεία παρουσίας, τα οποία σε αρκετές περιπτώσεις βρίσκονται σε διαφορετικές πόλεις ή και γεωγραφικά διαμερίσματα.

Προκειμένου να καλύψει τις ανάγκες διασύνδεσης των Φορέων του δικτύου ΕΔΕΤ, η ΕΔΥΤΕ Α.Ε. διατηρεί εγκατεστημένους δικτυακούς κόμβους σε ένα μεγάλο αριθμό πόλεων. Μάλιστα, με την πάροδο του χρόνου τα σημεία παρουσίας και οι κόμβοι του δικτύου ΕΔΕΤ αυξάνονται προκειμένου να καλυφθούν ανάγκες όλο και περισσότερων και πιο απομακρυσμένων Φορέων ή τμημάτων τους. Στους δικτυακούς κόμβους του ΕΔΕΤ η ΕΔΥΤΕΑ.Ε. φιλοξενεί οπτικό, δικτυακό, υπολογιστικό και αποθηκευτικό εξοπλισμό.

Για την εξυπηρέτηση των αναγκών του δικτύου κορμού και του δικτύου πρόσβασης του, η ΕΔΥΤΕΑ.Ε. έχει αποκτήσει με μακροχρόνια Σύμβαση “σκοτεινές” οπτικές ίνες (dark fibre). Στο δίκτυο αυτό υλοποιούνται: (α) συνδέσεις Ευρείας Ζώνης (WAN), (β) μητροπολιτικές (MAN) συνδέσεις, και (γ) συνδέσεις Φορέων. Στην Εικόνα 7 απεικονίζεται το αποτύπωμα (footprint) των οπτικών ινών του δικτύου ΕΔΕΤ.

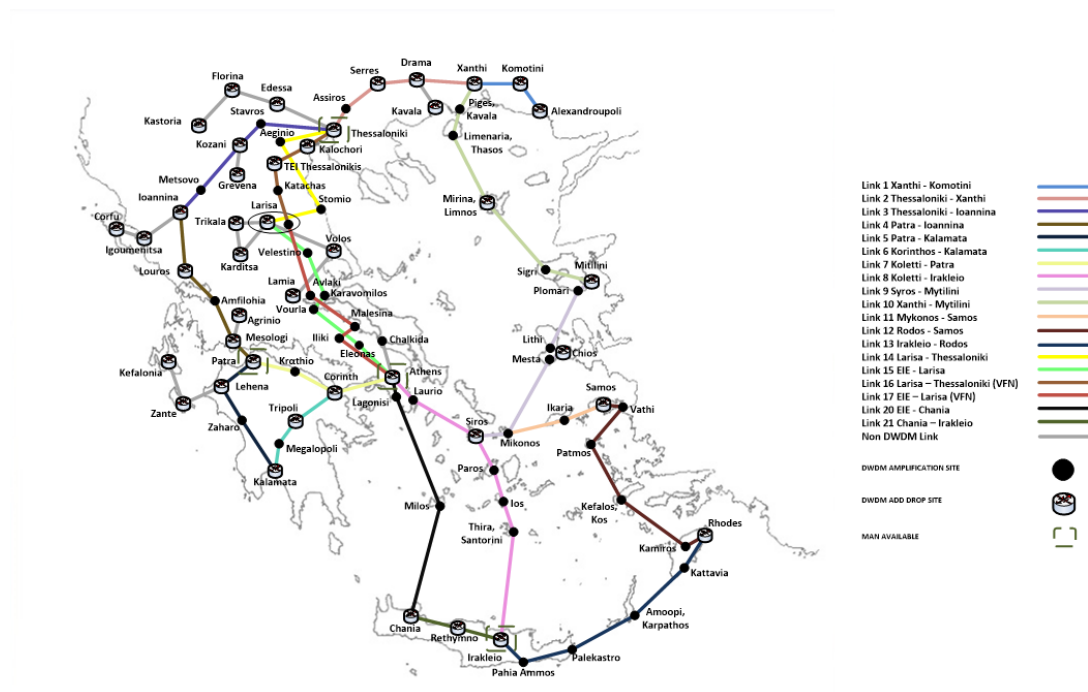

Εικόνα 7 Δίκτυο Οπτικών Ινών ΕΔΕΤ (WAN)

Από πλευράς διασύνδεσης, οι ανάγκες των Φορέων της ΕΔΥΤΕΑ.Ε. εμπίπτουν σε δύο μεγάλες κατηγορίες:

- Συνδεσιμότητα με το δίκτυο IP της ΕΔΥΤΕ Α.Ε., από όπου μπορούν να ανταλλάσσουν κίνηση μεταξύ τους και με το υπόλοιπο (ελληνικό και διεθνές) Διαδίκτυο και να έχουν πρόσβαση στις υπολογιστικές / αποθηκευτικές υπηρεσίες της ΕΔΥΤΕ Α.Ε.
- Δημιουργία Ιδιωτικών Δικτύων (VPNs) μεταξύ:
  - των σημείων παρουσίας ενός Φορέα, για ανταλλαγή της εσωτερικής κίνησης,
  - μεταξύ δύο ή περισσότερων Φορέων της ΕΔΥΤΕ Α.Ε., στο πλαίσιο κάποιας συνεργασίας, ερευνητικού έργου ή πειράματος,

- ο μεταξύ Φορέων της ΕΔΥΤΕ Α.Ε. και Φορέων άλλων ευρωπαϊκών ακαδημαϊκών δικτύων, στο πλαίσιο κάποιας συνεργασίας, ερευνητικού έργου ή πειράματος,
- ο μεταξύ ενός Φορέα της ΕΔΥΤΕ Α.Ε. και των κέντρων δεδομένων & υπηρεσιών (datacenters) της ΕΔΥΤΕ Α.Ε., στο πλαίσιο κάποιας υπηρεσίας της ΕΔΥΤΕ Α.Ε.(π.χ. για την ένταξη κάποιων εικονικών μηχανών (virtual machines) στο εσωτερικό δίκτυο του Φορέα)

## 2.2.3.2 Υφιστάμενα Κέντρα Δεδομένων και Υπηρεσιών της ΕΔΥΤΕ ΑΕ

Η ΕΔΥΤΕ Α.Ε. διαθέτει κέντρα δεδομένων και υπηρεσιών στα οποία φιλοξενείται η υπολογιστική υποδομή. Αναλυτικότερα υπάρχουν τα εξής κέντρα δεδομένων και υπηρεσιών:

### i. Κέντρο Δεδομένων & Υπηρεσιών της ΕΔΥΤΕ ΑΕ στο κτήριο Εθνικό Κέντρο Τεκμηρίωσης/Εθνικό Ίδρυμα Ερευνών (ΕΔΥΤΕ/ΕΚΤ-ΕΙΕ)

Αποτελεί ένα από τα σημαντικότερα κέντρα δεδομένων της ΕΔΥΤΕ ΑΕ, αφού αποτελεί το κύριο δικτυακό κέντρο δεδομένων στο οποίο καταλήγουν αρκετές οπτικές ίνες φορέων και κέντρων δεδομένων. Στον ίδιο κόμβο φιλοξενείται και ένας από τους δύο συνοριακούς δρομολογητές του δικτύου GÉANT (αποτελεί τον πάροχο upstream για το δίκτυο ΕΔΕΤ) καθώς και του GR-IX (Ελληνικός Κόμβος Διασύνδεσης Παρόχων). Ο χώρος διαθέτει συνολικά 16 ικρίωματα εξοπλισμού και 1 ικρίωμα με υποδομές δομημένης οπτικής/χάλκινης καλωδίωσης, ενώ μπορεί να υποστηρίξει φορτία συνολικής ισχύος έως 100KW. Τα φορτία υποστηρίζονται από 3 μονάδες κλιματισμού απευθείας εκτόνωσης και 3 μονάδες αδιάλειπτης τροφοδοσίας που λειτουργούν σε παραλληλία. Τέλος, για την αδιάλειπτη λειτουργία του κέντρου δεδομένων έχει εγκατασταθεί ηλεκτροπαραγωγό ζεύγος (H/Z) στον περιβάλλοντα χώρο.

### ii. Κέντρο Δεδομένων & Υπηρεσιών της ΕΔΥΤΕ ΑΕ στο κτήριο του Υπουργείου Παιδείας, Έρευνας και Θρησκευμάτων (ΕΔΥΤΕ/ΥΠΠΕΘ)

Στον κόμβο υπάρχουν τρεις ανεξάρτητοι χώροι, ως εξής:

**Χώρος DC1** ο οποίος φιλοξενεί τον οπτικό εξοπλισμό του κέντρου δεδομένων, τον εξοπλισμό carrier για την σύνδεση με το δίκτυο της ΕΔΥΤΕ Α.Ε. αλλά και τις υπολογιστικές και αποθηκευτικές υποδομές της ΕΔΥΤΕ Α.Ε. και πιο συγκεκριμένα τις υπηρεσίες Virtual Machines - ViMa (<http://vima.grnet.gr/>) και ~okeanos (<http://okeanos.grnet.gr/>). Το **DC1** αποτελείται από είκοσι οκτώ (28) ικρίωματα που φιλοξενούν εξυπηρετητές και αποθηκευτικό εξοπλισμό. Για την εγκατάσταση του εξοπλισμού υπάρχουν εγκατεστημένα ικρίωματα τυπικού μεγέθους 19", με ενσωματωμένο σύστημα διανομής τροφοδοσίας. Ο χώρος διαθέτει συνολικά 28 ικρίωματα, 12 ικρίωματα κλιματισμού τύπου in-row, 2 καμπίνες για εξοπλισμό βιβλιοθήκης ταινιών και 5 ικρίωματα με τις υποδομές δομημένης οπτικής/χάλκινης καλωδίωσης και τον οπτικό και δικτυακό εξοπλισμό του κόμβου. Επίσης, τα φορτία υποστηρίζονται από συστήματα αδιάλειπτης τροφοδοσίας οι οποίοι βρίσκονται σε άλλο χώρο, ο οποίος ονομάζεται **UPS-ROOM**. Τέλος, υπάρχουν και οι

εγκαταστάσεις των ψυκτών και του ψυχροστασίου που βρίσκονται στο δώμα του κτηρίου και η εγκατάσταση του ηλεκτροπαραγωγού ζεύγους (H/Z) που βρίσκεται στον περιβάλλοντα χώρο.

**Χώρος DC2** ο οποίος φιλοξενεί το εθνικό υπολογιστικό σύστημα υψηλών επιδόσεων (High Performance Computer – HPC) για την υποστήριξη επιστημονικών εφαρμογών μεγάλης κλίμακας (<http://hpc.grnet.gr/>). Το **DC2** αποτελείται από είκοσι (20) ικρίωματα που φιλοξενούν εξυπηρετητές και αποθηκευτικό εξοπλισμό. Για την εγκατάσταση του εξοπλισμού υπάρχουν εγκατεστημένα ικρίωματα τυπικού μεγέθους 19", με ενσωματωμένο σύστημα διανομής τροφοδοσίας. Ο χώρος διαθέτει συνολικά 20 ικρίωματα, 10 ικρίωματα κλιματισμού τύπου in-row και 2 καμπίνες για εξοπλισμό βιβλιοθήκης ταινιών. Τα φορτία του χώρου υποστηρίζονται από συστήματα αδιάλειπτης τροφοδοσίας οι οποίοι βρίσκονται σε άλλο χώρο, ο οποίος ονομάζεται **NEW-UPS-ROOM**. Τέλος, υπάρχουν και οι εγκαταστάσεις των ψυκτών και του ψυχροστασίου που βρίσκονται στο δώμα του κτηρίου, ενώ δεν υπάρχει υποστήριξη από ηλεκτροπαραγωγό ζεύγος (H/Z).

**Χώρος DC3** ο οποίος φιλοξενεί την επέκταση με νέους υπολογιστικούς και αποθηκευτικούς πόρους των υπηρεσιών Virtual Machines - ViMa (<http://vima.grnet.gr/>) και ~okeanos (<http://okeanos.grnet.gr/>). Το **DC3** αποτελείται από είκοσι δύο (22) ικρίωματα που φιλοξενούν εξυπηρετητές και αποθηκευτικό εξοπλισμό. Για την εγκατάσταση του εξοπλισμού υπάρχουν εγκατεστημένα ικρίωματα τυπικού μεγέθους 19", με ενσωματωμένο σύστημα διανομής τροφοδοσίας. Ο χώρος διαθέτει συνολικά 22 ικρίωματα, 14 ικρίωματα κλιματισμού τύπου in-row και 2 μονάδες κλιματισμού down-flow για τον έλεγχο της υγρασίας. Τα φορτία υποστηρίζονται από συστήματα αδιάλειπτης τροφοδοσίας οι οποίοι βρίσκονται σε άλλο χώρο, ο οποίος ονομάζεται **NEW-UPS-ROOM**. Τέλος, υπάρχουν και οι εγκαταστάσεις των ψυκτών και του ψυχροστασίου που βρίσκονται στο δώμα του κτηρίου, ενώ για την υποστήριξη των φορτίων έχει γίνει σύνδεση με το ηλεκτροπαραγωγό ζεύγος (H/Z) που υποστηρίζει το **DC1**.

### iii. Κέντρο Δεδομένων & Υπηρεσιών της ΕΔΥΤΕ ΑΕ στον ποταμό Λούρο (ΕΔΥΤΕ/Λούρος)

Η ΕΔΥΤΕ Α.Ε. έχει εγκαταστήσει «πράσινο» κέντρο δεδομένων (green datacenter) στον ποταμό Λούρο στην Ήπειρο, του οποίου η λειτουργία στηρίζεται αποκλειστικά σε ανανεώσιμες πηγές ενέργειας. Πιο συγκεκριμένα το κέντρο δεδομένων της ΕΔΥΤΕ βρίσκεται σε κοντινή απόσταση από το τεχνητό υδροηλεκτρικό φράγμα του σταθμού της ΔΕΗ στην περιοχή της Φιλιπιάδας και χρησιμοποιεί νερό από ποτάμι για τη λειτουργία του συστήματος κλιματισμού και την ψύξη συστημάτων πληροφορικής. Παράλληλα έχουν υλοποιηθεί ειδικές τεχνικές μελέτες λαμβάνοντας υπόψη την πιθανή έλλειψη δυναμικής του υδροφόρου ορίζοντα, κυρίως κατά τους θερινούς μήνες, και έχουν προβλεφθεί γεωτρήσεις άντλησης υπόγειων υδάτων που θα λειτουργούν υποστηρικτικά ώστε να τηρηθεί η απαιτούμενη εφεδρεία. Το κέντρο δεδομένων της ΕΔΥΤΕ ΑΕ στον Λούρο μπορεί να υποστηρίξει εξοπλισμό έως 370 KWatt. Φιλοξενεί 14 ικρίωματα στα οποία έχουν εγκατασταθεί 220 διακομιστές τελευταίας γενιάς, βελτιστοποιημένοι για την παροχή εικονικών μηχανών πάνω από υπηρεσίες νέφους. Η υποδομή πληροφορικής ολοκληρώνεται με

συστήματα αποθήκευσης δεδομένων συνολικής χωρητικότητας 576 TB και τον απαραίτητο δικτυακό εξοπλισμό. Το κέντρο δεδομένων είναι εξοπλισμένο με όλα τα απαραίτητα συστήματα απομακρυσμένου ελέγχου πρόσβασης, ασφάλειας, πυροπροστασίας και παρακολούθησης της κατάστασης των διάφορων υποσυστημάτων που φιλοξενεί. Ο σχεδιασμός διασφαλίζει την ισορροπία του φυσικού περιβάλλοντος και επιτυγχάνεται δείκτης Ενεργειακής Απόδοσης (Power Usage Effectiveness – PUE) χαμηλότερος του 1,3. Λόγω της απομακρυσμένης εγκατάστασης, το κέντρο έχει σχεδιαστεί ώστε να διαθέτει πλήρη εφεδρική κάλυψη σε όλα τα ενεργά μέρη της υποδομής ισχύος και ψύξης. Η υποδομή παρακολουθείται σε 24ωρη βάση για την άμεση αντιμετώπιση των τυχόν προβλημάτων, σε πραγματικό χρόνο.

#### iv. Κέντρο Δεδομένων & Υπηρεσιών της ΕΔΥΤΕ ΑΕ για τα δημόσια νοσοκομεία (ΕΔΥΤΕ/Κνωσός)

Η ΕΔΥΤΕ Α.Ε. έχει εγκαταστήσει κέντρο δεδομένων και υπηρεσιών για τα δημόσια νοσοκομεία σε χώρο του Πανεπιστημίου Κρήτης γνωστός και ως «Λευκά Κτήρια Λ. Κνωσού» ο οποίος βρίσκεται στο Ηράκλειο Κρήτης. Το κέντρο δεδομένων έχει σχεδιαστεί ώστε να αξιοποιεί σύγχρονες «πράσινες» λύσεις για την βέλτιστη εκμετάλλευση της καταναλισκόμενης ισχύος, που ισοδυναμεί με την επίτευξη χαμηλής τιμής για τον δείκτη Power Usage Effectiveness (PUE). Επίσης, στο σχεδιασμό έχει ληφθεί υπόψη η βέλτιστη υποστήριξη δυναμικού φορτίου, καθώς η υποδομή φιλοξενίας εξοπλισμού παραμένει αποδοτική ακόμα και σε κατάσταση μερικής πλήρωσης. Αυτό μπορεί να επιτευχθεί με εξοπλισμό που έχει χαρακτηριστικά δυναμικής προσαρμογής όπως Variable Frequency/SpeedDrive σε αντλίες, συμπιεστές και ανεμιστήρες. Τέλος, η σχεδιαστική λύση του κέντρου δεδομένων έχει ως στόχο την βελτιστοποίηση της διαθεσιμότητας και της αξιοπιστίας της υποδομής, με εγκατάσταση πλεονάζοντος υλικού και διπλών οδεύσεων, ώστε να αποφεύγονται τα μοναδικά σημεία βλάβης (single-point-of-failure) και να διευκολύνεται η συντήρηση της υποδομής χωρίς την διακοπή της λειτουργίας του κέντρου δεδομένων. Στο κέντρο δεδομένων έχουν εγκατασταθεί 20 ικρίσματα εξοπλισμού πληροφορικής τυπικού μεγέθους 19'', τα οποία μπορούν υποστηρίξουν έως 14kW μέγιστης ισχύος εξοπλισμού πληροφορικής ανά ικρίωμα και έως 190kW συνολικά. Το φορτία υποστηρίζονται από 2x250kVAUPS (με εφεδρεία 2N) με συσσωρευτές για αυτονομία τουλάχιστον 10 λεπτών σε πλήρες φορτίο. Σε περίπτωση διακοπής ή ασταθούς λειτουργίας της παροχής ρεύματος του κέντρου δεδομένων γίνεται αυτόματη μεταγωγή των φορτίων σε ηλεκτροπαραγωγό ζεύγος (H/Z) ισχύος 1100kVA που υπάρχει σε αναμονή. Τέλος, το κέντρο δεδομένων έχει σχεδιαστεί με δυνατότητα επέκτασης 100% σε χώρο και ισχύ.

### 3 Αντικείμενο της Σύμβασης

---

Η ακαδημαϊκή ταυτότητα, σε μορφή πλαστικής κάρτας, υποστηρίζει πολλαπλές παροχές, προνόμια για όλα τα μέλη των ελληνικών ιδρυμάτων της τριτοβάθμιας εκπαίδευσης (φοιτητές των τριών κύκλων σπουδών,

μόνιμοι, επισκέπτες και συμβασιούχοι διδάσκοντες, διοικητικό και τεχνικό προσωπικό, κ.λπ.), καθώς και τα μέλη ερευνητικών φορέων (ερευνητικό, διοικητικό, και τεχνικό προσωπικό).

Οι φοιτητικές ακαδημαϊκές ταυτότητες εκδίδονται στην παρούσα μορφή από το ακαδημαϊκό έτος 2012-13, ενώ οι ακαδημαϊκές ταυτότητες του προσωπικού ακαδημαϊκών και ερευνητικών φορέων, οι οποίες ενσωματώνουν τη δυνατότητα αποθήκευσης ψηφιακών πιστοποιητικών και συνοδεύονται από συμβατή συσκευή αναγνώστη/εγγραφέα, εκδίδονται από το ακαδημαϊκό έτος 2014-15.

Η ΕΔΥΤΕ Α.Ε. πραγματοποιεί επέκταση και αναβάθμιση της υπηρεσίας ακαδημαϊκής ταυτότητας τόσο όσο αφορά στο φυσικό μέσο (κάρτα) όσο και τις ίδιες τις ηλεκτρονικές υπηρεσίες που αυτή παρέχει.

Η νέα Ακαδημαϊκή Ταυτότητα θα έχει δυνατότητες ανέπαφων ασφαλών συναλλαγών μέσω ειδικού πλινθίου. Με αυτόν τον τρόπο η ταυτότητα αυτή θα μπορεί να αξιοποιείται από τα ΚΤΕΛ, έτσι ώστε οι φοιτητές να μπορούν να χρησιμοποιούν τα μέσα μαζικής μεταφοράς, με ενιαίο τρόπο, με τη φοιτητική τους ταυτότητα χωρίς να απαιτείται να εκδίδουν την ειδική κάρτα κάθε φορέα.

Στο πλαίσιο εξυπηρέτησης των φοιτητών για τη διασφάλιση της ακώλυτης παροχής δικαιώματος μετακίνησης με μειωμένα προϊόντα κομίστρου, απαιτείται η διασύνδεση των συστημάτων ηλεκτρονικού εισιτηρίου των ΚΤΕΛ με το κεντρικό πληροφοριακό σύστημα διαχείρισης ακαδημαϊκής ταυτότητας του Υπουργείου Παιδείας και Θρησκευμάτων που διαχειρίζεται η ΕΔΥΤΕ, έτσι ώστε να πραγματοποιούνται οι λειτουργίες πώλησης και επικύρωσης των συστημάτων ηλεκτρονικού εισιτηρίου στις νέες ακαδημαϊκές ταυτότητες των φοιτητών ΑΕΙ, αλλά και οι διαδικασίες επέκτασης των δικαιωμάτων μετακίνησης στους φοιτητές ΑΕΙ με αυτοματοποιημένο τρόπο, χωρίς υποχρέωση προσέλευσης σε φυσικό εκδοτήριο.

Αντικείμενο της παρούσας είναι η διασύνδεση των συστημάτων ηλεκτρονικού εισιτηρίου των ΚΤΕΛ με το κεντρικό πληροφοριακό σύστημα διαχείρισης ακαδημαϊκής ταυτότητας του Υπουργείου Παιδείας και Θρησκευμάτων που διαχειρίζεται η ΕΔΥΤΕ, έτσι ώστε να πραγματοποιούνται:

Α) οι διαδικασίες επέκτασης των δικαιωμάτων μετακίνησης στους φοιτητές ΑΕΙ με αυτοματοποιημένο τρόπο, χωρίς υποχρέωση προσέλευσης σε φυσικό εκδοτήριο και

Β) οι λειτουργίες πώλησης και επικύρωσης των συστημάτων ηλεκτρονικού εισιτηρίου στις νέες ακαδημαϊκές ταυτότητες των φοιτητών ΑΕΙ.

Μετά από επικοινωνία με τις δύο ομοσπονδίες ΚΤΕΛ της χώρας, το αντικείμενο της παρούσας χωρίζεται σε 5 τμήματα, κάθε ένα από τα οποία περιλαμβάνει την υλοποίηση των υπηρεσιών της παρούσας για κάθε μια ομάδα ΚΤΕΛ. Ο διαχωρισμός αυτός πραγματοποιήθηκε διότι τα συστήματα ηλεκτρονικού εισιτηρίου των ομάδων αυτών των ΚΤΕΛ παρουσιάζουν κοινά τεχνικά χαρακτηριστικά. Τα τμήματα είναι τα παρακάτω:

# 23PROC011974545 2023-01-11

«Διασύνδεση των συστημάτων ηλεκτρονικού εισηγρίου των ΚΤΕΛ με το κεντρικό πληροφοριακό σύστημα διαχείρισης ακαδημαϊκής ταυτότητας»

## **ΤΜΗΜΑ 1:**

|                                  |                                    |                                    |
|----------------------------------|------------------------------------|------------------------------------|
| ΚΤΕΛ ΑΙΤΩΛΟΑΚΑΡΝΑΝΙΑΣ Α.Ε.       | ΑΣΤΙΚΟ ΚΤΕΛ ΚΟΜΟΤΗΝΗΣ Α.Ε.         | ΥΠΕΡΑΣΤΙΚΟ ΚΤΕΛ ΣΥΡΟΥ Α.Ε.         |
| ΚΤΕΛ Άνδρου                      | ΚΤΕΛ ΑΣΤΙΚΩΝ ΜΕΣΟΛΟΓΓΙΟΥ Α.Ε.      | ΚΤΕΛ ΚΕΦΑΛΛΗΝΙΑΣ Α.Ε.              |
| ΥΠΕΡΑΣΤΙΚΟ ΚΤΕΛ ΑΡΓΟΛΙΔΑΣ Α.Ε.   | ΑΣΤΙΚΟ ΚΤΕΛ ΚΑΣΤΟΡΙΑΣ              | ΥΠΕΡΑΣΤΙΚΟ ΚΤΕΛ Ν. ΚΟΡΙΝΘΙΑΣ Α.Ε.  |
| ΚΤΕΛ Ν. ΑΡΚΑΔΙΑΣ Α.Ε.            | ΥΠΕΡΑΣΤΙΚΟ ΚΤΕΛ ΝΟΜΟΥ ΞΑΝΘΗΣ Α.Ε.  | ΚΤΕΛ Λακωνίας Α.Ε.                 |
| ΥΠΕΡΑΣΤΙΚΟ ΚΤΕΛ ΑΡΤΑΣ Α.Ε.       | ΑΣΤΙΚΟ ΚΤΕΛ ΠΤΟΛΕΜΑΙΔΑΣ Α.Ε.       | ΥΠΕΡΑΣΤΙΚΟ ΚΤΕΛ ΝΟΜΟΥ ΔΡΑΜΑΣ Α.Ε.  |
| ΑΣΤΙΚΟ ΚΤΕΛ ΑΛΕΞΑΝΔΡΟΥΠΟΛΗΣ Α.Ε. | ΛΕΩΦΟΡΕΙΑ ΑΜΟΡΓΟΥ Α.Ε.             | ΥΠΕΡΑΣΤΙΚΟ ΚΤΕΛ ΝΟΜΟΥ ΜΕΣΣΗΝΙΑΣ    |
| ΑΣΤΙΚΟ ΚΤΕΛ ΑΓΡΙΝΙΟΥ Α.Ε.        | ΚΤΕΛ ΑΣΤΙΚΩΝ ΓΡΑΜΜΩΝ ΧΑΛΚΙΔΟΣ Α.Ε. | ΥΠΕΡΑΣΤΙΚΟ ΚΤΕΛ ΝΑΞΟΥ Α.Ε.         |
| ΑΣΤΙΚΟ ΚΤΕΛ ΑΙΓΙΟΥ               | ΑΣΤΙΚΟ ΚΤΕΛ ΧΑΝΙΩΝ Α.Ε.            | ΑΣΤΙΚΟ ΚΤΕΛ ΚΑΡΔΙΤΣΑΣ              |
| ΚΤΕΛ ΑΣΤΙΚΩΝ ΒΕΡΟΙΑΣ Α.Ε.        | ΑΣΤΙΚΟ ΚΤΕΛ ΧΙΟΥ Α.Ε.              | ΚΤΕΛ ΕΠΑΡΧΙΑΣ ΘΗΒΩΝ                |
| ΑΣΤΙΚΟ ΚΤΕΛ ΔΡΑΜΑΣ Α.Ε.          | ΥΠΕΡΑΣΤΙΚΟ ΚΤΕΛ Ν. ΑΧΑΪΑΣ Α.Ε.     | ΚΤΕΛ ΑΣΤΙΚΩΝ ΓΡΑΜΜΩΝ ΚΟΖΑΝΗΣ Α.Ε.  |
| ΑΣΤΙΚΟ ΚΤΕΛ ΚΑΒΑΛΑΣ Α.Ε.         | ΚΟΙΝΟΦΕΛΗΣ Δ.Ε.Σ.ΡΟΔΑ              | ΥΠΕΡΑΣΤΙΚΟ ΚΤΕΛ ΝΟΜΟΥ ΚΑΒΑΛΑΣ Α.Ε. |
| ΚΤΕΛ ΑΣΤΙΚΩΝ ΓΡΑΜΜΩΝ ΚΑΛΑΜΑΤΑΣ   | ΚΤΕΛ ΝΟΜΟΥ ΖΑΚΥΝΘΟΥ Α.Ε.           |                                    |

## **ΤΜΗΜΑ 2:**

|                              |  |                                    |
|------------------------------|--|------------------------------------|
| ΑΣΤΙΚΟ ΚΤΕΛ ΠΑΤΡΩΝ Α.Ε.      | ΑΣΤΙΚΟ ΚΤΕΛ ΜΥΤΙΛΗΝΗΣ Α.Ε.                         | ΥΠΕΡΑΣΤΙΚΟ ΚΤΕΛ Ν. ΦΛΩΡΙΝΑΣ Α.Ε.   |
| ΑΣΤΙΚΟ ΚΤΕΛ ΒΟΛΟΥ Α.Ε.       | ΑΣΤΙΚΟ ΚΤΕΛ ΙΩΑΝΝΙΝΩΝ Α.Ε.                         | ΥΠΕΡΑΣΤΙΚΟ ΚΤΕΛ ΝΟΜΟΥ ΠΙΕΡΙΑΣ Α.Ε. |
| ΑΣΤΙΚΟ ΚΤΕΛ ΝΟΜΟΥ ΑΡΤΑΣ Α.Ε. | ΚΟΙΝΟ ΤΑΜΕΙΟ ΕΙΣΠΡΑΞΕΩΝ ΛΕΩΦ. ΑΣΤΙΚΩΝ ΓΡΑΜ. ΣΕΡΡΩΝ | ΚΤΕΛ Ροδόπης Α.Ε.                  |
| ΑΣΤΙΚΟ ΚΤΕΛ ΓΙΑΝΝΙΤΣΩΝ Α.Ε.  | ΑΣΤΙΚΟ ΚΤΕΛ ΤΡΙΚΑΛΩΝ                               | ΚΤΕΛ Ρόδου Α.Ε.                    |
| ΑΣΤΙΚΟ ΚΤΕΛ ΗΡΑΚΛΕΙΟΥ        | ΚΤΕΛ Κω Α.Ε.                                       | ΚΤΕΛ Σαλαμίνας                     |
| ΑΣΤΙΚΟ ΚΤΕΛ ΚΑΤΕΡΙΝΗΣ Α.Ε.   | ΥΠΕΡΑΣΤΙΚΟ ΚΤΕΛ ΝΟΜΟΥ ΛΑΡΙΣΑΣ                      | ΥΠΕΡΑΣΤΙΚΟ ΚΤΕΛ ΝΟΜΟΥ ΣΕΡΡΩΝ       |
| ΑΣΤΙΚΟ ΚΤΕΛ ΚΕΡΚΥΡΑΣ Α.Ε.    | ΥΠΕΡΑΣΤΙΚΟ ΛΕΩΦ. ΛΙΒΑΔΕΙΑΣ ΕΠΕ                     | ΑΣΤΙΚΟ ΚΤΕΛ ΛΑΡΙΣΑΣ Α.Ε.           |
| ΑΣΤΙΚΟ ΚΤΕΛ ΛΑΜΙΑΣ Α.Ε.      | ΥΠΕΡΑΣΤΙΚΟ ΚΤΕΛ Ν. ΜΑΓΝΗΣΙΑΣ ΑΕ                    | ΚΤΕΛ Μυκόνου Α.Ε.                  |

## **ΤΜΗΜΑ 3:**

|                                     |                                   |                                     |
|-------------------------------------|-----------------------------------|-------------------------------------|
| ΥΠΕΡΑΣΤΙΚΟ ΚΤΕΛ ΝΟΜΟΥ ΓΡΕΒΕΝΩΝ Α.Ε. | ΥΠΕΡΑΣΤΙΚΟ ΚΤΕΛ ΚΑΡΔΙΤΣΑΣ Α.Ε.    | ΚΤΕΛ ΝΟΜΟΥ ΠΕΛΛΑΣ ΑΕ                |
| ΥΠΕΡΑΣΤΙΚΟ ΚΤΕΛ ΝΟΜΟΥ ΕΥΒΟΙΑΣ Α.Ε.  | ΥΠΕΡΑΣΤΙΚΟ ΚΤΕΛ Ν. ΚΑΣΤΟΡΙΑΣ Α.Ε. | ΥΠΕΡΑΣΤΙΚΟ ΚΤΕΛ ΝΟΜΟΥ ΤΡΙΚΑΛΩΝ Α.Ε. |
| ΥΠΕΡΑΣΤΙΚΟ ΚΤΕΛ ΝΟΜΟΥ ΣΑΜΟΥ Α.Ε.    | ΥΠΕΡΑΣΤΙΚΟ ΚΤΕΛ Ν. ΚΕΡΚΥΡΑΣ Α.Ε.  | ΥΠΕΡΑΣΤΙΚΟ ΚΤΕΛ Ν. ΦΘΙΩΤΙΔΑΣ Α.Ε.   |
| ΚΤΕΛ ΝΟΜΟΥ ΗΛΕΙΑΣ Α.Ε.              | ΥΠΕΡΑΣΤΙΚΟ ΚΤΕΛ ΚΙΛΚΙΣ Α.Ε.       | ΚΤΕΛ ΝΟΜΟΥ ΦΩΚΙΔΑΣ Α.Ε.             |
| ΚΤΕΛ Ν. ΗΜΑΘΙΑΣ Α.Ε.                | ΥΠΕΡΑΣΤΙΚΟ ΚΤΕΛ ΝΟΜΟΥ ΛΕΣΒΟΥ Α.Ε. | ΥΠΕΡΑΣΤΙΚΟ ΚΤΕΛ ΝΟΜΟΥ ΛΕΥΚΑΔΑΣ Α.Ε. |
| ΚΤΕΛ ΝΟΜΟΥ ΘΕΣΠΡΩΤΙΑΣ Α.Ε.          |                                   |                                     |

## **ΤΜΗΜΑ 4:**

|                    |                      |
|--------------------|----------------------|
| ΚΤΕΛ Πρέβεζας Α.Ε. | ΚΤΕΛ Κοζάνης Α.Ε.    |
| ΚΤΕΛ Έβρου Α.Ε.    | ΚΤΕΛ Χαλκιδικής Α.Ε. |



## **ΤΜΗΜΑ 5:**

ΚΤΕΛ ΑΣΤΙΚΩΝ ΓΡΑΜΜΩΝ ΝΑΟΥΣΑΣ Α.Ε.

Τα υπόλοιπα 17 από τα συνολικά 97 ΚΤΕΛ που δεν περιέχονται σε κανένα από τα ανωτέρω τμήματα, δεν έχουν ακόμα ξεκινήσει την υλοποίηση συστήματος ηλεκτρονικού εισιτηρίου με τεχνολογία DESFIRE. Σε περίπτωση που ξεκινήσουν την υλοποίηση και μπορούν τεχνικά να ενταχθούν σε ένα από τα τμήματα της διακήρυξης, τότε θα ασκηθεί προαίρεση για το συγκεκριμένο ΚΤΕΛ και τμήμα. Ειδικότερα, η αναθέτουσα αρχή διατηρεί το δικαίωμα να τροποποιήσει μονομερώς, κατ' άρθρο 132 παρ. 1 περ. α' ν. 4412/2016, τις συμβάσεις που θα συναφθούν στο πλαίσιο της παρούσας διαδικασίας, με ανάλογη αύξηση του φυσικού και οικονομικού τους αντικειμένου (δικαίωμα προαίρεσης), για την παροχή εν όλω ή εν μέρει ίδιων και μόνο υπηρεσιών της αρχικής σύμβασης και με τους ίδιους όρους εκτέλεσης της αρχικής σύμβασης. Το δικαίωμα δύναται να ασκείται για μέρος ή για το σύνολο των υπηρεσιών που περιγράφονται στην παρούσα και συνίσταται σε αύξηση της ποσότητας των προσφερόμενων από πλευράς αναδόχου υπηρεσιών Διασύνδεσης του συστήματος κάθε ΚΤΕΛ με το κεντρικό πληροφοριακό σύστημα διαχείρισης ακαδημαϊκής ταυτότητας, προκειμένου να ενταχθούν στη σύμβαση κάποιο ή κάποια από τα εν λόγω υπόλοιπα 17 ΚΤΕΛ που δεν περιλαμβάνονται ήδη στα τμήματα της παρούσας, σύμφωνα με όσα θα προβλεφθούν στην απόφαση της αναθέτουσας αρχής περί ενεργοποίησης του δικαιώματος προαίρεσης, και με τις ίδιες τιμές της αρχικής σύμβασης. Η εκτιμώμενη αξία του δικαιώματος προαίρεσης ανέρχεται συνολικά στο ποσό των 51.000,00€, μη συμπεριλαμβανομένου του αναλογούντος ΦΠΑ 24% (12.240,00€), το ακριβές δε ποσό έκαστης τροποποίησης θα προβλέπεται στην οικεία μονομερή απόφαση της αναθέτουσας αρχής (επαναλαμβάνεται, ωστόσο, ότι θα εξακολουθούν να εφαρμόζονται οι τιμές της αρχικής σύμβασης). Η ενεργοποίηση του δικαιώματος προαίρεσης εναπόκειται αποκλειστικά στη βούληση της αναθέτουσας αρχής και πραγματοποιείται με μονομερή δήλωση (απόφαση) της αναθέτουσας αρχής που εκδίδεται και κοινοποιείται στον ανάδοχο της οικείας σύμβασης πριν από τη λήξη της διάρκειας της σύμβασης. Σε καμία περίπτωση ο παρών όρος δεν θεμελιώνει αξίωση των αναδόχων για ενεργοποίηση του δικαιώματος προαίρεσης.

## **4 Τεχνική Περιγραφή Υπηρεσιών**

---

### **4.1 Γενικά**

---

Ο υποψήφιος Ανάδοχος εγγυάται ότι οι υπηρεσίες θα εκτελεστούν σύμφωνα με τους όρους και τις προϋποθέσεις της Σύμβασης, τους τεχνικούς κανόνες και τα διεθνώς αναγνωρισμένα πρότυπα που ισχύουν, θα πληροί όλες τις τεχνικές προδιαγραφές που προβλέπονται στη προκήρυξη αυτή και θα στερείται οποιωνδήποτε ελαττωμάτων. Στο πλαίσιο της παρούσης, ο υποψήφιος Ανάδοχος οφείλει να συμπεριλάβει - με ποινή αποκλεισμού - στην προσφορά του τις ακόλουθες Υπηρεσίες.

## 4.2 Επιχειρησιακές προδιαγραφές

---

Στο πλαίσιο των μνημονίων συνεργασίας μεταξύ των δύο ομοσπονδιών ΚΤΕΛ της χώρας και της ΕΔΥΤΕ Α.Ε., σκοπός του έργου είναι η ένταξη των λειτουργιών πώλησης και επικύρωσης των συστημάτων ηλεκτρονικού εισιτηρίου κάθε ΚΤΕΛ στις νέες ακαδημαϊκές ταυτότητες των φοιτητών ΑΕΙ.

Η υλοποίηση της ενσωμάτωσης της λειτουργικότητας ηλεκτρονικού εισιτηρίου στην ακαδημαϊκή ταυτότητα, αφορά στη διασύνδεση του κεντρικού πληροφοριακού συστήματος της ακαδημαϊκής ταυτότητας με το σύστημα ηλεκτρονικού εισιτηρίου κάθε ΚΤΕΛ, προκειμένου οι φοιτητές που θέλουν να μετακινούνται με τα Μέσα Μαζικής Μεταφοράς ΚΤΕΛ να χρησιμοποιούν τις ακαδημαϊκές τους ταυτότητες για τις μετακινήσεις τους, αντί των καρτών κομίστρων των ΚΤΕΛ.

Προκειμένου οι κάτοχοι ακαδημαϊκών ταυτοτήτων να μπορούν να τις χρησιμοποιούν για τις μετακινήσεις τους με τα ΚΤΕΛ, οι νέες ακαδημαϊκές ταυτότητες θα ενσωματώσουν κατάλληλο μικροσίπ (πλινθίο) ολοκληρωμένου κυκλώματος (MIFARE DESFire) και θα περιέχουν την εφαρμογή του συστήματος ηλεκτρονικού εισιτηρίου των ΚΤΕΛ. Τα προϊόντα των ΚΤΕΛ, θα μπορούν, υπό αυτές τις προϋποθέσεις, να αποθηκεύονται και να χρησιμοποιούνται στο φυσικό σώμα της πλαστικής κάρτας της νέας ακαδημαϊκής ταυτότητας.

Για την ενσωμάτωση της λειτουργικότητας ηλεκτρονικού εισιτηρίου στην ακαδημαϊκή ταυτότητα, απαιτείται:

1. οι νέες ακαδημαϊκές ταυτότητες να ενσωματώσουν την εφαρμογή ηλεκτρονικού εισιτηρίου ΚΤΕΛ για την αποθήκευση των προϊόντων κομίστρου, ώστε το σύστημα πληροφοριών της ακαδημαϊκής ταυτότητας να διασυνδεθεί με το σύστημα πληροφοριών ΚΤΕΛ και να ανταλλάσσονται οι απαραίτητες πληροφορίες, σύμφωνα τους ισχύοντες κανόνες του συστήματος ηλεκτρονικού εισιτηρίου ΚΤΕΛ και την κείμενη νομοθεσία
2. να πραγματοποιηθούν οι απαραίτητες τροποποιήσεις και παρεμβάσεις στα συστήματα ηλεκτρονικού εισιτηρίου των ΚΤΕΛ
3. να ανταλλαχθούν αρχεία και πληροφορίες μεταξύ ΚΤΕΛ, ΕΔΥΤΕ και της συνεργαζόμενης με την ΕΔΥΤΕ εταιρείας παραγωγής του φυσικού σώματος των νέων ακαδημαϊκών ταυτοτήτων.
4. κάθε ΚΤΕΛ να ανταλλάσει με την ΕΔΥΤΕ όλες τις απαραίτητες πληροφορίες για την ορθή λειτουργία των νέων ακαδημαϊκών ταυτοτήτων που θα περιέχουν ενσωματωμένη την λειτουργικότητα ηλεκτρονικού εισιτηρίου, ως κάρτα κομίστρου ΚΤΕΛ.

## 4.3 Τεχνικές προδιαγραφές εφαρμογής εντός πλινθίου ακαδημαϊκής ταυτότητας

---

Η νέα ακαδημαϊκή ταυτότητα θα έχει τη δυνατότητα να αναγνωρίζεται από τα επικυρωτικά μηχανήματα των ΜΜΜ, προκειμένου οι φοιτητές να χρησιμοποιούν τις υπηρεσίες των μέσων μαζικής μεταφοράς και

άλλων φορέων χωρίς να συνωστίζονται σε εκδοτήρια για να εκδώσουν την κάρτα κομίστρου του εκάστοτε φορέα.

Το chip αυτό θα είναι τεχνολογίας MIFARE DESFIRE EV1 8K, 7bytes UID ή νεότερης (EV2 ή EV3) με συμβατότητα προς τα πίσω. Επίσης, η μνήμη θα μπορούσε να είναι και μεγαλύτερη των 8K.

Στο chip αυτό θα αποθηκεύονται οι εφαρμογές που επιθυμεί κάθε δικαιούχος φοιτητής, ανάλογα με τις ανάγκες του για μετακίνηση ή άλλες υπηρεσίες. Οι εφαρμογές αυτές θα δημιουργούνται από τον εκάστοτε φορέα (ΚΤΕΛ) και θα εγγράφονται στο chip χρησιμοποιώντας την κάρτα με τα κλειδιά SAM του κάθε φορέα.

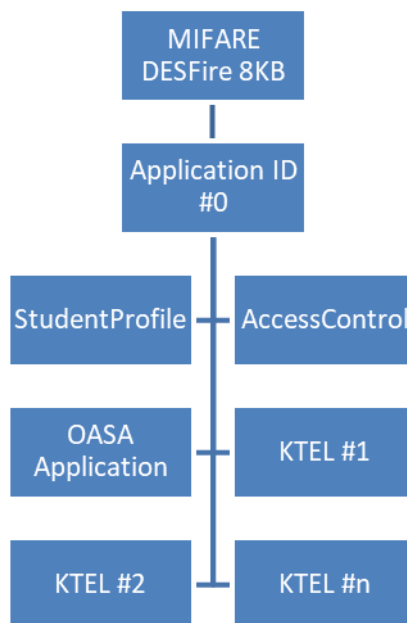

Εικόνα 8: Δομή chip

Σε κάθε κάρτα θα μπορούν να εγγράφονται εφαρμογές περισσότερων από ένα ΚΤΕΛ, σύμφωνα με τις ανάγκες του δικαιούχου. Για εξοικονόμηση χώρου στο chip της κάρτας, προκειμένου αυτό να μπορεί να υποστηρίξει πολλούς φορείς, όλα τα ΚΤΕΛ που ανήκουν σε κάθε Τμήμα του έργου θα πρέπει να μοιράζονται την ίδια εφαρμογή (κοινή δομή εφαρμογής και κοινό Application ID). Η εφαρμογή αυτή θα πρέπει να καταλαμβάνει όσο το δυνατό λιγότερο χώρο στο chip της ακαδημαϊκής ταυτότητας και σε καμία περίπτωση να μην καταλαμβάνει πάνω από 1024bytes. Τα προϊόντα των ΚΤΕΛ, θα μπορούν να αποθηκεύονται και να χρησιμοποιούνται στο chip της πλαστικής κάρτας της νέας ακαδημαϊκής ταυτότητας.

Αντικείμενο του έργου αποτελεί ο σχεδιασμός και η υλοποίηση αυτής της εφαρμογής για κάθε Τμήμα και η παράδοση την Αναθέτουσα όλων των απαραίτητων στοιχείων για την παραγωγή των καρτών (SAM, κλειδιά, οδηγίες εγγραφής εφαρμογής, κλπ).

#### 4.4 Τεχνικές προδιαγραφές διασύνδεσης κεντρικού πληροφοριακού συστήματος διαχείρισης ακαδημαϊκής ταυτότητας με πληροφοριακό σύστημα εισιτηρίου ΚΤΕΛ

Η υλοποίηση της ενσωμάτωσης της λειτουργικότητας ηλεκτρονικού εισιτηρίου στην ακαδημαϊκή ταυτότητα, περιλαμβάνει τη διασύνδεση του κεντρικού πληροφοριακού συστήματος διαχείρισης της ακαδημαϊκής ταυτότητας με το πληροφοριακό σύστημα ηλεκτρονικού εισιτηρίου κάθε ΚΤΕΛ. Θα πρέπει να πραγματοποιηθούν τα παρακάτω:

1. Το σύστημα πληροφοριών της ακαδημαϊκής ταυτότητας θα διασυνδεθεί με το σύστημα πληροφοριών του κάθε ΚΤΕΛ, ώστε να μπορούν να ανταλλάσσονται πληροφορίες όπως η έναρξη / παύση / λήξη συγκεκριμένης ακαδημαϊκής ιδιότητας και η ενεργοποίηση / απενεργοποίηση ακαδημαϊκής ταυτότητας, σύμφωνα τους ισχύοντες κανόνες του μειωμένου κομίστρου.
2. Θα πρέπει να διασφαλίζεται με κατάλληλους ελέγχους στα πληροφοριακά συστήματα η πολιτική του ΚΤΕΛ σχετικά με τα δικαιώματα μειωμένου κομίστρου, π.χ. ύπαρξη μοναδικής κάρτας ανά φοιτητή.
3. Θα πρέπει να ανταλλάσσονται πληροφορίες κατάλληλες για την παραγωγή των καρτών, όπως ενδεικτικά chip id και Αριθμός Κάρτας Ηλεκτρονικού Εισιτηρίου.
4. Μετά την υλοποίηση και λειτουργία του έργου οι φοιτητές με ελληνική Ακαδημαϊκή ταυτότητα δεν θα μπορούν να εκδίδουν κάρτες ΚΤΕΛ με φοιτητικό προφίλ.
5. Μετά την ακύρωση μιας Ακαδημαϊκής ταυτότητας λόγω λήξης φοιτητικού δικαιώματος, το ΚΤΕΛ θα σχεδιάσει μια διαδικασία προκειμένου να μεταφέρονται τα υπολειπόμενα προϊόντα πριν την ακύρωσή της.
6. Σε περίπτωση ανάπτυξης νέας εφαρμογής ΚΤΕΛ ή/και αναβάθμισης υπάρχουσας εφαρμογής ΚΤΕΛ, θα πρέπει να οριστεί διαδικασία αναβάθμισης της εφαρμογής αυτής στις Ακαδημαϊκές ταυτότητες, πχ. μέσω εφαρμογής NFC.

Τα παραπάνω θα πρέπει να ενσωματωθούν στη διαδικασία αίτησης και έκδοσης ακαδημαϊκής ταυτότητας που εφαρμόζεται ήδη και η οποία αποτελείται από τα παρακάτω βήματα:

1. Ο φοιτητής επισκέπτεται την ιστοσελίδα της υπηρεσίας ακαδημαϊκής ταυτότητας και υποβάλλει αίτηση για νέα ακαδημαϊκή ταυτότητα, όπου δηλώνει, μεταξύ άλλων, εάν επιθυμεί την ύπαρξη λειτουργικότητας ΚΤΕΛ σε αυτή και τα ΚΤΕΛ που επιθυμεί να χρησιμοποιεί.
2. Η ΕΔΥΤΕ είναι υπεύθυνη για τη διασταύρωση των στοιχείων του φοιτητή
3. Η γραμματεία του τμήματος του πανεπιστημίου εγκρίνει την αίτηση του φοιτητή
4. Ανάδοχος της ΕΔΥΤΕ παράγει την προσωποποιημένη ακαδημαϊκή ταυτότητα

5. Η ενεργοποίηση της κάρτας πραγματοποιείται κατά την παραγωγή ή την παράδοση της κάρτας στο φοιτητή.
6. Η ακαδημαϊκή ταυτότητα αποστέλλεται στο επιθυμητό κατάστημα Vodafone.
7. Ο φοιτητής λαμβάνει την ακαδημαϊκή του ταυτότητα και η ΕΔΥΤΕ ειδοποιεί το ΚΤΕΛ

Εάν ένας φοιτητής έχει μια Ακαδημαϊκή ταυτότητα χωρίς λειτουργικότητα κάποιου ΚΤΕΛ και επιθυμεί να προστεθεί εκ των υστέρων η λειτουργικότητα αυτή, τότε θα πρέπει να επαναληφθεί η διαδικασία έκδοσης της ακαδημαϊκής ταυτότητας από την αρχή (αντικατάσταση ακαδημαϊκής ταυτότητας). Γι αυτό το λόγο θα πρέπει να εξεταστεί η δυνατότητα εγγραφής μιας εφαρμογής ΚΤΕΛ μέσα στην ακαδημαϊκή ταυτότητα, σε εκδοτήριο του ΚΤΕΛ.

Οι τεχνικές λεπτομέρειες για την υλοποίηση των παραπάνω θα καθοριστούν και θα περιγραφούν αναλυτικά σε ξεχωριστό έγγραφο που θα συμφωνηθεί με το κάθε ΚΤΕΛ ή/και τον εκάστοτε Ανάδοχο συστήματος ηλεκτρονικού εισιτηρίου του κάθε ΚΤΕΛ και της ΕΔΥΤΕ. Αυτό θα αποτελέσει τη μελέτη εφαρμογής του παρόντος έργου (Π6.1.χ).

#### 4.4.1 Ενδεικτικά webservices

Ενδεικτικά περιγράφονται ορισμένα webservices για τη διασύνδεση των δύο συστημάτων.

##### Webservice 1

```
push (new_chip_number, new_KTELCard_number, ReducedTicketValid=0/1, reduced_ticket_due_date, old_chip_number)
```

ΑΜΚΑ, DoB (υπό προϋποθέσεις)

##### Webservice 2

Σε περίπτωση ακύρωσης μιας ακαδημαϊκής ταυτότητας, η ΕΔΥΤΕ πρέπει να στέλνει σε πραγματικό χρόνο αυτό το γεγονός στο ΚΤΕΛ:

```
push (chip_number_of_the_cancelled_card)
```

##### Webservice 3

Request (AcademicID)

Reply (ReducedTicketBeneficiary, ReducedTicketBenefitExpirationDate, Name, Surname)

##### Webservice 4

Request (AcademicID)

Reply (KTELCard\_number)

Web service parameters

|                         |  |
|-------------------------|--|
| new_chip_number         | DESFire chip number  |
| new_KTELCard_number     | KTEL card number   |
| ReducedTicketValid      | 0: εάν ο φοιτητής δεν έχει φοιτητικό δικαίωμα<br>1: εάν ο φοιτητής έχει φοιτητικό δικαίωμα<br>Εάν ο φοιτητής δεν έχει φοιτητικό δικαίωμα, αυτή η ακαδημαϊκή ταυτότητα θα έχει κανονικό προφίλ επιβάτη  |
| reduced_ticket_due_date | Reduced Ticket Benefit Expiration Date (MM/YYYY)   |
| old_chip_number         | DESFire chip number της προς αντικατάσταση ακαδημαϊκής ταυτότητας σε περίπτωση αντικατάστασης κάρτας (πχ. κλεμμένης<br>Η παλιά κάρτα πρέπει να ακυρώνεται στο σύστημα ΚΤΕΛ και όλα τα προϊόντα θα πρέπει να μεταφέρονται στη νέα ακαδημαϊκή ταυτότητα.<br>Εάν δεν πρόκειται για κάρτα αντικατάστασης, αυτό το πεδίο είναι NULL.) |

Προκειμένου το ΚΤΕΛ να έχει στη διάθεσή του τον αριθμό ΚΤΕΛ κάθε κάρτας, η ΕΔΥΤΕ θα παρέχει κατάλληλο webservice (Webservice 4) το οποίο θα έχει σαν είσοδο τον 12ψήφιο αριθμό μιας ακαδημαϊκής ταυτότητας και σαν έξοδο τον αριθμό ΚΤΕΛ της συγκεκριμένης κάρτας.

Τα ανωτέρω webservices μπορούν να τροποποιούνται κατά τη διάρκεια ανάλυσης και υλοποίησης του έργου, σύμφωνα με τις ανάγκες αυτού.

## 4.5 Χρονοδιάγραμμα και Μεθοδολογία Υλοποίησης

### 4.5.1 Διάρκεια Σύμβασης – Χρονοδιάγραμμα - Φάσεις και Παραδοτέα

Ο μέγιστος χρόνος υλοποίησης κάθε σύμβασης είναι **έξι (6) μήνες από την υπογραφή της**. Η ανάλυση του Έργου ανά **Φάση όσον αφορά το διάστημα υλοποίησης** αποτυπώνεται παρακάτω:

**ΦΑΣΗ-1: Μελέτη εφαρμογής**

Η ΦΑΣΗ-1 θα ξεκινήσει με την υπογραφή της Σύμβασης και θα πρέπει να έχει ολοκληρωθεί σε χρονικό διάστημα ενός (1) μήνα, εντός του οποίου θα πρέπει να έχουν ολοκληρωθεί όσα ορίζονται στους Πίνακες Συμμόρφωσης.

Για την επιτυχή ολοκλήρωση της φάσης απαιτείται η οριστική παραλαβή των παραδοτέων που φαίνονται στον ακόλουθο πίνακα και της εν λόγω φάσης:

| Τίτλος Παραδοτέου                                 | Περιγραφή Παραδοτέου  | Χρόνος Παράδοσης                      |
|---|---|---------------------------------------|
| Π6.1.χ Μελέτη εφαρμογής (όπου χ το εκάστοτε ΚΤΕΛ) | Το παραδοτέο αυτό αποτελεί την αναφορά του σχεδιασμού της υλοποίησης και των δοκιμών που θα πραγματοποιηθούν για κάθε ΚΤΕΛ. | 1 μήνας από την υπογραφή της σύμβασης |

**ΦΑΣΗ-2: Υλοποίηση και Δοκιμές λειτουργιών πώλησης και επικύρωσης των συστημάτων ηλεκτρονικού εισιτηρίου στις νέες ακαδημαϊκές ταυτότητες των φοιτητών ΑΕΙ**

Η ΦΑΣΗ-2 θα πρέπει να έχει ολοκληρωθεί εντός τεσσάρων (4) μηνών από την ολοκλήρωση της ΦΑΣΗΣ 1.

Για την επιτυχή ολοκλήρωση της φάσης απαιτείται η εκτέλεση δοκιμών του Αναδόχου, σε συνεργασία με την Αναθέτουσα Αρχή, για την πιστοποίηση της ορθής λειτουργίας της παρούσας. Σε περίπτωση προβλήματος κατά την εκτέλεση των δοκιμών, ο Ανάδοχος οφείλει να προβεί στις απαραίτητες ενέργειες αποκατάστασης της λειτουργικότητας των υπηρεσιών.

Για την επιτυχή ολοκλήρωση της φάσης απαιτείται η οριστική παραλαβή των παραδοτέων που φαίνονται στον ακόλουθο πίνακα και της εν λόγω φάσης:

| Τίτλος Παραδοτέου   | Περιγραφή Παραδοτέου   |  |
|---|--|--|
| Π6.2.χ Αναφορά υλοποίησης και Δοκιμών λειτουργιών πώλησης και επικύρωσης των συστημάτων ηλεκτρονικού εισιτηρίου στις νέες ακαδημαϊκές ταυτότητες των φοιτητών ΑΕΙ (όπου χ το εκάστοτε ΚΤΕΛ) | Το παραδοτέο αυτό αποτελεί την αναφορά της υλοποίησης και των δοκιμών των λειτουργιών για την υπηρεσία πώλησης και επικύρωσης των συστημάτων ηλεκτρονικού εισιτηρίου στις νέες ακαδημαϊκές ταυτότητες των φοιτητών ΑΕΙ για κάθε ΚΤΕΛ | 4 μήνες από την ολοκλήρωση της ΦΑΣΗΣ 1 |

**ΦΑΣΗ-3: Οριστική ολοκλήρωση έργου**

Η ΦΑΣΗ-3 θα πρέπει να έχει ολοκληρωθεί εντός πέντε (5) μηνών από την ολοκλήρωση της ΦΑΣΗΣ 1.

Η οριστική παραλαβή του αντικειμένου θα πραγματοποιηθεί αφού συμπληρωθούν τριάντα (30) ημέρες συνεχούς και απρόσκοπτης λειτουργίας του αντικειμένου.

**Με την επιτυχή ολοκλήρωση της ΦΑΣΗΣ – 3 συντάσσεται πρωτόκολλο οριστικής παραλαβής για κάθε ΚΤΕΛ και ολοκληρώνεται η οριστική παραλαβή του αντικειμένου του έργου για κάθε ΚΤΕΛ.**

## **4.5.2 Μεθοδολογία Διοίκησης και Υλοποίησης του Έργου**

---

Ο Ανάδοχος λαμβάνοντας υπόψη όλες τις απαιτήσεις του έργου θα πρέπει να προτείνει φιλοσοφία, μεθοδολογία διοίκησης και υλοποίησης του έργου κι εγκατάστασης του εξοπλισμού, καθώς και μεθοδολογία παροχής των απαιτούμενων υπηρεσιών για την επιτυχή ολοκλήρωση του έργου.

Ο Ανάδοχος θα πρέπει να γνωρίζει σε βάθος τόσο τις τεχνικές προδιαγραφές και την αρχιτεκτονική του συστήματος ΚΤΕΛ, όσο και τις υπηρεσίες και διαδικασίες που αυτό υλοποιεί. Ο Ανάδοχος είναι υποχρεωμένος να συμπεριλάβει στην προσφορά του τις τεχνικές προδιαγραφές και την αρχιτεκτονική του συστήματος ΚΤΕΛ που έχουν σχέση με το αντικείμενο της παρούσας. Ακόμα πρέπει να περιγράψει τις υπηρεσίες και διαδικασίες που υλοποιεί το ΚΤΕΛ και έχουν σχέση με την υλοποίηση της παρούσας.

Ο Ανάδοχος είναι υποχρεωμένος να συμπεριλάβει στην προσφορά του λεπτομερές χρονοδιάγραμμα υλοποίησης με τις κύριες φάσεις υλοποίησης καθώς και τα κύρια ορόσημα του Έργου.

Κατά τη διάρκεια υλοποίησης του Έργου, ο Ανάδοχος θα υποβάλλει Μηνιαίες Αναφορές Προόδου (progress reports) σχετικά με τις δράσεις του και τις διαδικασίες εκτέλεσης του Έργου, έτσι ώστε να διασφαλίζεται:

- η τήρηση του χρονοδιαγράμματος του Έργου
- η ορθή, και συμβατή με τις προδιαγραφές, εκτέλεση των υποχρεώσεων του αναδόχου.

Οι τακτικές συναντήσεις του αναδόχου με την ΕΠΠ για την πρόοδο του Έργου θα διεξάγονται σε μηνιαία βάση.

Εκτός από τις τακτικές συναντήσεις, ο Πρόεδρος της ΕΠΠ μπορεί να συγκαλέσει έκτακτες συναντήσεις εάν κριθεί απαραίτητο.

Ο Ανάδοχος θα τηρεί τα πρακτικά των συναντήσεων που διεξάγονται για την πρόοδο του Έργου και θα τα αποστέλλει στην ΕΔΥΤΕ ΑΕ.

Εφόσον ο Ανάδοχος εφαρμόζει σύστημα διαχείρισης ποιότητας, θα πρέπει να συμπεριλάβει στην προσφορά του την εν λόγω διαδικασία με τα έντυπά της, ή σε περίπτωση χρήσης λογισμικού, να γίνει σχετική αναφορά.

## **4.5.3 Μεθοδολογία Διασφάλισης Ποιότητας**

---

Η παρακολούθηση της Σύμβασης από την Αναθέτουσα Αρχή θα γίνει σύμφωνα με τη διαδικασία παρακολούθησης και παραλαβής, όπως αυτή περιγράφεται στο Σύστημα Διασφάλισης Ποιότητας ISO 9001:2015 για τη Διαχείριση των Έργων της ΕΔΥΤΕ ΑΕ. Σε κάθε περίπτωση, ο Ανάδοχος θα πρέπει να πληροί όλες τις απαιτούμενες προϋποθέσεις για την επιτυχή ολοκλήρωση κάθε φάσης του έργου και να παραδίδει τα απαιτούμενα παραδοτέα σύμφωνα με το καθορισμένο χρονοδιάγραμμα του έργου. Η Αναθέτουσα Αρχή θα πρέπει να ενημερώνεται σε τακτά χρονικά διαστήματα από τον υπεύθυνο διασφάλισης της ποιότητας υλοποίησης για την πορεία υλοποίησης του έργου.

## **4.5.4 Μεθοδολογία Διαχείρισης Κινδύνων**

---

Η μεθοδολογία υλοποίησης του έργου θα πρέπει να λαμβάνει υπόψη της πιθανούς κινδύνους για αποκλίσεις από το χρονοδιάγραμμα υλοποίησης του έργου. Παράμετροι που μπορούν να προκαλέσουν καθυστερημένη παράδοση του εξοπλισμού, δυσλειτουργίες του εξοπλισμού, καθώς και προβλήματα



εντοπισμού και διόρθωσης σφαλμάτων λογισμικού (bugs) θα πρέπει να λαμβάνονται υπόψη κατά την προετοιμασία των προσφορών των υποψηφίων Αναδόχων.

Εξυπακούεται ότι η αναφορά σε τέτοιους κινδύνους ή προϋποθέσεις δεν τα καθιστά μέρος της Σύμβασης και δεν αλλάζει τα δικαιώματα και τις υποχρεώσεις των μερών, όπως αυτές απορρέουν από τη διακήρυξη.

## **ΜΕΡΟΣ Β- ΟΙΚΟΝΟΜΙΚΟ ΑΝΤΙΚΕΙΜΕΝΟ ΤΗΣ ΣΥΜΒΑΣΗΣ**

### **1. Χρηματοδότηση των Συμβάσεων**

Οι υπηρεσίες θα χρηματοδοτηθούν από τον προϋπολογισμό του ΥΕ6 «Διασύνδεση των συστημάτων ηλεκτρονικού εισιτηρίου των 97 ΚΤΕΛ με το κεντρικό πληροφοριακό σύστημα διαχείρισης ακαδημαϊκής ταυτότητας» της πράξης «Επέκταση Ηλεκτρονικής Υπηρεσίας Απόκτησης Ακαδημαϊκής Ταυτότητας», η οποία έχει ενταχθεί στο Επιχειρησιακό Πρόγραμμα Μεταρρύθμιση Δημοσίου Τομέα 2014-2020, με βάση την απόφαση ένταξης με αρ. πρωτ. 1570/16-09-2021 και ΑΔΑ: ΨΠ8846ΜΠΥΓ-3ΔΕ απόφαση ένταξης και την τροποποίηση αυτής με βάση την από 2281/23-12-2021 και ΑΔΑ: Ψ2ΠΠ46ΜΠΥΓ-ΒΜΔ και έχει λάβει κωδικό MIS 5087307.

### **2. ΕΚΤΙΜΩΜΕΝΗ ΑΞΙΑ ΣΥΜΒΑΣΕΩΝ ΣΕ ΕΥΡΩ, ΧΩΡΙΣ ΦΠΑ:**

Η εκτίμηση του συνολικού προϋπολογισμού χωρίς ΦΠΑ και συμπεριλαμβανομένης της προαίρεσης είναι 291.000,00 ευρώ μέχρι εξαντλήσεως του ποσού και.

Ειδικότερα, για το Τμήμα 1: € 105.000,00 € + ΦΠΑ (24%) € 25.200,00

Για το Τμήμα 2: € 72.000,00 € + ΦΠΑ (24%) € 17.280,00

Για το Τμήμα 3: € 48.000,00 € + ΦΠΑ (24%) € 11.520,00

Για το Τμήμα 4: € 12.000,00 € + ΦΠΑ (24%) € 2.880,00

Για το Τμήμα 5: € 3.000,00 € + ΦΠΑ (24%) € 720,00

Δικαίωμα προαίρεσης: € 51.000,00 € + ΦΠΑ (24%) € 12.240,00

### **3. Φ.Π.Α.-ΚΡΑΤΗΣΕΙΣ-ΔΙΚΑΙΩΜΑΤΑ ΤΡΙΤΩΝ-ΕΠΙΒΑΡΥΝΣΕΙΣ**

Ο συνολικός προϋπολογισμός δεν δύναται να ξεπεράσει το συνολικό ποσό των ΕΥΡΩ: €360.840,00 [€291.000,00+€69.840,00 ΦΠΑ (24%)]. Σημειώνεται ότι η Αναθέτουσα Αρχή δεν δεσμεύεται να εξαντλήσει τον ανώτερο προϋπολογισμό παρά μόνο τον προϋπολογισμό που αντιστοιχεί στις υπηρεσίες που έχουν εκτελεστεί και παραληφθεί οριστικά από την αρμόδια Επιτροπή.

Τον Ανάδοχο βαρύνουν οι υπέρ τρίτων κρατήσεις, ως και κάθε άλλη επιβάρυνση, σύμφωνα με την κείμενη νομοθεσία, μη συμπεριλαμβανομένου Φ.Π.Α., για την παροχή των υπηρεσιών στον τόπο και με τον τρόπο που προβλέπεται στα έγγραφα της σύμβασης. Ιδίως βαρύνεται με κράτηση 0,10% η οποία υπολογίζεται επί της αξίας κάθε πληρωμής προ φόρων και κρατήσεων της αρχικής καθώς και κάθε συμπληρωματικής ή

# 23PROC011974545 2023-01-11

«Διασύνδεση των συστημάτων ηλεκτρονικού εισιτηρίου των ΚΤΕΛ με το κεντρικό πληροφοριακό σύστημα διαχείρισης ακαδημαϊκής ταυτότητας»

τροποποιητικής σύμβασης υπέρ της Ενιαίας Αρχής Δημοσίων Συμβάσεων (ΕΑΔΗΣΥ) (άρθρο 350 παρ. 3 του ν. 4412/2016).

## 4. Περιγραφή Οικονομικού Αντικειμένου

Παρατίθενται κατωτέρω πίνακες ανάλυσης του οικονομικού αντικειμένου (εκτιμώμενης αξίας) της παρούσας. Επισημαίνεται δε ότι οι διαλαμβανόμενες στους κατωτέρω πίνακες επιμέρους τιμές είναι ενδεικτικές και δεν δεσμεύουν τους οικονομικούς φορείς. Υπό την έννοια αυτή, για το παραδεκτό των προσφορών, αρκεί αυτές να μην υπερβαίνουν τον συνολικό προϋπολογισμό της παρούσας.

### Για το Τμήμα 1:

| A/A           | Περιγραφή   | Ποσότητα | Αξία μονάδος χωρίς ΦΠΑ (€) | ΦΠΑ μονάδος (€) | Συνολική αξία με ΦΠΑ (€) |
|---------------|---|----------|----------------------------|-----------------|--------------------------|
| 1             | Συνολικό κόστος υπηρεσιών Διασύνδεσης του συστήματος κάθε ΚΤΕΛ με το κεντρικό πληροφοριακό σύστημα διαχείρισης ακαδημαϊκής ταυτότητας | 35       | 3.000,00                   | 720,00          | 130.200,00               |
| <b>ΣΥΝΟΛΟ</b> |   |          |                            |                 | 130.200,00               |

### Για το Τμήμα 2:

| A/A           | Περιγραφή   | Ποσότητα | Αξία μονάδος χωρίς ΦΠΑ (€) | ΦΠΑ μονάδος (€) | Συνολική αξία με ΦΠΑ (€) |
|---------------|---|----------|----------------------------|-----------------|--------------------------|
| 1             | Συνολικό κόστος υπηρεσιών Διασύνδεσης του συστήματος κάθε ΚΤΕΛ με το κεντρικό πληροφοριακό σύστημα διαχείρισης ακαδημαϊκής ταυτότητας | 24       | 3.000,00                   | 720,00          | 89.280,00                |
| <b>ΣΥΝΟΛΟ</b> |   |          |                            |                 | 89.280,00                |

### Για το Τμήμα 3:

| A/A           | Περιγραφή   | Ποσότητα | Αξία μονάδος χωρίς ΦΠΑ (€) | ΦΠΑ μονάδος (€) | Συνολική αξία με ΦΠΑ (€) |
|---------------|---|----------|----------------------------|-----------------|--------------------------|
| 1             | Συνολικό κόστος υπηρεσιών Διασύνδεσης του συστήματος κάθε ΚΤΕΛ με το κεντρικό πληροφοριακό σύστημα διαχείρισης ακαδημαϊκής ταυτότητας | 16       | 3.000,00                   | 720,00          | 59.520,00                |
| <b>ΣΥΝΟΛΟ</b> |   |          |                            |                 | 59.520,00                |

# 23PROC011974545 2023-01-11

«Διασύνδεση των συστημάτων ηλεκτρονικού εισιτηρίου των ΚΤΕΛ με το κεντρικό πληροφοριακό σύστημα διαχείρισης ακαδημαϊκής ταυτότητας»

## Για το Τμήμα 4:

| A/A           | Περιγραφή   | Ποσότητα | Αξία μονάδος χωρίς ΦΠΑ (€) | ΦΠΑ μονάδος (€) | Συνολική αξία με ΦΠΑ (€) |
|---------------|---|----------|----------------------------|-----------------|--------------------------|
| 1             | Συνολικό κόστος υπηρεσιών Διασύνδεσης του συστήματος κάθε ΚΤΕΛ με το κεντρικό πληροφοριακό σύστημα διαχείρισης ακαδημαϊκής ταυτότητας | 4        | 3.000,00                   | 720,00          | 14.880,00                |
| <b>ΣΥΝΟΛΟ</b> |   |          |                            |                 | 14.880,00                |

## Για το Τμήμα 5:

| A/A           | Περιγραφή   | Ποσότητα | Αξία μονάδος χωρίς ΦΠΑ (€) | ΦΠΑ μονάδος (€) | Συνολική αξία με ΦΠΑ (€) |
|---------------|---|----------|----------------------------|-----------------|--------------------------|
| 1             | Συνολικό κόστος υπηρεσιών Διασύνδεσης του συστήματος κάθε ΚΤΕΛ με το κεντρικό πληροφοριακό σύστημα διαχείρισης ακαδημαϊκής ταυτότητας | 1        | 3.000,00                   | 720,00          | 3.720,00                 |
| <b>ΣΥΝΟΛΟ</b> |   |          |                            |                 | 3.720,00                 |

## ΠΑΡΑΡΤΗΜΑ ΙΙ – Πίνακες Συμμόρφωσης

Ο υποψήφιος Ανάδοχος συμπληρώνει για κάθε Τμήμα τους παρακάτω πίνακες συμμόρφωσης που προκύπτουν από το ΠΑΡΑΡΤΗΜΑ Ι – Αναλυτική Περιγραφή Φυσικού και Οικονομικού Αντικειμένου της Σύμβασης με την απόλυτη ευθύνη της ακρίβειας των δεδομένων.

Για όλα τα Τμήματα:

### Πίνακας Συμμόρφωσης 1: Υπηρεσίες

| A/A | Περιγραφή / Προδιαγραφές  | Απαίτηση | Απάντηση | Παραπομπή |
|-----|---|----------|----------|-----------|
| 1   | Υπηρεσίες Διασύνδεσης του συστήματος ηλεκτρονικού εισιτηρίου κάθε ΚΤΕΛ με το κεντρικό πληροφοριακό σύστημα διαχείρισης ακαδημαϊκής ταυτότητας όπως περιγράφονται στο Παράρτημα Ι, προκειμένου οι φοιτητές που θέλουν να μετακινούνται με τα Μέσα Μαζικής Μεταφοράς ΚΤΕΛ να χρησιμοποιούν τις ακαδημαϊκές τους ταυτότητες για τις μετακινήσεις τους, αντί των καρτών κομίστρων των ΚΤΕΛ. | ΝΑΙ      |          |           |
| 2   | Η εφαρμογή για το chip της ακαδημαϊκής ταυτότητας που θα δημιουργηθεί θα πρέπει να είναι για chip τεχνολογίας MIFARE DESFIRE EV1 8K, 7bytes UID ή νεότερης (EV2 ή EV3) με συμβατότητα προς τα πίσω.   | ΝΑΙ      |          |           |
| 3   | Όλα τα ΚΤΕΛ που ανήκουν σε κάθε Τμήμα του έργου θα πρέπει να μοιράζονται την ίδια εφαρμογή (κοινή δομή εφαρμογής και κοινό Application ID).   | ΝΑΙ      |          |           |
| 4   | Η εφαρμογή που θα εγγράφεται στο chip θα πρέπει να καταλαμβάνει όσο το δυνατό λιγότερο χώρο στο chip της ακαδημαϊκής ταυτότητας και σε καμία περίπτωση να μην καταλαμβάνει πάνω από 1024bytes.  | ΝΑΙ      |          |           |
| 5   | Τα προϊόντα των ΚΤΕΛ, θα μπορούν να αποθηκεύονται και να χρησιμοποιούνται στο chip της πλαστικής κάρτας της νέας ακαδημαϊκής ταυτότητας.  | ΝΑΙ      |          |           |
| 6   | Ο ανάδοχος θα υλοποιήσει την εφαρμογή chip για κάθε Τμήμα και θα παραδώσει στην Αναθέτουσα, με τη σύμφωνη γνώμη των ΚΤΕΛ, όλα τα απαραίτητα στοιχεία για την παραγωγή των καρτών (SAM, κλειδιά, οδηγίες εγγραφής εφαρμογής, κλπ).   | ΝΑΙ      |          |           |
| 7   | Η υλοποίηση της ενσωμάτωσης της λειτουργικότητας ηλεκτρονικού εισιτηρίου στην ακαδημαϊκή ταυτότητα,   | ΝΑΙ      |          |           |

# 23PROC011974545 2023-01-11

«Διασύνδεση των συστημάτων ηλεκτρονικού εισιτηρίου των ΚΤΕΛ με το κεντρικό πληροφοριακό σύστημα διαχείρισης ακαδημαϊκής ταυτότητας»

| A/A | Περιγραφή / Προδιαγραφές  | Απαίτηση | Απάντηση | Παραπομπή |
|-----|---|----------|----------|-----------|
|     | περιλαμβάνει τη διασύνδεση του κεντρικού πληροφοριακού συστήματος διαχείρισης της ακαδημαϊκής ταυτότητας με το πληροφοριακό σύστημα ηλεκτρονικού εισιτηρίου κάθε ΚΤΕΛ. Θα πρέπει να πραγματοποιηθούν όσα περιγράφονται στο Παράρτημα Ι.   |          |          |           |
| 8   | Ο Ανάδοχος θα πρέπει να γνωρίζει σε βάθος τόσο τις τεχνικές προδιαγραφές και την αρχιτεκτονική του συστήματος ΚΤΕΛ, όσο και τις υπηρεσίες και διαδικασίες που αυτό υλοποιεί. Ο Ανάδοχος είναι υποχρεωμένος να συμπεριλάβει στην προσφορά του τις τεχνικές προδιαγραφές και την αρχιτεκτονική του συστήματος ΚΤΕΛ που έχουν σχέση με το αντικείμενο της παρούσας. Ακόμα πρέπει να περιγράψει τις υπηρεσίες και διαδικασίες που υλοποιεί το ΚΤΕΛ και έχουν σχέση με την υλοποίηση της παρούσας. | ΝΑΙ      |          |           |
| 9   | Ο Ανάδοχος θα πρέπει να έχει λάβει εγγράφως τη σύμφωνη γνώμη κάθε ΚΤΕΛ για να πραγματοποιήσει τις απαιτούμενες παρεμβάσεις και τροποποιήσεις στο σύστημα ηλεκτρονικού εισιτηρίου του κάθε ΚΤΕΛ.   | ΝΑΙ      |          |           |

# 23PROC011974545 2023-01-11

«Διασύνδεση των συστημάτων ηλεκτρονικού εισιτηρίου των ΚΤΕΛ με το κεντρικό πληροφοριακό σύστημα διαχείρισης  
ακαδημαϊκής ταυτότητας»

---

## ΠΑΡΑΡΤΗΜΑ ΙΙΙ – ΕΕΕΣ

---

**Ευρωπαϊκό Ενιαίο Έγγραφο Σύμβασης (ΕΕΕΣ) / Τυποποιημένο Έντυπο Υπεύθυνης Δήλωσης (ΤΕΥΔ)****Μέρος Ι: Πληροφορίες σχετικά με τη διαδικασία σύναψης σύμβασης και την αναθέτουσα αρχή ή τον αναθέτοντα φορέα****Στοιχεία της δημοσίευσης**

Για διαδικασίες σύναψης σύμβασης για τις οποίες έχει δημοσιευτεί προκήρυξη διαγωνισμού στην Επίσημη Εφημερίδα της Ευρωπαϊκής Ένωσης, οι πληροφορίες που απαιτούνται στο Μέρος Ι ανακτώνται αυτόματα, υπό την προϋπόθεση ότι έχει χρησιμοποιηθεί η ηλεκτρονική υπηρεσία ΕΕΕΣ/ΤΕΥΔ για τη συμπλήρωση του ΕΕΕΣ /ΤΕΥΔ. Παρατίθεται η σχετική ανακοίνωση που δημοσιεύεται στην Επίσημη Εφημερίδα της Ευρωπαϊκής Ένωσης:

**Προσωρινός αριθμός**

προκήρυξης στην ΕΕ: αριθμός

[], ημερομηνία [], σελίδα []

Αριθμός προκήρυξης στην ΕΕ:

0000/S 0000000

0000/S 000-0000000

Εάν δεν έχει δημοσιευθεί προκήρυξη διαγωνισμού στην Επίσημη Εφημερίδα της Ευρωπαϊκής Ένωσης ή αν δεν υπάρχει υποχρέωση δημοσίευσης εκεί, η αναθέτουσα αρχή ή ο αναθέτων φορέας θα πρέπει να συμπληρώσει πληροφορίες με τις οποίες θα είναι δυνατή η αδιαμφισβήτητη ταυτοποίηση της διαδικασίας σύναψης σύμβασης (π.χ. παραπομπή σε δημοσίευση σε εθνικό επίπεδο)

**Δημοσίευση σε εθνικό**

επίπεδο: (π.χ. [www.promitheus.gov.gr](http://www.promitheus.gov.gr)

[ΑΔΑΜ Προκήρυξης

στο ΚΗΜΔΗΣ])

Στην περίπτωση που δεν απαιτείται δημοσίευση γνωστοποίησης στην Επίσημη Εφημερίδα της Ευρωπαϊκής Ένωσης παρακαλείστε να παράσχετε άλλες πληροφορίες με τις οποίες θα είναι δυνατή η αδιαμφισβήτητη ταυτοποίηση της διαδικασίας σύναψης δημόσιας σύμβασης.

**Επίσημη ονομασία:**

Εθνικό Δίκτυο Υποδομών Τεχνολογίας & Έρευνας ΑΕ –  
ΕΔΥΤΕ ΑΕ

**Α.Φ.Μ., εφόσον υπάρχει:****Δικτυακός τόπος (εφόσον****υπάρχει):**

[www.grnet.gr](http://www.grnet.gr)

**Πόλη:**

Αθήνα

**Οδός και αριθμός:**

Λεωφόρος Κηφισίας 7

**Ταχ. κωδ.:**

11523

**Αρμόδιος επικοινωνίας:**

Δημήτρης Νικητόπουλος

**Τηλέφωνο:**

30 2107474274

**φαξ:****Ηλ. ταχ/μείο:**

[info@grnet.gr](mailto:info@grnet.gr)

**Χώρα:**

GR

**Πληροφορίες σχετικά με τη διαδικασία σύναψης σύμβασης****Τίτλος:**

«Διασύνδεση των συστημάτων ηλεκτρονικού εισιτηρίου των 97 ΚΤΕΛ με το κεντρικό πληροφοριακό σύστημα διαχείρισης ακαδημαϊκής ταυτότητας» στο πλαίσιο του υποέργου 6 της πράξης «Επέκταση Ηλεκτρονικής Υπηρεσίας Απόκτησης Ακαδημαϊκής Ταυτότητας»

**Σύντομη περιγραφή:**

Αντικείμενο της παρούσας είναι η διασύνδεση των συστημάτων ηλεκτρονικού εισιτηρίου των ΚΤΕΛ με το κεντρικό πληροφοριακό σύστημα διαχείρισης ακαδημαϊκής ταυτότητας του Υπουργείου Παιδείας και Θρησκευμάτων που διαχειρίζεται η ΕΔΥΤΕ, έτσι ώστε να πραγματοποιούνται: Α) οι διαδικασίες επέκτασης των δικαιωμάτων μετακίνησης στους φοιτητές ΑΕΙ με αυτοματοποιημένο τρόπο, χωρίς υποχρέωση προσέλευσης σε φυσικό εκδοτήριο και Β) οι λειτουργίες πώλησης και επικύρωσης των συστημάτων ηλεκτρονικού εισιτηρίου στις νέες ακαδημαϊκές ταυτότητες των φοιτητών ΑΕΙ. Πιο συγκεκριμένα και μετά από επικοινωνία με τις δύο ομοσπονδίες ΚΤΕΛ της χώρας, το αντικείμενο της παρούσας χωρίζεται σε 5 τμήματα, κάθε ένα από τα οποία περιλαμβάνει την υλοποίηση των υπηρεσιών της παρούσας για κάθε μια ομάδα ΚΤΕΛ. Ο διαχωρισμός αυτός πραγματοποιήθηκε διότι τα συστήματα ηλεκτρονικού εισιτηρίου των ομάδων αυτών των ΚΤΕΛ παρουσιάζουν κοινά τεχνικά χαρακτηριστικά.

**Αριθμός αναφοράς αρχείου που αποδίδεται στον φάκελο από την αναθέτουσα αρχή ή τον αναθέτοντα φορέα (εάν υπάρχει):**

**Μέρος II: Πληροφορίες σχετικά με τον οικονομικό φορέα****A: Πληροφορίες σχετικά με τον οικονομικό φορέα****Επωνυμία:****Οδός και αριθμός:****Ταχ. κωδ.:****Πόλη:****Χώρα:**



Αρμόδιος ή αρμόδιοι επικοινωνίας:

Ηλ. ταχ/μείο:

Τηλέφωνο:

φαξ:

Α.Φ.Μ., εφόσον υπάρχει

Δικτυακός τόπος (εφόσον υπάρχει):

Ο οικονομικός φορέας είναι πολύ μικρή, μικρή ή μεσαία επιχείρηση;

Ναι / Όχι

Ο ΟΦ αποτελεί προστατευόμενο εργαστήριο

Μόνο σε περίπτωση προμήθειας κατ' αποκλειστικότητα: ο οικονομικός φορέας είναι προστατευόμενο εργαστήριο, «κοινωνική επιχείρηση» ή προβλέπει την εκτέλεση συμβάσεων στο πλαίσιο προγραμμάτων προστατευόμενης απασχόλησης;

**Απάντηση:**

Ναι / Όχι

**Ποιο είναι το αντίστοιχο ποσοστό των εργαζομένων με αναπηρία ή μειονεκτούντων εργαζομένων;**

%

**Εφόσον απαιτείται, ορίστε την κατηγορία ή τις κατηγορίες στις οποίες ανήκουν οι ενδιαφερόμενοι εργαζόμενοι με αναπηρία ή μειονεξία**

-

**Εάν η σχετική τεκμηρίωση διατίθεται ηλεκτρονικά, αναφέρετε:**

Ναι / Όχι

**Διαδικτυακή Διεύθυνση**

-

**Επακριβή στοιχεία αναφοράς των εγγράφων**

-

**Αρχή ή Φορέας έκδοσης**

-

**Ο ΟΦ είναι εγγεγραμμένος σε Εθνικό Σύστημα (Προ)Επιλογής**

Κατά περίπτωση, ο οικονομικός φορέας είναι εγγεγραμμένος σε επίσημο κατάλογο εγκεκριμένων οικονομικών φορέων ή διαθέτει ισοδύναμο πιστοποιητικό [π.χ. βάσει εθνικού συστήματος (προ)επιλογής];

**Απάντηση:**

Ναι / Όχι

**Αναφέρετε την ονομασία του καταλόγου ή του πιστοποιητικού και τον σχετικό αριθμό εγγραφής ή πιστοποίησης, κατά περίπτωση:**

-

**Εάν το πιστοποιητικό εγγραφής ή η πιστοποίηση διατίθεται ηλεκτρονικά, αναφέρετε:**

-

Αναφέρετε τα δικαιολογητικά στα οποία βασίζεται η εγγραφή ή η πιστοποίηση και κατά περίπτωση, την κατάταξη στον επίσημο κατάλογο

-

Η εγγραφή ή η πιστοποίηση καλύπτει όλα τα απαιτούμενα κριτήρια επιλογής;

Ναι / Όχι

Ο οικονομικός φορέας θα είναι σε θέση να προσκομίσει βεβαίωση πληρωμής εισφορών κοινωνικής ασφάλισης και φόρων ή να παράσχει πληροφορίες που θα δίνουν τη δυνατότητα στην αναθέτουσα αρχή ή στον αναθέτοντα φορέα να τη λάβει απευθείας μέσω πρόσβασης σε εθνική βάση δεδομένων σε οποιοδήποτε κράτος μέλος αυτή διατίθεται δωρεάν;

Ναι / Όχι

Εάν η σχετική τεκμηρίωση διατίθεται ηλεκτρονικά, αναφέρετε:

Ναι / Όχι

Διαδικτυακή Διεύθυνση

-

Επακριβή στοιχεία αναφοράς των εγγράφων

-

Αρχή ή Φορέας έκδοσης

-

Ο ΟΦ συμμετάσχει στη διαδικασία μαζί με άλλους Οικονομικούς Φορείς

Ο οικονομικός φορέας συμμετέχει στη διαδικασία σύναψης σύμβασης από κοινού με άλλους;

Απάντηση:

Ναι / Όχι

Αναφέρετε τον ρόλο του οικονομικού φορέα στην ένωση (συντονιστής, υπεύθυνος για συγκεκριμένα καθήκοντα...):

-

Προσδιορίστε τους άλλους οικονομικούς φορείς που συμμετέχουν από κοινού στη διαδικασία σύναψης σύμβασης:

-

Κατά περίπτωση, επωνυμία της συμμετέχουσας ένωσης:

-

Εάν η σχετική τεκμηρίωση διατίθεται ηλεκτρονικά, αναφέρετε:

Ναι / Όχι

-  
Επακριβή στοιχεία αναφοράς των εγγράφων

-  
Αρχή ή Φορέας έκδοσης

**Τμήματα που συμμετάσχει ο ΟΦ**

Κατά περίπτωση, αναφορά του τμήματος ή των τμημάτων για τα οποία ο οικονομικός φορέας επιθυμεί να υποβάλει προσφορά.

**Απάντηση:**

-

**B: Πληροφορίες σχετικά με τους εκπροσώπους του οικονομικού φορέα #1**

Όνομα:

Επώνυμο:

Ημερομηνία γέννησης:

Τόπος γέννησης:

Οδός και αριθμός:

Ταχ. κωδ.:

Πόλη:

Χώρα:

Τηλέφωνο:

Ηλ. ταχ/μείο:

Θέση/Ενεργών υπό την ιδιότητα:

**Βασίζεται σε ικανότητες άλλων οντοτήτων**

Ο οικονομικός φορέας στηρίζεται στις ικανότητες άλλων οντοτήτων προκειμένου να ανταποκριθεί στα κριτήρια επιλογής που καθορίζονται στο μέρος IV και στα (τυχόν) κριτήρια και κανόνες που καθορίζονται στο μέρος V κατωτέρω;

**Απάντηση:**

Ναι / Όχι

**Όνομα της οντότητας**

-

**Ταυτότητα της οντότητας**

-

**Τύπος ταυτότητας**

-

**Κωδικοί CPV**

-

**Εάν η σχετική τεκμηρίωση διατίθεται ηλεκτρονικά, αναφέρετε:**

Ναι / Όχι

**Διαδικτυακή Διεύθυνση**

-

**Επακριβή στοιχεία αναφοράς των εγγράφων**

-

**Αρχή ή Φορέας έκδοσης**

-

Δ: Πληροφορίες σχετικά με υπεργολάβους στην ικανότητα των οποίων δεν στηρίζεται ο οικονομικός φορέας

Δεν βασίζεται σε ικανότητες άλλων οντοτήτων

Ο οικονομικός φορέας προτίθεται να αναθέσει οποιοδήποτε τμήμα της σύμβασης σε τρίτους υπό μορφή υπεργολαβίας;

Απάντηση:

Ναι / Όχι

Όνομα της οντότητας

-

Ταυτότητα της οντότητας

-

Τύπος ταυτότητας

-

Κωδικοί CPV

-

Εάν η σχετική τεκμηρίωση διατίθεται ηλεκτρονικά, αναφέρετε:

Ναι / Όχι

Διαδικτυακή Διεύθυνση

-

Επακριβή στοιχεία αναφοράς των εγγράφων

-

Αρχή ή Φορέας έκδοσης

-

### Μέρος III: Λόγοι αποκλεισμού

A: Λόγοι που σχετίζονται με ποινικές καταδίκες

Λόγοι που σχετίζονται με ποινικές καταδίκες βάσει των εθνικών διατάξεων για την εφαρμογή των λόγων που ορίζονται στο άρθρο 57 παράγραφος 1 της οδηγίας:

Συμμετοχή σε εγκληματική οργάνωση

Έχει ο ίδιος ο οικονομικός φορέας ή οποιοδήποτε πρόσωπο το οποίο είναι μέλος του διοικητικού, διευθυντικού ή εποπτικού του οργάνου ή έχει εξουσία εκπροσώπησης, λήψης αποφάσεων ή ελέγχου σε αυτό καταδικαστεί με τελεσίδικη απόφαση για έναν από τους λόγους που παρατίθενται στο σχετικό θεσμικό πλαίσιο, η οποία έχει εκδοθεί πριν από πέντε έτη κατά το μέγιστο ή στην οποία έχει οριστεί απευθείας περίοδος αποκλεισμού που εξακολουθεί να ισχύει;

Απάντηση:

Ναι / Όχι

Ημερομηνία της καταδίκης

..

Λόγος(-οι)

-

-

Εφόσον καθορίζεται απευθείας στην καταδικαστική απόφαση, διάρκεια της περιόδου αποκλεισμού και σχετικό(-ά) σημείο(-α)

-

Σε περίπτωση καταδικής, ο οικονομικός φορέας έχει λάβει μέτρα που να αποδεικνύουν την αξιοπιστία του παρά την ύπαρξη σχετικού λόγου αποκλεισμού ("αυτοκάθαρση");

Ναι / Όχι

Περιγράψτε τα μέτρα που λήφθηκαν

-

Εάν η σχετική τεκμηρίωση διατίθεται ηλεκτρονικά, αναφέρετε:

Ναι / Όχι

Διαδικτυακή Διεύθυνση

-

Επακριβή στοιχεία αναφοράς των εγγράφων

-

Αρχή ή Φορέας έκδοσης

-

#### Διαφθορά

Έχει ο ίδιος ο οικονομικός φορέας ή οποιοδήποτε πρόσωπο το οποίο είναι μέλος του διοικητικού, διευθυντικού ή εποπτικού του οργάνου ή έχει εξουσία εκπροσώπησης, λήψης αποφάσεων ή ελέγχου σε αυτό καταδικαστεί με τελεσίδικη απόφαση για έναν από τους λόγους που παρατίθενται στο σχετικό θεσμικό πλαίσιο, η οποία έχει εκδοθεί πριν από πέντε έτη κατά το μέγιστο ή στην οποία έχει οριστεί απευθείας περίοδος αποκλεισμού που εξακολουθεί να ισχύει;

Απάντηση:

Ναι / Όχι

Ημερομηνία της καταδίκης

..

Λόγος(-οι)

-

Προσδιορίστε ποιος έχει καταδικαστεί

-

Εφόσον καθορίζεται απευθείας στην καταδικαστική απόφαση, διάρκεια της περιόδου αποκλεισμού και σχετικό(-ά) σημείο(-α)

-

Σε περίπτωση καταδικής, ο οικονομικός φορέας έχει λάβει μέτρα που να αποδεικνύουν την αξιοπιστία του παρά την ύπαρξη σχετικού λόγου αποκλεισμού ("αυτοκάθαρση");

Ναι / Όχι

-

Εάν η σχετική τεκμηρίωση διατίθεται ηλεκτρονικά, αναφέρετε:

Ναι / Όχι

Διαδικτυακή Διεύθυνση

-

Επακριβή στοιχεία αναφοράς των εγγράφων

-

Αρχή ή Φορέας έκδοσης

-

### Απάτη

Έχει ο ίδιος ο οικονομικός φορέας ή οποιοδήποτε πρόσωπο το οποίο είναι μέλος του διοικητικού, διευθυντικού ή εποπτικού του οργάνου ή έχει εξουσία εκπροσώπησης, λήψης αποφάσεων ή ελέγχου σε αυτό καταδικαστεί με τελεσίδικη απόφαση για έναν από τους λόγους που παρατίθενται στο σχετικό θεσμικό πλαίσιο, η οποία έχει εκδοθεί πριν από πέντε έτη κατά το μέγιστο ή στην οποία έχει οριστεί απευθείας περίοδος αποκλεισμού που εξακολουθεί να ισχύει;

Απάντηση:

Ναι / Όχι

Ημερομηνία της καταδίκης

..

Λόγος(-οι)

-

Προσδιορίστε ποιος έχει καταδικαστεί

-

Εφόσον καθορίζεται απευθείας στην καταδικαστική απόφαση, διάρκεια της περιόδου αποκλεισμού και σχετικό(-ά) σημείο(-α)

-

Σε περίπτωση καταδίκης, ο οικονομικός φορέας έχει λάβει μέτρα που να αποδεικνύουν την αξιοπιστία του παρά την ύπαρξη σχετικού λόγου αποκλεισμού ("αυτοκάθαρση");

Ναι / Όχι

Περιγράψτε τα μέτρα που λήφθηκαν

-

Εάν η σχετική τεκμηρίωση διατίθεται ηλεκτρονικά, αναφέρετε:

Ναι / Όχι

-  
Επακριβή στοιχεία αναφοράς των εγγράφων

-  
Αρχή ή Φορέας έκδοσης

-  
**Τρομοκρατικά εγκλήματα ή εγκλήματα συνδεδεμένα με τρομοκρατικές δραστηριότητες**  
Έχει ο ίδιος ο οικονομικός φορέας ή οποιοδήποτε πρόσωπο το οποίο είναι μέλος του διοικητικού, διευθυντικού ή εποπτικού του οργάνου ή έχει εξουσία εκπροσώπησης, λήψης αποφάσεων ή ελέγχου σε αυτό καταδικαστεί με τελεσίδικη απόφαση για έναν από τους λόγους που παρατίθενται στο σχετικό θεσμικό πλαίσιο, η οποία έχει εκδοθεί πριν από πέντε έτη κατά το μέγιστο ή στην οποία έχει οριστεί απευθείας περίοδος αποκλεισμού που εξακολουθεί να ισχύει;

**Απάντηση:**

Ναι / Όχι

**Ημερομηνία της καταδίκης**

..

**Λόγος(-οι)**

-

**Προσδιορίστε ποιος έχει καταδικαστεί**

-

**Εφόσον καθορίζεται απευθείας στην καταδικαστική απόφαση, διάρκεια της περιόδου αποκλεισμού και σχετικό(-ά) σημείο(-α)**

-

**Σε περίπτωση καταδίκης, ο οικονομικός φορέας έχει λάβει μέτρα που να αποδεικνύουν την αξιοπιστία του παρά την ύπαρξη σχετικού λόγου αποκλεισμού ("αυτοκάθαρση");**

Ναι / Όχι

**Περιγράψτε τα μέτρα που λήφθηκαν**

-

**Εάν η σχετική τεκμηρίωση διατίθεται ηλεκτρονικά, αναφέρετε:**

Ναι / Όχι

**Διαδικτυακή Διεύθυνση**

-

**Επακριβή στοιχεία αναφοράς των εγγράφων**

-

**Αρχή ή Φορέας έκδοσης**

-

**Νομιμοποίηση εσόδων από παράνομες δραστηριότητες ή χρηματοδότηση της τρομοκρατίας**



Έχει ο ίδιος ο οικονομικός φορέας ή οποιοδήποτε πρόσωπο το οποίο είναι μέλος του διοικητικού, διευθυντικού ή εποπτικού του οργάνου ή έχει εξουσία εκπροσώπησης, λήψης αποφάσεων ή ελέγχου σε αυτό καταδικαστεί με τελεσίδικη απόφαση για έναν από τους λόγους που παρατίθενται στο σχετικό θεσμικό πλαίσιο, η οποία έχει εκδοθεί πριν από πέντε έτη κατά το μέγιστο ή στην οποία έχει οριστεί απευθείας περίοδος αποκλεισμού που εξακολουθεί να ισχύει;

**Απάντηση:**

Ναι / Όχι

**Ημερομηνία της καταδίκης**

..

**Λόγος(-οι)**

-

**Προσδιορίστε ποιος έχει καταδικαστεί**

-

**Εφόσον καθορίζεται απευθείας στην καταδικαστική απόφαση, διάρκεια της περιόδου αποκλεισμού και σχετικό(-ά) σημείο(-α)**

-

**Σε περίπτωση καταδίκης, ο οικονομικός φορέας έχει λάβει μέτρα που να αποδεικνύουν την αξιοπιστία του παρά την ύπαρξη σχετικού λόγου αποκλεισμού ("αυτοκάθαρση");**

Ναι / Όχι

**Περιγράψτε τα μέτρα που λήφθηκαν**

-

**Εάν η σχετική τεκμηρίωση διατίθεται ηλεκτρονικά, αναφέρετε:**

Ναι / Όχι

**Διαδικτυακή Διεύθυνση**

-

**Επακριβή στοιχεία αναφοράς των εγγράφων**

-

**Αρχή ή Φορέας έκδοσης**

-

### **Παιδική εργασία και άλλες μορφές εμπορίας ανθρώπων**

Έχει ο ίδιος ο οικονομικός φορέας ή οποιοδήποτε πρόσωπο το οποίο είναι μέλος του διοικητικού, διευθυντικού ή εποπτικού του οργάνου ή έχει εξουσία εκπροσώπησης, λήψης αποφάσεων ή ελέγχου σε αυτό καταδικαστεί με τελεσίδικη απόφαση για έναν από τους λόγους που παρατίθενται στο σχετικό θεσμικό πλαίσιο, η οποία έχει εκδοθεί πριν από πέντε έτη κατά το μέγιστο ή στην οποία έχει οριστεί απευθείας περίοδος αποκλεισμού που εξακολουθεί να ισχύει;

**Απάντηση:**

Ναι / Όχι

**Ημερομηνία της καταδίκης**

..

-

Προσδιορίστε ποιος έχει καταδικαστεί

-

Εφόσον καθορίζεται απευθείας στην καταδικαστική απόφαση, διάρκεια της περιόδου αποκλεισμού και σχετικό(-ά) σημείο(-α)

-

Σε περίπτωση καταδικής, ο οικονομικός φορέας έχει λάβει μέτρα που να αποδεικνύουν την αξιοπιστία του παρά την ύπαρξη σχετικού λόγου αποκλεισμού ("αυτοκάθαρση");

Ναι / Όχι

Περιγράψτε τα μέτρα που λήφθηκαν

-

Εάν η σχετική τεκμηρίωση διατίθεται ηλεκτρονικά, αναφέρετε:

Ναι / Όχι

Διαδικτυακή Διεύθυνση

-

Επακριβή στοιχεία αναφοράς των εγγράφων

-

Αρχή ή Φορέας έκδοσης

-

**B: Λόγοι που σχετίζονται με την καταβολή φόρων ή εισφορών κοινωνικής ασφάλισης**

**Καταβολή φόρων ή εισφορών κοινωνικής ασφάλισης:**

**Καταβολή φόρων**

Ο οικονομικός φορέας έχει ανεκπλήρωτες υποχρεώσεις όσον αφορά την καταβολή φόρων, τόσο στη χώρα στην οποία είναι εγκατεστημένος όσο και στο κράτος μέλος της αναθέτουσας αρχής ή του αναθέτοντα φορέα, εάν είναι άλλο από τη χώρα εγκατάστασης;

**Απάντηση:**

Ναι / Όχι

Χώρα ή κράτος μέλος για το οποίο πρόκειται

-

Ενεχόμενο ποσό

**Με άλλα μέσα; Διευκρινίστε:**

Ναι / Όχι

**Διευκρινίστε:**

-

Ο οικονομικός φορέας έχει εκπληρώσει τις υποχρεώσεις του, είτε καταβάλλοντας τους φόρους ή τις εισφορές κοινωνικής ασφάλισης που οφείλει, συμπεριλαμβανομένων, κατά περίπτωση, των δεδουλευμένων τόκων ή των προστίμων, είτε υπαγόμενος σε δεσμευτικό διακανονισμό για την καταβολή τους;

Ναι / Όχι

Περιγράψτε τα μέτρα που λήφθηκαν

-

Η εν λόγω απόφαση είναι τελεσίδικη και δεσμευτική;

Ναι / Όχι

..

Σε περίπτωση καταδικαστικής απόφασης, εφόσον ορίζεται απευθείας σε αυτήν, η διάρκεια της περιόδου αποκλεισμού:

-

Εάν η σχετική τεκμηρίωση διατίθεται ηλεκτρονικά, αναφέρετε:

Ναι / Όχι

Διαδικτυακή Διεύθυνση

-

Επακριβή στοιχεία αναφοράς των εγγράφων

-

Αρχή ή Φορέας έκδοσης

-

### Καταβολή εισφορών κοινωνικής ασφάλισης

Ο οικονομικός φορέας έχει ανεκπλήρωτες υποχρεώσεις όσον αφορά την καταβολή εισφορών κοινωνικής ασφάλισης, τόσο στη χώρα στην οποία είναι εγκατεστημένος όσο και στο κράτος μέλος της αναθέτουσας αρχής ή του αναθέτοντα φορέα, εάν είναι άλλο από τη χώρα εγκατάστασης;

Απάντηση:

Ναι / Όχι

Χώρα ή κράτος μέλος για το οποίο πρόκειται

-

Ενεχόμενο ποσό

Με άλλα μέσα; Διευκρινίστε:

Ναι / Όχι

Διευκρινίστε:

-

Ο οικονομικός φορέας έχει εκπληρώσει τις υποχρεώσεις του, είτε καταβάλλοντας τους φόρους ή τις εισφορές κοινωνικής ασφάλισης που οφείλει, συμπεριλαμβανομένων, κατά περίπτωση, των δεδουλευμένων τόκων ή των προστίμων, είτε υπαγόμενος σε δεσμευτικό διακανονισμό για την καταβολή τους;

Ναι / Όχι

Περιγράψτε τα μέτρα που λήφθηκαν

-

Η εν λόγω απόφαση είναι τελεσίδικη και δεσμευτική;

Ναι / Όχι

..

Σε περίπτωση καταδικαστικής απόφασης, εφόσον ορίζεται απευθείας σε αυτήν, η διάρκεια της περιόδου αποκλεισμού:

-

Εάν η σχετική τεκμηρίωση διατίθεται ηλεκτρονικά, αναφέρετε:

Ναι / Όχι

Διαδικτυακή Διεύθυνση

-

Επακριβή στοιχεία αναφοράς των εγγράφων

-

Αρχή ή Φορέας έκδοσης

-

**Γ: Λόγοι που σχετίζονται με αφερεγγυότητα, σύγκρουση συμφερόντων ή επαγγελματικό παράπτωμα**

**Πληροφορίες σχετικά με πιθανή αφερεγγυότητα, σύγκρουση συμφερόντων ή επαγγελματικό παράπτωμα**

**Αθέτηση των υποχρεώσεων στον τομέα του περιβαλλοντικού δικαίου**

Ο οικονομικός φορέας έχει, εν γνώσει του, αθετήσει τις υποχρεώσεις του στους τομείς του περιβαλλοντικού δικαίου;

**Απάντηση:**

Ναι / Όχι

Περιγράψτε τα μέτρα που λήφθηκαν

-

Σε περίπτωση καταδικής, ο οικονομικός φορέας έχει λάβει μέτρα που να αποδεικνύουν την αξιοπιστία του παρά την ύπαρξη σχετικού λόγου αποκλεισμού ("αυτοκάθαρση");

Ναι / Όχι

Περιγράψτε τα μέτρα που λήφθηκαν

-

Εάν η σχετική τεκμηρίωση διατίθεται ηλεκτρονικά, αναφέρετε:

Ναι / Όχι

-  
Επακριβή στοιχεία αναφοράς των εγγράφων

-  
Αρχή ή Φορέας έκδοσης

**Αθέτηση των υποχρεώσεων στον τομέα του κοινωνικού δικαίου**

Ο οικονομικός φορέας έχει, εν γνώσει του, αθετήσει τις υποχρεώσεις του στους τομείς του κοινωνικού δικαίου;

**Απάντηση:**

Ναι / Όχι

Περιγράψτε τα μέτρα που λήφθηκαν

-

Σε περίπτωση καταδικής, ο οικονομικός φορέας έχει λάβει μέτρα που να αποδεικνύουν την αξιοπιστία του παρά την ύπαρξη σχετικού λόγου αποκλεισμού ("αυτοκάθαρση");

Ναι / Όχι

Περιγράψτε τα μέτρα που λήφθηκαν

-

Εάν η σχετική τεκμηρίωση διατίθεται ηλεκτρονικά, αναφέρετε:

Ναι / Όχι

Διαδικτυακή Διεύθυνση

-

Επακριβή στοιχεία αναφοράς των εγγράφων

-

Αρχή ή Φορέας έκδοσης

-

**Αθέτηση των υποχρεώσεων στον τομέα του εργατικού δικαίου**

Ο οικονομικός φορέας έχει, εν γνώσει του, αθετήσει τις υποχρεώσεις του στους τομείς του εργατικού δικαίου;

**Απάντηση:**

Ναι / Όχι

Περιγράψτε τα μέτρα που λήφθηκαν

-

Σε περίπτωση καταδικής, ο οικονομικός φορέας έχει λάβει μέτρα που να αποδεικνύουν την αξιοπιστία του παρά την ύπαρξη σχετικού λόγου αποκλεισμού ("αυτοκάθαρση");

Ναι / Όχι

Περιγράψτε τα μέτρα που λήφθηκαν

-

Διαδικτυακή Διεύθυνση

-

Επακριβή στοιχεία αναφοράς των εγγράφων

-

Αρχή ή Φορέας έκδοσης

-

### Πτώχευση

Ο οικονομικός φορέας τελεί υπό πτώχευση;

Απάντηση:

Ναι / Όχι

Παρακαλώ αναφέρετε λεπτομερείς πληροφορίες

-

Διευκρινίστε τους λόγους για τους οποίους, ωστόσο, μπορείτε να εκτελέσετε τη σύμβαση. Οι πληροφορίες αυτές δεν είναι απαραίτητο να παρασχεθούν εάν ο αποκλεισμός των οικονομικών φορέων στην παρούσα περίπτωση έχει καταστεί υποχρεωτικός βάσει του εφαρμοστέου εθνικού δικαίου χωρίς δυνατότητα παρέκκλισης όταν ο οικονομικός φορέας είναι, ωστόσο, σε θέση να εκτελέσει τη σύμβαση.

-

Εάν η σχετική τεκμηρίωση διατίθεται ηλεκτρονικά, αναφέρετε:

Ναι / Όχι

Διαδικτυακή Διεύθυνση

-

Επακριβή στοιχεία αναφοράς των εγγράφων

-

Αρχή ή Φορέας έκδοσης

-

### Διαδικασία εξυγίανσης ή ειδικής εκκαθάρισης

Έχει υπαχθεί ο οικονομικός φορέας σε διαδικασία εξυγίανσης ή ειδικής εκκαθάρισης;

Απάντηση:

Ναι / Όχι

Παρακαλώ αναφέρετε λεπτομερείς πληροφορίες

-

Διευκρινίστε τους λόγους για τους οποίους, ωστόσο, μπορείτε να εκτελέσετε τη σύμβαση. Οι πληροφορίες αυτές δεν είναι απαραίτητο να παρασχεθούν εάν ο αποκλεισμός των οικονομικών φορέων στην παρούσα περίπτωση έχει καταστεί υποχρεωτικός βάσει του εφαρμοστέου εθνικού δικαίου χωρίς δυνατότητα παρέκκλισης όταν ο οικονομικός φορέας είναι, ωστόσο, σε θέση να εκτελέσει τη σύμβαση.

-

Εάν η σχετική τεκμηρίωση διατίθεται ηλεκτρονικά, αναφέρετε:

Ναι / Όχι

Διαδικτυακή Διεύθυνση

-

Επακριβή στοιχεία αναφοράς των εγγράφων

-

Αρχή ή Φορέας έκδοσης

-

#### Διαδικασία πτωχευτικού συμβιβασμού

Έχει υπαχθεί ο οικονομικός φορέας σε διαδικασία πτωχευτικού συμβιβασμού;

Απάντηση:

Ναι / Όχι

Παρακαλώ αναφέρετε λεπτομερείς πληροφορίες

-

Διευκρινίστε τους λόγους για τους οποίους, ωστόσο, μπορείτε να εκτελέσετε τη σύμβαση. Οι πληροφορίες αυτές δεν είναι απαραίτητο να παρασχεθούν εάν ο αποκλεισμός των οικονομικών φορέων στην παρούσα περίπτωση έχει καταστεί υποχρεωτικός βάσει του εφαρμοστέου εθνικού δικαίου χωρίς δυνατότητα παρέκκλισης όταν ο οικονομικός φορέας είναι, ωστόσο, σε θέση να εκτελέσει τη σύμβαση.

-

Εάν η σχετική τεκμηρίωση διατίθεται ηλεκτρονικά, αναφέρετε:

Ναι / Όχι

Διαδικτυακή Διεύθυνση

-

Επακριβή στοιχεία αναφοράς των εγγράφων

-

Αρχή ή Φορέας έκδοσης

-

#### Ανάλογη κατάσταση προβλεπόμενη σε εθνικές νομοθετικές και κανονιστικές διατάξεις

Βρίσκεται ο οικονομικός φορέας σε οποιαδήποτε ανάλογη κατάσταση προκύπτουσα από παρόμοια διαδικασία προβλεπόμενη σε εθνικές νομοθετικές και κανονιστικές διατάξεις;

Απάντηση:

Ναι / Όχι

-

Διευκρινίστε τους λόγους για τους οποίους, ωστόσο, μπορείτε να εκτελέσετε τη σύμβαση. Οι πληροφορίες αυτές δεν είναι απαραίτητο να παρασχεθούν εάν ο αποκλεισμός των οικονομικών φορέων στην παρούσα περίπτωση έχει καταστεί υποχρεωτικός βάσει του εφαρμοστέου εθνικού δικαίου χωρίς δυνατότητα παρέκκλισης όταν ο οικονομικός φορέας είναι, ωστόσο, σε θέση να εκτελέσει τη σύμβαση.

-

Εάν η σχετική τεκμηρίωση διατίθεται ηλεκτρονικά, αναφέρετε:

Ναι / Όχι

Διαδικτυακή Διεύθυνση

-

Επακριβή στοιχεία αναφοράς των εγγράφων

-

Αρχή ή Φορέας έκδοσης

-

Υπό αναγκαστική διαχείριση από εκκαθαριστή ή από το δικαστήριο

Τελεί ο οικονομικός φορέας υπό αναγκαστική διαχείριση από εκκαθαριστή ή από το δικαστήριο;

Απάντηση:

Ναι / Όχι

Παρακαλώ αναφέρετε λεπτομερείς πληροφορίες

-

Διευκρινίστε τους λόγους για τους οποίους, ωστόσο, μπορείτε να εκτελέσετε τη σύμβαση. Οι πληροφορίες αυτές δεν είναι απαραίτητο να παρασχεθούν εάν ο αποκλεισμός των οικονομικών φορέων στην παρούσα περίπτωση έχει καταστεί υποχρεωτικός βάσει του εφαρμοστέου εθνικού δικαίου χωρίς δυνατότητα παρέκκλισης όταν ο οικονομικός φορέας είναι, ωστόσο, σε θέση να εκτελέσει τη σύμβαση.

-

Εάν η σχετική τεκμηρίωση διατίθεται ηλεκτρονικά, αναφέρετε:

Ναι / Όχι

Διαδικτυακή Διεύθυνση

-

Επακριβή στοιχεία αναφοράς των εγγράφων

-

Αρχή ή Φορέας έκδοσης

-

Αναστολή επιχειρηματικών δραστηριοτήτων

Έχουν ανασταλεί οι επιχειρηματικές δραστηριότητες του οικονομικού φορέα;



Απάντηση:

Ναι / Όχι

Παρακαλώ αναφέρετε λεπτομερείς πληροφορίες

-

Διευκρινίστε τους λόγους για τους οποίους, ωστόσο, μπορείτε να εκτελέσετε τη σύμβαση. Οι πληροφορίες αυτές δεν είναι απαραίτητο να παρασχεθούν εάν ο αποκλεισμός των οικονομικών φορέων στην παρούσα περίπτωση έχει καταστεί υποχρεωτικός βάσει του εφαρμοστέου εθνικού δικαίου χωρίς δυνατότητα παρέκκλισης όταν ο οικονομικός φορέας είναι, ωστόσο, σε θέση να εκτελέσει τη σύμβαση.

-

Εάν η σχετική τεκμηρίωση διατίθεται ηλεκτρονικά, αναφέρετε:

Ναι / Όχι

Διαδικτυακή Διεύθυνση

-

Επακριβή στοιχεία αναφοράς των εγγράφων

-

Αρχή ή Φορέας έκδοσης

-

**Ένοχος σοβαρού επαγγελματικού παραπτώματος**

Έχει διαπράξει ο οικονομικός φορέας σοβαρό επαγγελματικό παράπτωμα;

Απάντηση:

Ναι / Όχι

Παρακαλώ αναφέρετε λεπτομερείς πληροφορίες

-

Σε περίπτωση καταδικής, ο οικονομικός φορέας έχει λάβει μέτρα που να αποδεικνύουν την αξιοπιστία του παρά την ύπαρξη σχετικού λόγου αποκλεισμού ("αυτοκάθαρση");

Ναι / Όχι

Περιγράψτε τα μέτρα που λήφθηκαν

-

Εάν η σχετική τεκμηρίωση διατίθεται ηλεκτρονικά, αναφέρετε:

Ναι / Όχι

Διαδικτυακή Διεύθυνση

-

Επακριβή στοιχεία αναφοράς των εγγράφων

-

Αρχή ή Φορέας έκδοσης

-

Συμφωνίες με άλλους οικονομικούς φορείς με στόχο τη στρέβλωση του ανταγωνισμού

Έχει συνάψει ο οικονομικός φορέας συμφωνίες με άλλους οικονομικούς φορείς με σκοπό τη στρέβλωση του ανταγωνισμού;

**Απάντηση:**

Ναι / Όχι

**Παρακαλώ αναφέρετε λεπτομερείς πληροφορίες**

-

**Σε περίπτωση καταδικής, ο οικονομικός φορέας έχει λάβει μέτρα που να αποδεικνύουν την αξιοπιστία του παρά την ύπαρξη σχετικού λόγου αποκλεισμού (“αυτοκάθαρση”);**

Ναι / Όχι

**Περιγράψτε τα μέτρα που λήφθηκαν**

-

**Εάν η σχετική τεκμηρίωση διατίθεται ηλεκτρονικά, αναφέρετε:**

Ναι / Όχι

**Διαδικτυακή Διεύθυνση**

-

**Επακριβή στοιχεία αναφοράς των εγγράφων**

-

**Αρχή ή Φορέας έκδοσης**

-

**Σύγκρουση συμφερόντων λόγω της συμμετοχής του στη διαδικασία σύναψης σύμβασης**  
Γνωρίζει ο οικονομικός φορέας την ύπαρξη τυχόν σύγκρουσης συμφερόντων λόγω της συμμετοχής του στη διαδικασία σύναψης σύμβασης;

**Απάντηση:**

Ναι / Όχι

**Παρακαλώ αναφέρετε λεπτομερείς πληροφορίες**

-

**Εάν η σχετική τεκμηρίωση διατίθεται ηλεκτρονικά, αναφέρετε:**

Ναι / Όχι

**Διαδικτυακή Διεύθυνση**

-

**Επακριβή στοιχεία αναφοράς των εγγράφων**

-

**Αρχή ή Φορέας έκδοσης**

-

**Παροχή συμβουλών ή εμπλοκή στην προετοιμασία της διαδικασίας σύναψης της σύμβασης**

Έχει παράσχει ο οικονομικός φορέας ή επιχείρηση συνδεδεμένη με αυτόν συμβουλές στην αναθέτουσα αρχή ή στον αναθέτοντα φορέα ή έχει με άλλο τρόπο εμπλακεί στην προετοιμασία της διαδικασίας σύναψης της σύμβασης;

Απάντηση:

Ναι / Όχι

Παρακαλώ αναφέρετε λεπτομερείς πληροφορίες

-

Εάν η σχετική τεκμηρίωση διατίθεται ηλεκτρονικά, αναφέρετε:

Ναι / Όχι

Διαδικτυακή Διεύθυνση

-

Επακριβή στοιχεία αναφοράς των εγγράφων

-

Αρχή ή Φορέας έκδοσης

-

**Πρόωρη καταγγελία, αποζημιώσεις ή άλλες παρόμοιες κυρώσεις**

Έχει υποστεί ο οικονομικός φορέας πρόωρη καταγγελία προηγούμενης δημόσιας σύμβασης, προηγούμενης σύμβασης με αναθέτοντα φορέα ή προηγούμενης σύμβασης παραχώρησης, ή επιβολή αποζημιώσεων ή άλλων παρόμοιων κυρώσεων σε σχέση με την εν λόγω προηγούμενη σύμβαση;

Απάντηση:

Ναι / Όχι

Παρακαλώ αναφέρετε λεπτομερείς πληροφορίες

-

Σε περίπτωση καταδικης, ο οικονομικός φορέας έχει λάβει μέτρα που να αποδεικνύουν την αξιοπιστία του παρά την ύπαρξη σχετικού λόγου αποκλεισμού ("αυτοκάθαρση");

Ναι / Όχι

Περιγράψτε τα μέτρα που λήφθηκαν

-

Εάν η σχετική τεκμηρίωση διατίθεται ηλεκτρονικά, αναφέρετε:

Ναι / Όχι

Διαδικτυακή Διεύθυνση

-

Επακριβή στοιχεία αναφοράς των εγγράφων

-

Αρχή ή Φορέας έκδοσης

-

**Ψευδείς δηλώσεις, απόκρυψη πληροφοριών, ανικανότητα υποβολής δικαιολογητικών, απόκτηση εμπιστευτικών πληροφοριών**

Ο οικονομικός φορέας επιβεβαιώνει ότι: α) έχει κριθεί ένοχος σοβαρών ψευδών δηλώσεων κατά την παροχή των πληροφοριών που απαιτούνται για την εξακρίβωση της απουσίας των λόγων αποκλεισμού ή την πλήρωση των κριτηρίων επιλογής, β) έχει αποκρύψει τις πληροφορίες αυτές, γ) δεν ήταν σε θέση να υποβάλει, χωρίς καθυστέρηση, τα δικαιολογητικά που απαιτούνται από την αναθέτουσα αρχή ή τον αναθέτοντα φορέα, και δ) έχει επιχειρήσει να επηρεάσει με αθέμιτο τρόπο τη διαδικασία λήψης αποφάσεων της αναθέτουσας αρχής ή του αναθέτοντα φορέα, να αποκτήσει εμπιστευτικές πληροφορίες που ενδέχεται να του αποφέρουν αθέμιτο πλεονέκτημα στη διαδικασία σύναψης σύμβασης ή να παράσχει εξ αμελείας παραπλανητικές πληροφορίες που ενδέχεται να επηρεάσουν ουσιαστικά τις αποφάσεις που αφορούν τον αποκλεισμό, την επιλογή ή την ανάθεση;

**Απάντηση:**

Ναι / Όχι

**Εάν η σχετική τεκμηρίωση διατίθεται ηλεκτρονικά, αναφέρετε:**

Ναι / Όχι

**Διαδικτυακή Διεύθυνση**

-

**Επακριβή στοιχεία αναφοράς των εγγράφων**

-

**Αρχή ή Φορέας έκδοσης**

-

**A: Καταλληλότητα**

Ο οικονομικός φορέας πρέπει να παράσχει πληροφορίες μόνον όταν τα σχετικά κριτήρια επιλογής έχουν προσδιοριστεί από την αναθέτουσα αρχή ή τον αναθέτοντα φορέα στη σχετική προκήρυξη/γνωστοποίηση ή στα έγγραφα της διαδικασίας σύναψης σύμβασης που αναφέρονται στην προκήρυξη /γνωστοποίηση.

**Εγγραφή στο σχετικό επαγγελματικό μητρώο**

Ο οικονομικός φορέας είναι εγγεγραμμένος στα σχετικά επαγγελματικά μητρώα που τηρούνται στο κράτος μέλος εγκατάστασής του, όπως περιγράφεται στο παράρτημα XI της οδηγίας 2014/24/ΕΕ· οι οικονομικοί φορείς από ορισμένα κράτη μέλη μπορεί να οφείλουν να συμμορφώνονται με άλλες απαιτήσεις που καθορίζονται στο παράρτημα αυτό.

**Απάντηση:**

Ναι / Όχι

**Εάν η σχετική τεκμηρίωση διατίθεται ηλεκτρονικά, αναφέρετε:**

Ναι / Όχι

**Διαδικτυακή Διεύθυνση**

-

**Επακριβή στοιχεία αναφοράς των εγγράφων**

-

**Αρχή ή Φορέας έκδοσης**

-

**Εγγραφή στο σχετικό εμπορικό μητρώο**

Ο οικονομικός φορέας είναι εγγεγραμμένος στα σχετικά εμπορικά μητρώα που τηρούνται στο κράτος μέλος εγκατάστασής του, όπως περιγράφεται στο παράρτημα XI της οδηγίας 2014/24/ΕΕ· οι οικονομικοί φορείς από ορισμένα κράτη μέλη μπορεί να οφείλουν να συμμορφώνονται με άλλες απαιτήσεις που καθορίζονται στο παράρτημα αυτό.

**Απάντηση:**

Ναι / Όχι

**Εάν η σχετική τεκμηρίωση διατίθεται ηλεκτρονικά, αναφέρετε:**

Ναι / Όχι

**Διαδικτυακή Διεύθυνση**

-

**Επακριβή στοιχεία αναφοράς των εγγράφων**

-

**Αρχή ή Φορέας έκδοσης**

-

Ο οικονομικός φορέας πρέπει να παράσχει πληροφορίες μόνον όταν τα σχετικά κριτήρια επιλογής έχουν προσδιοριστεί από την αναθέτουσα αρχή ή τον αναθέτοντα φορέα στη σχετική προκήρυξη/γνωστοποίηση ή στα έγγραφα της διαδικασίας σύναψης σύμβασης που αναφέρονται στην προκήρυξη /γνωστοποίηση.

**Μέσος ετήσιος κύκλος εργασιών**

Ο μέσος ετήσιος κύκλος εργασιών του οικονομικού φορέα για τον αριθμό ετών που απαιτούνται βάσει της σχετικής προκήρυξης/γνωστοποίησης ή των εγγράφων της διαδικασίας σύναψης σύμβασης είναι ο εξής:

**Αριθμός ετών**

-

**Μέσος ετήσιος κύκλος εργασιών**

**Εάν η σχετική τεκμηρίωση διατίθεται ηλεκτρονικά, αναφέρετε:**

Ναι / Όχι

**Διαδικτυακή Διεύθυνση**

-

**Επακριβή στοιχεία αναφοράς των εγγράφων**

-

**Αρχή ή Φορέας έκδοσης**

-

**Γ: Τεχνική και επαγγελματική ικανότητα**

Ο οικονομικός φορέας πρέπει να παράσχει πληροφορίες μόνον όταν τα σχετικά κριτήρια επιλογής έχουν προσδιοριστεί από την αναθέτουσα αρχή ή τον αναθέτοντα φορέα στη σχετική προκήρυξη/γνωστοποίηση ή στα έγγραφα της διαδικασίας σύναψης σύμβασης που αναφέρονται στην προκήρυξη /γνωστοποίηση.

**Για τις συμβάσεις υπηρεσιών: παροχή υπηρεσιών είδους που έχει προσδιοριστεί**

Μόνο για δημόσιες συμβάσεις υπηρεσιών: Κατά τη διάρκεια της περιόδου αναφοράς, ο οικονομικός φορέας έχει παράσχει τις ακόλουθες κυριότερες υπηρεσίες του είδους που έχει προσδιοριστεί: Κατά τη σύνταξη του σχετικού καταλόγου αναφέρετε τα ποσά, τις ημερομηνίες και τους δημόσιους ή ιδιωτικούς παραλήπτες. Οι αναθέτουσες αρχές μπορούν να ζητούν έως τρία έτη και να επιτρέπουν την τεκμηρίωση πείρας που υπερβαίνει τα τρία έτη.

**Περιγραφή**

-

**Ποσό**

**Ημερομηνία Έναρξης - Ημερομηνία Λήξης**

.. - ..

**Αποδέκτες**

-

Ναι / Όχι

**Διαδικτυακή Διεύθυνση**

-

**Επακριβή στοιχεία αναφοράς των εγγράφων**

-

**Αρχή ή Φορέας έκδοσης**

-

**Ποσοστό υπεργολαβίας**

Ο οικονομικός φορέας προτίθεται, ενδεχομένως, να αναθέσει σε τρίτους υπό μορφή υπεργολαβίας το ακόλουθο μέρος (δηλαδή ποσοστό) της σύμβασης. Επισημαίνεται ότι εάν ο οικονομικός φορέας έχει αποφασίσει να αναθέσει μέρος της σύμβασης σε τρίτους υπό μορφή υπεργολαβίας και στηρίζεται στις ικανότητες του υπεργολάβου για την εκτέλεση του εν λόγω μέρους, τότε θα πρέπει να συμπληρωθεί χωριστό ΕΕΕΣ για τους σχετικούς υπεργολάβους, βλέπε μέρος II, ενότητα Γ ανωτέρω.

**Προσδιορίστε**

-

**Εάν η σχετική τεκμηρίωση διατίθεται ηλεκτρονικά, αναφέρετε:**

Ναι / Όχι

**Διαδικτυακή Διεύθυνση**

-

**Επακριβή στοιχεία αναφοράς των εγγράφων**

-

**Αρχή ή Φορέας έκδοσης**

-

**Δ: Συστήματα διασφάλισης ποιότητας και πρότυπα περιβαλλοντικής διαχείρισης**

Ο οικονομικός φορέας πρέπει να παράσχει πληροφορίες μόνον όταν τα συστήματα διασφάλισης ποιότητας και/ή τα πρότυπα περιβαλλοντικής διαχείρισης έχουν ζητηθεί από την αναθέτουσα αρχή ή τον αναθέτοντα φορέα στη σχετική προκήρυξη/γνωστοποίηση ή στα έγγραφα τη διαδικασίας σύναψης σύμβασης που αναφέρονται στην προκήρυξη/γνωστοποίηση.

**Πιστοποιητικά από ανεξάρτητους οργανισμούς σχετικά με πρότυπα διασφάλισης ποιότητας**

Θα είναι σε θέση ο οικονομικός φορέας να προσκομίσει πιστοποιητικά που έχουν εκδοθεί από ανεξάρτητους οργανισμούς που βεβαιώνουν ότι ο οικονομικός φορέας συμμορφώνεται με τα απαιτούμενα πρότυπα διασφάλισης ποιότητας, συμπεριλαμβανομένης της προσβασιμότητας για άτομα με ειδικές ανάγκες;

**Απάντηση:**

Ναι / Όχι

εξηγήστε τους λόγους και διευκρινίστε ποια άλλα αποδεικτικά μέσα μπορούν να προσκομιστούν όσον αφορά το σύστημα διασφάλισης ποιότητας:

-

Εάν η σχετική τεκμηρίωση διατίθεται ηλεκτρονικά, αναφέρετε:

Ναι / Όχι

Διαδικτυακή Διεύθυνση

-

Επακριβή στοιχεία αναφοράς των εγγράφων

-

Αρχή ή Φορέας έκδοσης

-

**Πιστοποιητικά από ανεξάρτητους οργανισμούς σχετικά με συστήματα ή πρότυπα περιβαλλοντικής διαχείρισης**

Θα είναι σε θέση ο οικονομικός φορέας να προσκομίσει πιστοποιητικά που έχουν εκδοθεί από ανεξάρτητους οργανισμούς που βεβαιώνουν ότι ο οικονομικός φορέας συμμορφώνεται με τα απαιτούμενα συστήματα ή πρότυπα περιβαλλοντικής διαχείρισης;

**Απάντηση:**

Ναι / Όχι

εξηγήστε τους λόγους και διευκρινίστε ποια άλλα αποδεικτικά μέσα μπορούν να προσκομιστούν όσον αφορά τα συστήματα ή πρότυπα περιβαλλοντικής διαχείρισης:

-

Εάν η σχετική τεκμηρίωση διατίθεται ηλεκτρονικά, αναφέρετε:

Ναι / Όχι

Διαδικτυακή Διεύθυνση

-

Επακριβή στοιχεία αναφοράς των εγγράφων

-

Αρχή ή Φορέας έκδοσης

-



**Μέρος VI: Τελικές δηλώσεις**

Ο κάτωθι υπογεγραμμένος, δηλώνω επισήμως ότι τα στοιχεία που έχω αναφέρει σύμφωνα με τα μέρη II έως V ανωτέρω είναι ακριβή και ορθά και ότι έχω πλήρη επίγνωση των συνεπειών σε περίπτωση σοβαρών ψευδών δηλώσεων.

Ο κάτωθι υπογεγραμμένος, δηλώνω επισήμως ότι είμαι σε θέση, κατόπιν αιτήματος και χωρίς καθυστέρηση, να προσκομίσω τα πιστοποιητικά και τις λοιπές μορφές αποδεικτικών εγγράφων που αναφέρονται, εκτός εάν:

α) Η αναθέτουσα αρχή ή ο αναθέτων φορέας έχει τη δυνατότητα να λάβει τα σχετικά δικαιολογητικά απευθείας με πρόσβαση σε εθνική βάση δεδομένων σε οποιοδήποτε κράτος μέλος αυτή διατίθεται δωρεάν [υπό την προϋπόθεση ότι ο οικονομικός φορέας έχει παράσχει τις απαραίτητες πληροφορίες (διαδικτυακή διεύθυνση, αρχή ή φορέα έκδοσης, επακριβή στοιχεία αναφοράς των εγγράφων) που παρέχουν τη δυνατότητα στην αναθέτουσα αρχή ή στον αναθέτοντα φορέα να το πράξει] ή

β) Από τις 18 Οκτωβρίου 2018 το αργότερο (ανάλογα με την εθνική εφαρμογή του άρθρου 59 παράγραφος 5 δεύτερο εδάφιο της οδηγίας 2014/24/ΕΕ), η αναθέτουσα αρχή ή ο αναθέτων φορέας έχουν ήδη στην κατοχή τους τα σχετικά έγγραφα.

Ο κάτωθι υπογεγραμμένος δίδω επισήμως τη συγκατάθεσή μου στην αναθέτουσα αρχή ή τον αναθέτοντα φορέα, όπως καθορίζεται στο Μέρος I, ενότητα Α, προκειμένου να αποκτήσει πρόσβαση σε δικαιολογητικά των πληροφοριών που έχουν υποβληθεί στο Μέρος III και το Μέρος IV του παρόντος Ευρωπαϊκού Ενιαίου Εγγράφου Σύμβασης για τους σκοπούς της διαδικασίας σύναψης σύμβασης, όπως καθορίζεται στο Μέρος I.

Ημερομηνία, τόπος και, όπου ζητείται ή απαιτείται, υπογραφή(-ές):

Ημερομηνία

Τόπος

Υπογραφή

**ΠΑΡΑΡΤΗΜΑ IV – Πίνακας Οικονομικής Προσφοράς****Για το Τμήμα 1:**

| A/A           | Περιγραφή   | Ποσότητα | Αξία μονάδος χωρίς ΦΠΑ (€) | ΦΠΑ μονάδος (€) | Συνολική αξία με ΦΠΑ (€) |
|---------------|---|----------|----------------------------|-----------------|--------------------------|
| 1             | Συνολικό κόστος υπηρεσιών Διασύνδεσης του συστήματος κάθε ΚΤΕΛ με το κεντρικό πληροφοριακό σύστημα διαχείρισης ακαδημαϊκής ταυτότητας | 35       |                            |                 |                          |
| <b>ΣΥΝΟΛΟ</b> |   |          |                            |                 |                          |

**Για το Τμήμα 2:**

| A/A           | Περιγραφή   | Ποσότητα | Αξία μονάδος χωρίς ΦΠΑ (€) | ΦΠΑ μονάδος (€) | Συνολική αξία με ΦΠΑ (€) |
|---------------|---|----------|----------------------------|-----------------|--------------------------|
| 1             | Συνολικό κόστος υπηρεσιών Διασύνδεσης του συστήματος κάθε ΚΤΕΛ με το κεντρικό πληροφοριακό σύστημα διαχείρισης ακαδημαϊκής ταυτότητας | 24       |                            |                 |                          |
| <b>ΣΥΝΟΛΟ</b> |   |          |                            |                 |                          |

**Για το Τμήμα 3:**

| A/A           | Περιγραφή   | Ποσότητα | Αξία μονάδος χωρίς ΦΠΑ (€) | ΦΠΑ μονάδος (€) | Συνολική αξία με ΦΠΑ (€) |
|---------------|---|----------|----------------------------|-----------------|--------------------------|
| 1             | Συνολικό κόστος υπηρεσιών Διασύνδεσης του συστήματος κάθε ΚΤΕΛ με το κεντρικό πληροφοριακό σύστημα διαχείρισης ακαδημαϊκής ταυτότητας | 16       |                            |                 |                          |
| <b>ΣΥΝΟΛΟ</b> |   |          |                            |                 |                          |

# 23PROC011974545 2023-01-11

«Διασύνδεση των συστημάτων ηλεκτρονικού εισιτηρίου των ΚΤΕΛ με το κεντρικό πληροφοριακό σύστημα διαχείρισης ακαδημαϊκής ταυτότητας»

## Για το Τμήμα 4:

| A/A           | Περιγραφή   | Ποσότητα | Αξία μονάδος χωρίς ΦΠΑ (€) | ΦΠΑ μονάδος (€) | Συνολική αξία με ΦΠΑ (€) |
|---------------|---|----------|----------------------------|-----------------|--------------------------|
| 1             | Συνολικό κόστος υπηρεσιών Διασύνδεσης του συστήματος κάθε ΚΤΕΛ με το κεντρικό πληροφοριακό σύστημα διαχείρισης ακαδημαϊκής ταυτότητας | 4        |                            |                 |                          |
| <b>ΣΥΝΟΛΟ</b> |   |          |                            |                 |                          |

## Για το Τμήμα 5:

| A/A           | Περιγραφή   | Ποσότητα | Αξία μονάδος χωρίς ΦΠΑ (€) | ΦΠΑ μονάδος (€) | Συνολική αξία με ΦΠΑ (€) |
|---------------|---|----------|----------------------------|-----------------|--------------------------|
| 1             | Συνολικό κόστος υπηρεσιών Διασύνδεσης του συστήματος κάθε ΚΤΕΛ με το κεντρικό πληροφοριακό σύστημα διαχείρισης ακαδημαϊκής ταυτότητας | 1        |                            |                 |                          |
| <b>ΣΥΝΟΛΟ</b> |   |          |                            |                 |                          |

## ΠΑΡΑΡΤΗΜΑ V – Σχέδιο Σύμβασης ΤΜΗΜΑΤΟΣ



Υπουργείο Ψηφιακής  
Διακυβέρνησης



### Σύμβαση με αντικείμενο

**«Διασύνδεση των συστημάτων ηλεκτρονικού εισιτηρίου των 97 ΚΤΕΛ με το κεντρικό πληροφοριακό σύστημα διαχείρισης ακαδημαϊκής ταυτότητας» στο πλαίσιο του υποέργου 6 της πράξης «Επέκταση Ηλεκτρονικής Υπηρεσίας Απόκτησης Ακαδημαϊκής Ταυτότητας»**

|                      |   |   |
|----------------------|---|---|
| Αναθέτουσα Αρχή      | : | ΕΘΝΙΚΟ ΔΙΚΤΥΟ ΥΠΟΔΟΜΩΝ ΤΕΧΝΟΛΟΓΙΑΣ ΚΑΙ ΕΡΕΥΝΑΣ ΑΕ – ΕΔΥΤΕ Α.Ε.              |
| Ανάδοχος             | : | +++++   |
| Διάρκεια Έργου       | : | : έξι (6) μήνες   |
| Προϋπολογισμός Έργου | : | +++++   |
| Ταξινόμηση κατά CPV  | : | : 72212211-1 Υπηρεσίες ανάπτυξης λογισμικού για διασυνδεσιμότητα πλατφορμών |
| Αριθμός Πρωτοκόλλου  | : | +++++   |

## **ΣΥΜΒΑΣΗ ΜΕ ΑΡ. ΠΡΩΤ. ....**

Με αντικείμενο «Διασύνδεση των συστημάτων ηλεκτρονικού εισιτηρίου των 97 ΚΤΕΛ με το κεντρικό πληροφοριακό σύστημα διαχείρισης ακαδημαϊκής ταυτότητας» στο πλαίσιο του υποέργου 6 της πράξης «Επέκταση Ηλεκτρονικής Υπηρεσίας Απόκτησης Ακαδημαϊκής Ταυτότητας»

Στην Αθήνα σήμερα την ..... του έτους 2022, οι πιο κάτω συμβαλλόμενοι:

### **Αφενός**

Η Ανώνυμη Εταιρεία του Ελληνικού Δημοσίου «ΕΘΝΙΚΟ ΔΙΚΤΥΟ ΥΠΟΔΟΜΩΝ ΤΕΧΝΟΛΟΓΙΑΣ ΚΑΙ ΕΡΕΥΝΑΣ ΑΕ», με το δ.τ. «ΕΔΥΤΕ ΑΕ», που εδρεύει στην Αθήνα, Λεωφ. Κηφισίας 7, Αμπελόκηποι, με ΑΦΜ 094536469, ΔΟΥ ΦΑΕ Αθηνών και εκπροσωπείται νόμιμα από τον κ. Αριστείδη Σωτηρόπουλο, Διευθύνοντα Σύμβουλο αυτής, σύμφωνα με την από 28/08/2019 απόφαση της 494ης Συνεδρίας του ΔΣ της ΕΔΥΤΕ ΑΕ (Θέμα 3) που ανακοινώθηκε από το Γενικό Εμπορικό Μητρώο (Γ.Ε.ΜΗ.) με την από 11/09/2019 και με αρ. πρωτ. 1678396 ανακοίνωσή του και η οποία αποκαλείται στο εξής «Αναθέτουσα Αρχή»

### **και αφετέρου**

Η .... που εδρεύει στο....., οδός ....., Τ.Κ. ...., έχει αριθμό φορολογικού μητρώου ....., υπάγεται στη....., και εκπροσωπείται νόμιμα από .....σύμφωνα με το από....., η οποία αποκαλείται στο εξής «**Ανάδοχος**»,

### **λαμβάνοντας υπόψη:**

Η ανάθεση και εκτέλεση της σύμβασης διέπεται από την κείμενη νομοθεσία και τις κατ' εξουσιοδότηση αυτής εκδοθείσες κανονιστικές πράξεις, όπως ισχύουν και ιδίως:

1. Τις διατάξεις:

2. Του καταστατικού της ΕΔΥΤΕ Α.Ε. όπως ισχύει, τροποποιημένο και κωδικοποιημένο με την απόφαση της από 03/08/2022 Τακτικής Γενικής Συνέλευσης (Πρακτικό 51) και καταχωρήθηκε στο ΓΕΜΗ την 10/08/2022 με Κωδικό Καταχώρισης 3001855, σύμφωνα με την από 10/08/2022 και με αριθμ. πρωτ. 2680492 Ανακοίνωση Καταχώρισης του ΕΒΕΑ.

- του π.δ. 81/2019 (ΦΕΚ 119/Α/8-7-2019) Άρθρο 1 «Σύσταση, συγχώνευση, μετονομασία και κατάργηση Υπουργείων και καθορισμός των αρμοδιοτήτων τους - Μεταφορά υπηρεσιών και αρμοδιοτήτων μεταξύ

Υπουργείων» σύμφωνα με το οποίο μεταφέρθηκε στην εποπτεία του Υπουργείου Ψηφιακής Διακυβέρνησης,

- του Ν. 4623/2019 (ΦΕΚ 134/Α/9-8-2019) Άρθρο 58 «Ρυθμίσεις του Υπουργείου Εσωτερικών, διατάξεις για την ψηφιακή διακυβέρνηση, συνταξιοδοτικές ρυθμίσεις και άλλα επείγοντα ζητήματα» σύμφωνα με το οποίο μετονομάστηκε σε ΕΔΥΤΕ Α.Ε.,

- του Ν. 4635/2019 (ΦΕΚ 167/Α/30-10-2019) Άρθρο 51 παρ. 15-22 «Λοιπά οργανωτικά ζητήματα Υπουργείου Ψηφιακής Διακυβέρνησης»,

- του Ν. 4412/2016 (Α' 147) «Δημόσιες Συμβάσεις Έργων, Προμηθειών και Υπηρεσιών (προσαρμογή στις Οδηγίες 2014/24/ ΕΕ και 2014/25/ΕΕ)», όπως έχει τροποποιηθεί και ισχύει,

- του Ν. 4314/2014 (Α' 265), "Α) Για τη διαχείριση, τον έλεγχο και την εφαρμογή αναπτυξιακών παρεμβάσεων για την προγραμματική περίοδο 2014–2020, Β) Ενσωμάτωση της Οδηγίας 2012/17 του Ευρωπαϊκού Κοινοβουλίου και του Συμβουλίου της 13ης Ιουνίου 2012 (ΕΕ L 156/16.6.2012) στο ελληνικό δίκαιο, τροποποίηση του ν. 3419/2005 (Α' 297) και άλλες διατάξεις" και του ν. 3614/2007 (Α' 267) «Διαχείριση, έλεγχος και εφαρμογή αναπτυξιακών παρεμβάσεων για την προγραμματική περίοδο 2007 - 2013»,

- του Ν. 4270/2014 (Α' 143) «Αρχές δημοσιονομικής διαχείρισης και εποπτείας (ενσωμάτωση της Οδηγίας 2011/85/ΕΕ) – δημόσιο λογιστικό και άλλες διατάξεις»,

- του Ν. 4250/2014 (Α' 74) «Διοικητικές Απλουστεύσεις - Καταργήσεις, Συγχωνεύσεις Νομικών Προσώπων και Υπηρεσιών του Δημοσίου Τομέα-Τροποποίηση Διατάξεων του π.δ. 318/1992 (Α'161) και λοιπές ρυθμίσεις» και ειδικότερα τις διατάξεις του άρθρου 1,

- της παρ. Ζ του Ν. 4152/2013 (Α' 107) «Προσαρμογή της ελληνικής νομοθεσίας στην Οδηγία 2011/7 της 16.2.2011 για την καταπολέμηση των καθυστερήσεων πληρωμών στις εμπορικές συναλλαγές»,

- του Κανονισμού (ΕΕ) 2016/679 του Ευρωπαϊκού Κοινοβουλίου και του Συμβουλίου για την προστασία των φυσικών προσώπων έναντι της επεξεργασίας των δεδομένων προσωπικού χαρακτήρα και για την ελεύθερη κυκλοφορία των δεδομένων αυτών και την κατάργηση της οδηγίας 95/46/ΕΚ (Γενικός Κανονισμός για την Προστασία Δεδομένων), όπως κάθε φορά ισχύει,

- του Ν. 4624/2019 (ΦΕΚ 137/Α/2019) «Αρχή Προστασίας Δεδομένων Προσωπικού Χαρακτήρα, μέτρα εφαρμογής του Κανονισμού (ΕΕ) 2016/679 του Ευρωπαϊκού Κοινοβουλίου και του Συμβουλίου της 27ης Απριλίου 2016 για την προστασία των φυσικών προσώπων έναντι της επεξεργασίας δεδομένων προσωπικού χαρακτήρα και ενσωμάτωση στην εθνική νομοθεσία της Οδηγίας (ΕΕ) 2016/680 του Ευρωπαϊκού Κοινοβουλίου και του Συμβουλίου της 27ης Απριλίου 2016 και άλλες διατάξεις», όπως κάθε φορά ισχύει,

- του Ν. 3471/2006 για την «Προστασία προσωπικών δεδομένων & ιδιωτικής ζωής στις ηλεκτρονικές επικοινωνίες», όπως κάθε φορά ισχύει,
- του Ν. 3917/2011 για την «Διατήρηση δεδομένων ηλεκτρονικών επικοινωνιών/Κάμερες σε δημόσιους χώρους», όπως κάθε φορά ισχύει,
- του Ν. 4577/2018 για την «Ενσωμάτωση στην ελληνική νομοθεσία της Οδηγίας 2016/1148/ΕΕ του Ευρωπαϊκού Κοινοβουλίου και του Συμβουλίου σχετικά με μέτρα για υψηλό κοινό επίπεδο ασφάλειας συστημάτων δικτύου και πληροφοριών σε ολόκληρη την Ένωση και άλλες διατάξεις», όπως κάθε φορά ισχύει,
- της ΥΑ 1027/Β'/08-10-2019 για «Θέματα εφαρμογής και διαδικασιών του ν. 4577/2018 (Α' 199)», όπως κάθε φορά ισχύει,
- του Ν. 4013/2011 (Α' 204) «Σύσταση ενιαίας Ανεξάρτητης Αρχής Δημοσίων Συμβάσεων και Κεντρικού Ηλεκτρονικού Μητρώου Δημοσίων Συμβάσεων...»,
- του Ν. 4727/20 (ΦΕΚ 184 Α/23-9-2020) «Ψηφιακή Διακυβέρνηση (Ενσωμάτωση στην Ελληνική Νομοθεσία της Οδηγίας (ΕΕ) 2016/2102 και της Οδηγίας (ΕΕ) 2019/1024) Ηλεκτρονικές Επικοινωνίες (Ενσωμάτωση στο Ελληνικό Δίκαιο της Οδηγίας (ΕΕ) 2018/1972) και άλλες διατάξεις»,
- του άρθρου 4 του π.δ. 118/07 (Α' 150),
- του Ν. 2690/1999 (Α' 45) «Κύρωση του Κώδικα Διοικητικής Διαδικασίας και άλλες διατάξεις» και ιδίως των άρθρων 7 και 13 έως 15,
- του Ν. 2121/1993 (Α' 25) «Πνευματική Ιδιοκτησία, Συγγενικά Δικαιώματα και Πολιτιστικά Θέματα»,
- του π.δ 28/2015 (Α' 34) «Κωδικοποίηση διατάξεων για την πρόσβαση σε δημόσια έγγραφα και στοιχεία»,
- του π.δ. 80/2016 (Α' 145) «Ανάληψη υποχρεώσεων από τους Διατάκτες»,
- της υπ' αριθμ. 76928 Κοινής Υπουργικής Απόφασης (Κ.Υ.Α.) των Υπουργών Ανάπτυξης και Επενδύσεων και Επικρατείας (ΦΕΚ Β' 3075/13.07.2021) με τίτλο «Ρύθμιση ειδικότερων θεμάτων λειτουργίας και διαχείρισης του Κεντρικού Ηλεκτρονικού Μητρώου Δημοσίων Συμβάσεων (ΚΗΜΔΗΣ).»
- της υπ' αριθμ. 64233 Κοινής Υπουργικής Απόφασης των Υπουργών Ανάπτυξης και Επενδύσεων και Ψηφιακής Διακυβέρνησης (ΦΕΚ Β' 2453/09.06.2021) με τίτλο «Ρυθμίσεις τεχνικών ζητημάτων που αφορούν την ανάθεση των Δημοσίων Συμβάσεων Προμηθειών και Υπηρεσιών με χρήση των επιμέρους εργαλείων και διαδικασιών του Εθνικού Συστήματος Ηλεκτρονικών Δημοσίων Συμβάσεων (ΕΣΗΔΗΣ).»
- των σε εκτέλεση των ανωτέρω νόμων εκδοθεισών κανονιστικών πράξεων, των λοιπών διατάξεων που αναφέρονται ρητά ή απορρέουν από τα οριζόμενα στα συμβατικά τεύχη της παρούσας, καθώς και του

συνόλου των διατάξεων του ασφαλιστικού, εργατικού, κοινωνικού, περιβαλλοντικού και φορολογικού δικαίου που διέπει την ανάθεση και εκτέλεση της παρούσας σύμβασης, έστω και αν δεν αναφέρονται ρητά παραπάνω.

-Την από 02/10/2019 απόφαση της 498ης Συνεδρίας ΔΣ, θέμα 9, η οποία εγκρίνει το Τεχνικό Δελτίο Έργου του Εθνικού Προγράμματος Δημοσίων Επενδύσεων (ΠΔΕ) για Επιχορήγηση της ΕΔΥΤΕ Α.Ε. για την υλοποίηση του έργου «Σχεδιασμός και Ανάπτυξη Ψηφιακών Υπηρεσιών της ΕΔΥΤΕ Α.Ε. και Υποστήριξη Υπουργείου Ψηφιακής Διακυβέρνησης».

-Την από 09/07/2021 απόφαση της 589ης Συνεδρίας ΔΣ, Θέμα 9, έγκρισης 1ης τροποποίησης του Τεχνικού Δελτίου του Εθνικού Προγράμματος Δημοσίων Επενδύσεων (ΠΔΕ) «Επιχορήγηση της ΕΔΥΤΕ Α.Ε. για το έργο “Σχεδιασμός και Ανάπτυξη Ψηφιακών Υπηρεσιών της ΕΔΥΤΕ Α.Ε. και Υποστήριξη Υπουργείου Ψηφιακής Διακυβέρνησης”».

-Την από 15/07/2022 απόφαση της 646ης Συνεδρίας του ΔΣ της ΕΔΥΤΕ Α.Ε. (Θέμα 3) για την Έγκριση σκοπιμότητας διενέργειας Ανοιχτού Διαγωνισμού άνω των ορίων σε πέντε ( τμήματα για τη «Διασύνδεση των συστημάτων ηλεκτρονικού εισιτηρίου των 97 ΚΤΕΛ με το κεντρικό πληροφοριακό σύστημα διαχείρισης ακαδημαϊκής ταυτότητας» στο πλαίσιο του υποέργου 6 της Πράξης «Επέκταση Ηλεκτρονικής Υπηρεσίας Απόκτησης Ακαδημαϊκής Ταυτότητας».

-Την από 15/09/2022 απόφαση της 656ης Συνεδρίας του ΔΣ της ΕΔΥΤΕ Α.Ε. (Θέμα 9) για την ματαίωση του Ανοιχτού Διαγωνισμού άνω των ορίων σε πέντε ( τμήματα για τη «Διασύνδεση των συστημάτων ηλεκτρονικού εισιτηρίου των 97 ΚΤΕΛ με το κεντρικό πληροφοριακό σύστημα διαχείρισης ακαδημαϊκής ταυτότητας» στο πλαίσιο του υποέργου 6 της Πράξης «Επέκταση Ηλεκτρονικής Υπηρεσίας Απόκτησης Ακαδημαϊκής Ταυτότητας» και την επαναπροκήρυξη αυτού.-Την από 11/08/2022 με Αρ.Πρωτ. 1342 Διατύπωση Θετικής Γνώμης από την ΕΙΔΙΚΗ ΥΠΗΡΕΣΙΑ ΔΙΑΧΕΙΡΙΣΗΣ ΠΡΟΓΡΑΜΜΑΤΟΣ "ΨΗΦΙΑΚΟΣ ΜΕΤΑΣΧΗΜΑΤΙΣΜΟΣ" για την έγκριση δημοσίευσης του εν λόγω διαγωνισμού.

-Την από 07/02/2022 με αρ. πρωτ. 2434 απόφαση ανάληψης υποχρέωσης με με Αριθμό Διοικητικής Ανάρτησης (ΑΔΑ): 6ΘΑΒ469ΗΡΧ-ΓΛΗ και με Αριθμό Διαδικτυακής Ανάρτησης Μητρώου (ΑΔΑΜ): 22REQ011131228

-Την από 16/12/2022 απόφαση της 669<sup>ης</sup> Συνεδρίας του ΔΣ της ΕΔΥΤΕ Α.Ε. (Θέμα 5) για την Έγκριση σκοπιμότητας διενέργειας Ανοιχτού Διαγωνισμού άνω των ορίων σε πέντε ( τμήματα για τη «Διασύνδεση των συστημάτων ηλεκτρονικού εισιτηρίου των 97 ΚΤΕΛ με το κεντρικό πληροφοριακό σύστημα διαχείρισης ακαδημαϊκής ταυτότητας» στο πλαίσιο του υποέργου 6 της Πράξης «Επέκταση Ηλεκτρονικής Υπηρεσίας Απόκτησης Ακαδημαϊκής Ταυτότητας».

-Την υπ' αρ. πρωτ. .... προσφορά του Αναδόχου για ..... τον διαγωνισμό αυτό.

-Την υπ' αρ. πρωτ. .... απόφαση κατακύρωσης ..... του διαγωνισμού.



**συμφώνησαν και έκαναν αμοιβαία αποδεκτά τα ακόλουθα:**

## Άρθρο 1 – Ορολογία

Οι ακόλουθοι όροι θα έχουν, πλην της περιπτώσεως που τα συμφραζόμενα δηλώνουν διαφορετικά, τις έννοιες που τους αποδίδονται στη συνέχεια:

### **Αναθέτουσα Αρχή**

Η ΕΔΥΤΕ Α.Ε. που εδρεύει στην Αθήνα, Λεωφόρος Κηφισίας 7, η οποία με την από 15.07.2022/ΔΣ646/Θέμα3 απόφασή της προκηρύσσει το διαγωνισμό αυτό.

### **Αρμόδιος Αναθέτουσας Αρχής**

Ο κ. Δημήτριος Νικητόπουλος που παρέχει σχετικές πληροφορίες με την πορεία υλοποίησης του έργου(τηλ: 2107474407, e-mail: , και στην διεύθυνση διαδικτύου: URL: <http://www.grnet.gr/>).

### **Διακήρυξη**

Η υπ. Αριθμ. 759/09.01.2023 Διακήρυξη και τα Παραρτήματα αυτής, που αποτελούν ένα ενιαίο τμήμα.

### **Κατακύρωση**

Η απόφαση της Αναθέτουσας Αρχής με την οποία εγκρίθηκε η τελική επιλογή του Αναδόχου για την υλοποίηση του αντικειμένου της παρούσας.

### **Σύμβαση**

Η έγγραφη συμφωνία μεταξύ της Αναθέτουσας Αρχής και του Αναδόχου για την υλοποίηση του έργου η οποία αναρτάται ηλεκτρονικά στον διαδικτυακό τόπο του ΕΣΗΔΗΣ ([www.promitheus.gov.gr](http://www.promitheus.gov.gr)).

### **Συμβατικό Τίμημα**

Η τιμή προσφοράς στην οποία κατακυρώθηκε η υλοποίηση της παρούσας Σύμβασης.

### **Επιτροπή Παρακολούθησης και Παραλαβής (ΕΠΠ)**

Ομάδα προσώπων, ορισμένη από την Αναθέτουσα Αρχή, η οποία έχει την ευθύνη για την παρακολούθηση της εκτέλεσης της Σύμβασης από τον Ανάδοχο και την παραλαβή του αντικειμένου της παρούσας.

## Άρθρο 2 – Αντικείμενο της παρούσας Σύμβασης

Με την παρούσα Σύμβαση, η Αναθέτουσα Αρχή αναθέτει και ο Ανάδοχος αναλαμβάνει, έναντι της αμοιβής που αναφέρεται κατωτέρω στην παρούσα, την υλοποίηση του έργου **«Διασύνδεση των συστημάτων ηλεκτρονικού εισιτηρίου των 97 ΚΤΕΛ με το κεντρικό πληροφοριακό σύστημα διαχείρισης ακαδημαϊκής ταυτότητας» στο πλαίσιο του υποέργου 6 της πράξης «Επέκταση Ηλεκτρονικής Υπηρεσίας Απόκτησης Ακαδημαϊκής Ταυτότητας»** για το τμήμα/ για τα τμήματα .....(συμπληρώνεται κατά περίπτωση) . Το Έργο θα πραγματοποιηθεί σύμφωνα με τους όρους της παρούσας και των Παραρτημάτων της που προσαρτώνται και αποτελούν αναπόσπαστα μέρη αυτής.

Το αντικείμενο της παρούσας σύμβασης κατατάσσεται στον ακόλουθο κωδικό του Κοινού Λεξιλογίου δημοσίων συμβάσεων (CPV): 72212211-1 Υπηρεσίες ανάπτυξης λογισμικού για διασυνδεσιμότητα πλατφορμών.

Αναλυτική περιγραφή του φυσικού και οικονομικού αντικείμενου της Σύμβασης δίδεται στο ΠΑΡΑΡΤΗΜΑ Ι – Αναλυτική Περιγραφή Φυσικού και Οικονομικού Αντικείμενου της Σύμβασης. (Ανά τμήμα θα προσαρμόζεται κ το παράρτημα.)

## Άρθρο 3 – Διάρκεια της Σύμβασης – Χρόνος παράδοσης – Φάσεις Υλοποίησης - Παραδοτέα

1. Η συνολική διάρκεια υλοποίησης της Σύμβασης ορίζεται από την υπογραφή της και έως έξι (6) μήνες.
2. Ως ημερομηνία έναρξης της υλοποίησης του αντικείμενου της παρούσας ορίζεται η ημερομηνία υπογραφής της σύμβασης.
3. Ειδικότερα το αντικείμενο της παρούσας περιλαμβάνει τις ακόλουθες φάσεις υλοποίησης συνοπτικά:

| Τίτλος Φάσης  | Έναρξη Φάσης       | Λήξη Φάσης                             |
|---|--------------------|--|
| Φάση-1: Μελέτη εφαρμογής  | Υπογραφή σύμβασης  | 1 μήνας από την υπογραφή της σύμβασης  |
| ΦΑΣΗ-2: Υλοποίηση και Δοκιμές λειτουργιών πώλησης και επικύρωσης των συστημάτων ηλεκτρονικού εισιτηρίου στις νέες ακαδημαϊκές ταυτότητες των φοιτητών ΑΕΙ | Ολοκλήρωση Φάσης-1 | 4 μήνες από την ολοκλήρωση της ΦΑΣΗΣ 1 |
| ΦΑΣΗ-3: Οριστική παραλαβή έργου   | Ολοκλήρωση Φάσης-1 | 5 μήνες από την ολοκλήρωση της ΦΑΣΗΣ 1 |

**ΦΑΣΗ-1: Μελέτη εφαρμογής**

Η ΦΑΣΗ-1 θα ξεκινήσει με την υπογραφή της Σύμβασης και θα πρέπει να έχει ολοκληρωθεί σε χρονικό διάστημα ενός (1) μήνα, εντός του οποίου θα πρέπει να έχουν ολοκληρωθεί όσα ορίζονται στους Πίνακες Συμμόρφωσης.

Για την επιτυχή ολοκλήρωση της φάσης απαιτείται η οριστική παραλαβή των παραδοτέων που φαίνονται στον ακόλουθο πίνακα και της εν λόγω φάσης:

| Τίτλος Παραδοτέου                                 | Περιγραφή Παραδοτέου  | Χρόνος Παράδοσης                      |
|---|---|---------------------------------------|
| Π6.1.χ Μελέτη εφαρμογής (όπου χ το εκάστοτε ΚΤΕΛ) | Το παραδοτέο αυτό αποτελεί την αναφορά του σχεδιασμού της υλοποίησης και των δοκιμών που θα πραγματοποιηθούν για κάθε ΚΤΕΛ. | 1 μήνας από την υπογραφή της σύμβασης |

**ΦΑΣΗ-2: Υλοποίηση και Δοκιμές λειτουργιών πώλησης και επικύρωσης των συστημάτων ηλεκτρονικού εισιτηρίου στις νέες ακαδημαϊκές ταυτότητες των φοιτητών ΑΕΙ**

Η ΦΑΣΗ-2 θα πρέπει να έχει ολοκληρωθεί εντός τεσσάρων (4) μηνών από την ολοκλήρωση της ΦΑΣΗΣ 1.

Για την επιτυχή ολοκλήρωση της φάσης απαιτείται η εκτέλεση δοκιμών του Αναδόχου, σε συνεργασία με την Αναθέτουσα Αρχή, για την πιστοποίηση της ορθής λειτουργίας της παρούσας. Σε περίπτωση προβλήματος κατά την εκτέλεση των δοκιμών, ο Ανάδοχος οφείλει να προβεί στις απαραίτητες ενέργειες αποκατάστασης της λειτουργικότητας των υπηρεσιών.

Για την επιτυχή ολοκλήρωση της φάσης απαιτείται η οριστική παραλαβή των παραδοτέων που φαίνονται στον ακόλουθο πίνακα και της εν λόγω φάσης:

| Τίτλος Παραδοτέου   | Περιγραφή Παραδοτέου   |  |
|---|--|--|
| Π6.2.χ Αναφορά υλοποίησης και Δοκιμών λειτουργιών πώλησης και επικύρωσης των συστημάτων ηλεκτρονικού εισιτηρίου στις νέες ακαδημαϊκές ταυτότητες των φοιτητών ΑΕΙ (όπου χ το εκάστοτε ΚΤΕΛ) | Το παραδοτέο αυτό αποτελεί την αναφορά της υλοποίησης και των δοκιμών των λειτουργιών για την υπηρεσία πώλησης και επικύρωσης των συστημάτων ηλεκτρονικού εισιτηρίου στις νέες ακαδημαϊκές ταυτότητες των φοιτητών ΑΕΙ για κάθε ΚΤΕΛ | 4 μήνες από την ολοκλήρωση της ΦΑΣΗΣ 1 |

**ΦΑΣΗ-3: Οριστική παραλαβή έργου**

Η ΦΑΣΗ-3 θα πρέπει να έχει ολοκληρωθεί εντός πέντε (5) μηνών από την ολοκλήρωση της ΦΑΣΗΣ 1.

Η οριστική παραλαβή του αντικειμένου θα πραγματοποιηθεί αφού συμπληρωθούν τριάντα (30) ημέρες συνεχούς και απρόσκοπτης λειτουργίας του αντικειμένου.

**Με την επιτυχή ολοκλήρωση της ΦΑΣΗΣ – 3 συντάσσεται πρωτόκολλο οριστικής παραλαβής για κάθε ΚΤΕΛ και ολοκληρώνεται η οριστική παραλαβή του αντικειμένου του έργου για κάθε ΚΤΕΛ.**

## Άρθρο 4 – Χρονοδιάγραμμα

1. Το έργο θα υλοποιηθεί σύμφωνα με τα όσα αναφέρονται στους όρους και στα Παραρτήματα της παρούσας, τα οποία αποτελούν αναπόσπαστο τμήμα αυτής
2. Η Αναθέτουσα Αρχή, κατόπιν γνωμοδότησης του αρμοδίου οργάνου, διατηρεί μονομερώς το δικαίωμα μετάθεσης του χρονοδιαγράμματος του έργου ή επί μέρους προβλεπόμενων χρονικών σημείων ή δραστηριοτήτων του χρονοδιαγράμματος, εάν κρίνει ότι αυτό επιβάλλεται, και στις περιπτώσεις αυτές ενημερώνει εγκαίρως τον Ανάδοχο για την διαφοροποίηση του χρονοδιαγράμματος ως προς τη συγκεκριμένη δραστηριότητα.
3. Η συνολική διάρκεια της σύμβασης μπορεί να παρατείνεται μετά από αιτιολογημένη απόφαση της αναθέτουσας αρχής μέχρι το 50% αυτής ύστερα από σχετικό αίτημα του Αναδόχου που υποβάλλεται πριν από τη λήξη της διάρκειάς της, σε αντικειμενικά δικαιολογημένες περιπτώσεις που δεν οφείλονται σε υπαιτιότητα του αναδόχου. Αν λήξει η συνολική διάρκεια της σύμβασης, χωρίς να υποβληθεί εγκαίρως αίτημα παράτασης ή, αν λήξει η παραταθείσα, κατά τα ανωτέρω, διάρκεια, χωρίς να υποβληθούν στην αναθέτουσα αρχή τα παραδοτέα της σύμβασης, ο ανάδοχος κηρύσσεται έκπτωτος. Αν οι υπηρεσίες παρασχεθούν από υπαιτιότητα του αναδόχου μετά τη λήξη της διάρκειας της σύμβασης, και μέχρι λήξης του χρόνου της παράτασης που χορηγήθηκε επιβάλλονται εις βάρος του ποινικές ρήτρες, σύμφωνα με το άρθρο 218 του ν. 4412/2016 και το άρθρο 6 της παρούσας.

## Άρθρο 5 – Σύσταση Επιτροπής Παρακολούθησης και Παραλαβής – Παράδοση και Παραλαβή των Παραδοτέων και των Υπηρεσιών συνολικά

1. Η παραλαβή των παρεχόμενων υπηρεσιών ή/και παραδοτέων γίνεται από την Επιτροπή Παρακολούθησης και Παραλαβής (ΕΠΠ) της Σύμβασης και πραγματοποιείται σύμφωνα με όσα αναλυτικά αναφέρονται στην παράγραφο 6.2 της Διακήρυξης της παρούσας.
2. Κατά τη διαδικασία παραλαβής διενεργείται ο απαιτούμενος έλεγχος, σύμφωνα με τα οριζόμενα στη Σύμβαση, μπορεί δε να καλείται να παραστεί και ο Ανάδοχος. Μετά την ολοκλήρωση της διαδικασίας, η ΕΠΠ:

α) είτε παραλαμβάνει τις σχετικές υπηρεσίες ή/και παραδοτέα, εφόσον καλύπτονται οι απαιτήσεις της Σύμβασης χωρίς έγκριση ή απόφαση του αποφαινομένου οργάνου,

β) είτε εισηγείται για την παραλαβή με παρατηρήσεις ή την απόρριψη των παρεχομένων υπηρεσιών ή/και παραδοτέων, σύμφωνα με τις επόμενες παραγράφους του παρόντος. Τα ανωτέρω εφαρμόζονται και σε τμηματικές παραλαβές.

3. Αν η ΕΠΠ κρίνει ότι οι παρεχόμενες υπηρεσίες ή/και τα παραδοτέα δεν ανταποκρίνονται πλήρως στους όρους της Σύμβασης, συντάσσεται πρακτικό προσωρινής παραλαβής, που αναφέρει τις παρεκκλίσεις που διαπιστώθηκαν από τους όρους της Σύμβασης και γνωμοδοτεί αν οι αναφερόμενες παρεκκλίσεις επηρεάζουν την καταλληλότητα των παρεχομένων υπηρεσιών ή/και παραδοτέων και συνεπώς αν μπορούν οι τελευταίες να καλύψουν τις σχετικές ανάγκες.

4. Για την εφαρμογή της προηγούμενης παραγράφου ορίζονται τα ακόλουθα:

α) Στην περίπτωση που διαπιστωθεί ότι, δεν επηρεάζεται η καταλληλότητα, με αιτιολογημένη απόφαση του αρμόδιου αποφαινομένου οργάνου, μπορεί να εγκριθεί η παραλαβή των εν λόγω παρεχομένων υπηρεσιών ή/και παραδοτέων, με έκπτωση επί της συμβατικής αξίας, η οποία θα πρέπει να είναι ανάλογη προς τις διαπιστωθείσες παρεκκλίσεις. Μετά την έκδοση της ως άνω απόφασης, η ΕΠΠ υποχρεούται να προβεί στην οριστική παραλαβή των παρεχομένων υπηρεσιών ή/και παραδοτέων της Σύμβασης και να συντάξει σχετικό πρακτικό οριστικής παραλαβής, σύμφωνα με τα αναφερόμενα στην απόφαση.

β) Αν διαπιστωθεί ότι επηρεάζεται η καταλληλότητα, με αιτιολογημένη απόφαση του αρμόδιου αποφαινομένου οργάνου απορρίπτονται οι παρεχόμενες υπηρεσίες ή/και τα παραδοτέα, με την επιφύλαξη των οριζομένων στο Άρθρο 220 Ν. 4412/2016.

5. Αν παρέλθει χρονικό διάστημα μεγαλύτερο των τριάντα (30) ημερών από την ημερομηνία υποβολής του παραδοτέου από τον οικονομικό φορέα και δεν έχει εκδοθεί πρακτικό παραλαβής ή πρακτικό με παρατηρήσεις, θεωρείται ότι η παραλαβή έχει συντελεσθεί αυτοδίκαια.

6. Ανεξάρτητα από την, κατά τα ανωτέρω, αυτοδίκαιη παραλαβή και την πληρωμή του Αναδόχου, πραγματοποιούνται οι προβλεπόμενοι από τη Σύμβαση έλεγχοι από Επιτροπή που συγκροτείται με απόφαση του αρμοδίου αποφαινομένου οργάνου, στην οποία δεν μπορεί να συμμετέχουν ο πρόεδρος και τα μέλη της ΕΠΠ. Η παραπάνω νέα επιτροπή παραλαβής προβαίνει σε όλες τις διαδικασίες παραλαβής που προβλέπονται από την Σύμβαση και συντάσσει τα σχετικά πρακτικά.

7. Η εγγυητική επιστολή καλής εκτέλεσης δεν επιστρέφεται πριν την ολοκλήρωση όλων των προβλεπομένων από τη Σύμβαση ελέγχων και τη σύνταξη των σχετικών πρακτικών. Οποιαδήποτε ενέργεια που έγινε από την ΕΠΠ, δεν λαμβάνεται υπόψη.

8. Η παραλαβή των παρεχόμενων υπηρεσιών ή/και παραδοτέων γίνεται από επιτροπή παραλαβής που συγκροτείται, σύμφωνα με τις/την παραγράφους/αγγραφο 3 και 11 περ. δ' του άρθρου 221 του Ν. 4412/2016.
9. Σε περίπτωση οριστικής απόρριψης ολόκληρου ή μέρους των παρεχόμενων υπηρεσιών ή /και παραδοτέων, με έκπτωση επί της συμβατικής αξίας, με απόφαση της Αναθέτουσας Αρχής μπορεί να εγκρίνεται αντικατάσταση των υπηρεσιών ή/και παραδοτέων αυτών με άλλα, που να είναι σύμφωνα με τους όρους της Σύμβασης, μέσα σε τακτή προθεσμία που ορίζεται από την απόφαση αυτή.
10. Αν η αντικατάσταση γίνεται μετά τη λήξη της συνολικής διάρκειας της Σύμβασης, η προθεσμία που ορίζεται για την αντικατάσταση δεν μπορεί να είναι μεγαλύτερη του 25% της συνολικής διάρκειας της Σύμβασης, ο δε ανάδοχος υπόκειται σε ποινικές ρήτρες, σύμφωνα με το Άρθρο 218 του Ν. 4412/2016 και την παράγραφο 5.2 της Διακήρυξης της παρούσας, λόγω εκπρόθεσμης παράδοσης.
11. Αν ο Ανάδοχος δεν αντικαταστήσει τις υπηρεσίες ή/και τα παραδοτέα που απορρίφθηκαν μέσα στην προθεσμία που του τάχθηκε και εφόσον έχει λήξει η συνολική διάρκεια, κηρύσσεται έκπτωτος και υπόκειται στις προβλεπόμενες κυρώσεις. Για την απόρριψη των παραδοτέων και την τυχόν αντικατάσταση αυτών, εφαρμόζεται αναλογικά το Άρθρο 220 Ν. 4412/2016.

## Άρθρο 6 – Ποινικές Ρήτρες - Εκπτώσεις

1. Ο Ανάδοχος, με την επιφύλαξη της συνδρομής λόγων ανωτέρας βίας, κηρύσσεται υποχρεωτικά έκπτωτος από τη σύμβαση και από κάθε δικαίωμα που απορρέει από αυτήν:
  - α) στην περίπτωση της παρ. 7 του άρθρου 105 περί κατακύρωσης και σύναψης σύμβασης,
  - β) στην περίπτωση που δεν εκπληρώσει τις υποχρεώσεις του που απορρέουν από τη σύμβαση ή/και δεν συμμορφωθεί με τις σχετικές γραπτές εντολές της υπηρεσίας, που είναι σύμφωνες με τη σύμβαση ή τις κείμενες διατάξεις, εντός του συμφωνημένου χρόνου εκτέλεσης της σύμβασης,
  - γ) εφόσον δεν παράσχει τις υπηρεσίες ή δεν υποβάλει τα παραδοτέα ή δεν προβεί στην αντικατάστασή τους μέσα στον συμβατικό χρόνο ή στον χρόνο παράτασης που του δοθεί, σύμφωνα με τα όσα προβλέπονται στο άρθρο 217 ν. 4412/2016 περί διάρκειας σύμβασης παροχής υπηρεσίας και την παράγραφο 6.2 της παρούσας, με την επιφύλαξη της επόμενης παραγράφου.Στην περίπτωση συνδρομής λόγου έκπτωσης του αναδόχου από τη σύμβαση κατά την ως άνω περίπτωση (γ), η αναθέτουσα αρχή κοινοποιεί στον ανάδοχο ειδική όχληση, η οποία μνημονεύει τις διατάξεις του άρθρου 203 του ν. 4412/2016 και περιλαμβάνει συγκεκριμένη περιγραφή των ενεργειών στις οποίες οφείλει να προβεί ο ανάδοχος, προκειμένου να συμμορφωθεί, μέσα σε εύλογη προθεσμία που θα οριστεί με τη σχετική πρόσκληση, η οποία δεν μπορεί πάντως να είναι μικρότερη των δεκαπέντε

(15) ημερών. Αν η προθεσμία, που τεθεί με την ειδική όχληση, παρέλθει, χωρίς ο ανάδοχος να συμμορφωθεί, κηρύσσεται έκπτωτος μέσα σε προθεσμία τριάντα (30) ημερών από την άπρακτη πάροδο της προθεσμίας συμμόρφωσης.

Ο ανάδοχος δεν κηρύσσεται έκπτωτος για λόγους που αφορούν σε υπαιτιότητα του φορέα εκτέλεσης της σύμβασης ή αν συντρέχουν λόγοι ανωτέρας βίας.

Στον ανάδοχο που κηρύσσεται έκπτωτος από τη σύμβαση, επιβάλλονται, με απόφαση του αποφαινόμενου οργάνου, ύστερα από γνωμοδότηση του αρμόδιου οργάνου, το οποίο υποχρεωτικά καλεί τον ενδιαφερόμενο προς παροχή εξηγήσεων, αθροιστικά οι παρακάτω κυρώσεις:

α) ολική κατάπτωση της εγγύησης καλής εκτέλεσης της σύμβασης,

β) επιπλέον, σε βάρος του αναδόχου μπορεί να επιβληθεί και προσωρινός αποκλεισμός του από το σύνολο των συμβάσεων προμηθειών ή υπηρεσιών των φορέων που εμπíπτουν στις διατάξεις του ν. 4412/2016, κατά τα ειδικότερα προβλεπόμενα στο άρθρο 74, περί αποκλεισμού οικονομικού φορέα από δημόσιες συμβάσεις.

2. Αν οι υπηρεσίες παρασχεθούν/τα παραδοτέα παραδοθούν από υπαιτιότητα του Αναδόχου μετά τη λήξη της διάρκειας της Σύμβασης, και μέχρι λήξης του χρόνου της παράτασης που χορηγήθηκε είναι δυνατόν να επιβάλλονται εις βάρος του Αναδόχου ποινικές ρήτρες, με αιτιολογημένη απόφαση της Αναθέτουσας Αρχής, σύμφωνα με το Άρθρο 218 του Ν. 4412/2016.

Ποινικές ρήτρες μπορεί να επιβάλλονται και σε άλλες περιπτώσεις πλημμελούς εκτέλεσης των όρων της σύμβασης.

α) για καθυστέρηση που περιορίζεται σε χρονικό διάστημα που δεν υπερβαίνει το 50% της προβλεπόμενης συνολικής διάρκειας της σύμβασης ή σε περίπτωση τμηματικών/ενδιαμέσων προθεσμιών της αντίστοιχης προθεσμίας, επιβάλλεται ποινική ρήτρα 2,5% επί της συμβατικής αξίας χωρίς ΦΠΑ των υπηρεσιών που παρασχέθηκαν εκπρόθεσμα,

β) για καθυστέρηση που υπερβαίνει το 50% επιβάλλεται ποινική ρήτρα 5% χωρίς ΦΠΑ επί της συμβατικής αξίας των υπηρεσιών που παρασχέθηκαν εκπρόθεσμα,

γ) οι ποινικές ρήτρες για υπέρβαση των τμηματικών προθεσμιών είναι ανεξάρτητες από τις επιβαλλόμενες για υπέρβαση της συνολικής διάρκειας της σύμβασης και δύνανται να ανακαλούνται με αιτιολογημένη απόφαση της αναθέτουσας αρχής, αν οι υπηρεσίες που αφορούν στις ως άνω τμηματικές προθεσμίες παρασχεθούν μέσα στη συνολική της διάρκεια και τις εγκεκριμένες παρατάσεις αυτής και με την προϋπόθεση ότι το σύνολο της σύμβασης έχει εκτελεστεί πλήρως,

Το ποσό των ποινικών ρητρών αφαιρείται/συμψηφίζεται από/με την αμοιβή του αναδόχου.

Η επιβολή ποινικών ρητρών δεν στερεί από την αναθέτουσα αρχή το δικαίωμα να κηρύξει τον ανάδοχο έκπτωτο.

3. Οι ποινικές ρήτρες δεν επιβάλλονται και η έκπτωση δεν επέρχεται αν ο Ανάδοχος αποδείξει ότι η καθυστέρηση οφείλεται σε ανωτέρα βία ή σε υπαιτιότητα της Αναθέτουσας Αρχής.

4. Η Αναθέτουσα Αρχή έχει το δικαίωμα να κηρύξει έκπτωτο τον Ανάδοχο αν δεν εκπληρώνει ή εκπληρώνει πλημμελώς τις συμβατικές του υποχρεώσεις ή παραβιάζει ουσιώδη όρο της Σύμβασης που θα υπογραφεί, χωρίς να καταβάλλει οποιαδήποτε αποζημίωση.
5. Οι χρόνοι υπολογίζονται σε ημερολογιακές ημέρες, τα ποσά όπως προβλέπονται στη Σύμβαση (μη συμπεριλαμβανομένου ΦΠΑ) και οι προθεσμίες χωρίς μεταθέσεις. Όπου προσμετράται προθεσμία σε ημέρες, οι ημέρες αυτές είναι ημερολογιακές.
6. Οι ρήτρες της παρούσας θα περιέχονται στη Σύμβαση, θα επιβάλλονται με απόφαση της Αναθέτουσας Αρχής και θα παρακρατούνται από την επομένη πληρωμή του Αναδόχου ή θα καταβάλλονται από τον ίδιο ή θα καταπίπτουν από την αντίστοιχη Εγγύηση Καλής Εκτέλεσης
7. Σε περίπτωση Ένωσης/Κοινοπραξίας οι ως ανωτέρω ποινικές ρήτρες επιβάλλονται στα μέλη της Ένωσης/Κοινοπραξίας, τα οποία συμφωνείται να ευθύνονται αλληλεγγύως και εις ολόκληρον.

## Άρθρο 7 – Αμοιβή- Εγγυήσεις

1. Η αμοιβή που θα καταβληθεί από την Αναθέτουσα Αρχή στον Ανάδοχο ανέρχεται στο συνολικό ποσό των ΕΥΡΩ: ..... [..... + ΦΠΑ (24%) ....]. Υφίσταται δικαίωμα προαίρεσης πόσου ..... Το δικαίωμα προαίρεσης θα αφορά σε ..... και θα καλύψει πιθανές ανάγκες που θα προκύψουν κατά την υλοποίηση του έργου. Ειδικότερα, αφορά στα υπόλοιπα 11 από τα συνολικά 97 ΚΤΕΛ. Σε περίπτωση που ξεκινήσουν την υλοποίηση και μπορούν τεχνικά να ενταχθούν σε ένα από τα τμήματα της διακήρυξης, τότε θα ασκηθεί προαίρεση για το συγκεκριμένο ΚΤΕΛ και τμήμα. Ο Ανάδοχος αναλαμβάνει την εκτέλεση της σύμβασης θεωρώντας το συμβατικό αντάλλαγμα επαρκές, νόμιμο και εύλογο για την εκτέλεση του αντικειμένου της παρούσας, μετά από συνολική έρευνα που πραγματοποίησε πριν την κατάθεση της προσφοράς του. Στο τίμημα περιλαμβάνονται όλες οι ενδεχόμενες αμοιβές τρίτων καθώς και οι δαπάνες του Αναδόχου για την εκτέλεση του Έργου, χωρίς καμία περαιτέρω επιβάρυνση της Αναθέτουσας Αρχής. Το εν λόγω τίμημα, εκτός εάν ορίζεται ρητά το αντίθετο στην παρούσα, περιλαμβάνει επίσης όλες τις δαπάνες του Αναδόχου, οποιασδήποτε φύσης και είδους, οποτεδήποτε και για οποιαδήποτε αιτία απαιτηθούν, συμπεριλαμβανομένων και των εξόδων συσκευασίας, ναύλων, ασφαλιστρών, δασμών, εξόδων εκτελωνισμού, φυλάκτρων, μεταφορικών, φόρων, και κέρδους του Αναδόχου, ρητά συμφωνημένου ότι η ανωτέρω απαρίθμηση είναι ενδεικτική. Ο Ανάδοχος παραιτείται ρητά από τυχόν μελλοντική αξίωσή του από τα άρθρα 178, 179, 288 και ιδίως 388 Α.Κ., για το οποίο επιπλέον δηλώνει ότι αναδέχεται τον συγκεκριμένο κίνδυνο για το συγκεκριμένο Έργο και τη συγκεκριμένη σύμβαση, άλλως παραιτείται από τυχόν σχετική ενδεχόμενη αξίωσή του. Η Αναλυτική κατάσταση κόστους έχει ως αναφέρεται στο ΠΑΡΑΡΤΗΜΑ Ε της παρούσας, το οποίο αποτελεί αναπόσπαστο τμήμα αυτής.



2. Για την υπογραφή της Σύμβασης απαιτείται η παροχή **Εγγύησης Καλής Εκτέλεσης**, σύμφωνα με το άρθρο 72 παρ. 1 β) του ν. 4412/2016, το ύψος της οποίας ανέρχεται σε ποσοστό 4% επί της εκτιμώμενης αξίας της σύμβασης μη συνυπολογιζόμενων των δικαιωμάτων προαίρεσης και παράτασης της Σύμβασης, εκτός ΦΠΑ, ήτοι ποσού ..... και κατατίθεται πριν ή κατά την υπογραφή της Σύμβασης, διάρκειας οκτώ (8) μηνών από την υπογραφή της Σύμβασης.  
Σε περίπτωση ενεργοποίησης του δικαιώματος προαίρεσης, ο Ανάδοχος είναι υποχρεωμένος να καταθέσει νέα εγγύηση καλής εκτέλεσης, το ύψος της οποίας ανέρχεται σε ποσοστό 4% επί του ποσού της αξίας της προαίρεσης εκτός ΦΠΑ.
3. Η εγγύηση καλής εκτέλεσης, προκειμένου να γίνει αποδεκτή, πρέπει να περιλαμβάνει κατ' ελάχιστον τα αναφερόμενα στην παράγραφο 2.1.5. του ΠΑΡΑΡΤΗΜΑΤΟΣ ..... της παρούσας στοιχεία και επιπλέον τον αριθμό και τον τίτλο της σχετικής σύμβασης ή τα απαιτούμενα στο Άρθρο 72 παρ. 4 του Ν. 4412/2016
4. Η εγγύηση καλής εκτέλεσης της Σύμβασης καλύπτει συνολικά και χωρίς διακρίσεις την εφαρμογή όλων των όρων της σύμβασης και κάθε απαίτηση της αναθέτουσας αρχής έναντι του αναδόχου, συμπεριλαμβανομένης τυχόν ισόποσης προς αυτόν προκαταβολής.
5. Σε περίπτωση τροποποίησης της Σύμβασης κατά την παράγραφο 4.5 του ΠΑΡΑΡΤΗΜΑΤΟΣ .. της παρούσας, η οποία συνεπάγεται αύξηση της συμβατικής αξίας, ο ανάδοχος είναι υποχρεωμένος να καταθέσει πριν την τροποποίηση, συμπληρωματική εγγύηση το ύψος της οποίας ανέρχεται σε ποσοστό 4% επί του ποσού της αύξησης, εκτός ΦΠΑ.
6. Η εγγύηση καλής εκτέλεσης καταπίπτει σε περίπτωση παράβασης των όρων της σύμβασης, όπως αυτή ειδικότερα ορίζει.
7. Η εγγύηση καλής εκτέλεσης επιστρέφεται στο σύνολό της μετά την οριστική ποσοτική και ποιοτική παραλαβή του αντικειμένου της σύμβασης. Εάν στο πρωτόκολλο οριστικής ποιοτικής και ποσοτικής παραλαβής αναφέρονται παρατηρήσεις ή υπάρχει εκπρόθεσμη παράδοση, η επιστροφή των ως άνω εγγυήσεων γίνεται μετά την αντιμετώπιση των παρατηρήσεων και του εκπροθέσμου.

## Άρθρο 8 – Τρόπος Πληρωμής

1. Η πληρωμή του αναδόχου θα πραγματοποιηθεί σύμφωνα και με τα οριζόμενα στο ΠΑΡΑΡΤΗΜΑ Ι – Αναλυτική Περιγραφή Φυσικού και Οικονομικού Αντικειμένου της Σύμβασης, με τον πιο κάτω τρόπο:

Ποσοστό εκατό τοις εκατό (100%) του συμβατικού τιμήματος μετά την οριστική παραλαβή του έργου. Η πληρωμή του συμβατικού τιμήματος θα γίνεται με την προσκόμιση των νόμιμων παραστατικών και δικαιολογητικών που προβλέπονται από τις διατάξεις του Άρθρου 200 παρ. 5 του Ν. 4412/2016, καθώς και κάθε άλλου δικαιολογητικού που τυχόν ήθελε ζητηθεί από τις αρμόδιες υπηρεσίες που διενεργούν τον έλεγχο και την πληρωμή.

2. Τον Ανάδοχο βαρύνουν οι υπέρ τρίτων κρατήσεις, ως και κάθε άλλη επιβάρυνση, σύμφωνα με την κείμενη νομοθεσία, μη συμπεριλαμβανομένου ΦΠΑ, για την παροχή υπηρεσιών στον τόπο και με τον τρόπο που προβλέπεται στα έγγραφα της σύμβασης. Ιδίως βαρύνεται με κράτηση 0,10% η οποία υπολογίζεται επί της αξίας κάθε πληρωμής προ φόρων και κρατήσεων της αρχικής καθώς και κάθε συμπληρωματικής ή τροποποιητικής σύμβασης υπέρ της Ενιαίας Αρχής Δημοσίων Συμβάσεων (ΕΑΔΗΣΥ) (άρθρο 350 παρ. 3 του ν. 4412/2016).

## Άρθρο 9 – Λοιπές Υποχρεώσεις Αναδόχου – Υποχρεώσεις Αναθέτουσας Αρχής

1. Κατά την εκτέλεση της της παρούσας, όπως ισχύει με τα επ' αυτής Παραρτήματα ο Ανάδοχος τηρεί τις υποχρεώσεις στους τομείς του περιβαλλοντικού, κοινωνικοασφαλιστικού και εργατικού δικαίου, που έχουν θεσπιστεί με το δίκαιο της Ένωσης, το εθνικό δίκαιο, συλλογικές συμβάσεις ή διεθνείς διατάξεις περιβαλλοντικού, κοινωνικοασφαλιστικού και εργατικού δίκαιο, οι οποίες απαριθμούνται στο Παράρτημα Χ του Προσαρτήματος Α του ν. 4412/2016. Επιπλέον, κατά την εκτέλεση της παρούσας ο ανάδοχος υποχρεούται να τηρεί τις διατάξεις της νομοθεσίας περί υγείας και ασφάλειας των εργαζομένων και πρόληψης του επαγγελματικού κινδύνου. Η τήρηση των εν λόγω υποχρεώσεων από τον ανάδοχο και τους υπεργολάβους του ελέγχεται και βεβαιώνεται από τα όργανα που επιβλέπουν την εκτέλεση της σύμβασης και τις αρμόδιες δημόσιες αρχές και υπηρεσίες που ενεργούν εντός των ορίων της ευθύνης και της αρμοδιότητάς τους. Η αθέτηση της υποχρέωσης αυτής συνιστά σοβαρό επαγγελματικό παράπτωμα του οικονομικού φορέα κατά την έννοια Άρθρου 73 Ν. 4412/2016, κατά τα ειδικότερα οριζόμενα στις κείμενες διατάξεις.
2. Ο Ανάδοχος υποχρεούται να φέρει σε πέρας την ανατεθείσα Σύμβαση, όπως αυτό περιγράφεται στα Άρθρα της Σύμβασης, στα Παραρτήματα που προσαρτώνται και αποτελούν αναπόσπαστα μέρη της παρούσας και ακολουθώντας το χρονοδιάγραμμα που περιλαμβάνεται στο Παράρτημα Γ' της παρούσας.
3. Ο Ανάδοχος θα εκπληρώσει όλες τις υποχρεώσεις του που απορρέουν από την παρούσα Σύμβαση σύμφωνα με τα διεθνή πρότυπα και συστάσεις, την επιστημονική δεοντολογία με κάθε επιμέλεια και επαγγελματική δεξιότητα και με εκείνο το υψηλό βαθμό ικανότητας και επαγγελματικής κρίσης που αρμόζει σε φορείς αναγνωρισμένους για την επιστημονική και τεχνική κατάρτιση τους.
4. Η Σύμβαση οφείλει να εκτελεστεί σύμφωνα με το ισχύον θεσμικό πλαίσιο και τις αρχές της καλής πίστης και των χρηστών συναλλαγών.

5. Ο Ανάδοχος κατά την υπογραφή της παρούσας τεκμαίρεται ότι έχει πλήρη γνώση του συνόλου των συνθηκών εκτέλεσης του αντικειμένου της παρούσας και των αντιστοιχών κινδύνων. Ο Ανάδοχος φέρει την ευθύνη καλής και άρτιας εκτέλεσης του συνόλου του έργου που αναλαμβάνει. Αναλαμβάνει επίσης την εκτέλεση της σύμβασης θεωρώντας το συμβατικό αντάλλαγμα επαρκές, νόμιμο και αληθινό για την εκτέλεση του αντικειμένου της παρούσας μετά από συνολική έρευνα (τεχνικο-οικονομική) που πραγματοποίησε πριν την κατάθεση της προσφοράς του.
6. Καθ' όλη τη διάρκεια εκτέλεσης της Σύμβασης, ο Ανάδοχος θα πρέπει να συνεργάζεται στενά με την Αναθέτουσα Αρχή, υποχρεούται δε να λαμβάνει υπόψη του οποιοσδήποτε παρατηρήσεις της σχετικά με την εκτέλεση του αντικειμένου της Σύμβασης.
7. Ο Ανάδοχος υποχρεούται να παρίσταται σε υπηρεσιακές συνεδριάσεις που αφορούν στο Έργο (τακτικές και έκτακτες), παρουσιάζοντας τα απαραίτητα στοιχεία για την αποτελεσματική λήψη αποφάσεων.
8. Ο Ανάδοχος θα είναι πλήρως και αποκλειστικά μόνος υπεύθυνος για την τήρηση της ισχύουσας νομοθεσίας σε σχέση με οποιαδήποτε εργασία εκτελείται σε σχέση με την παρούσα Σύμβαση. Σε περίπτωση οποιασδήποτε παράβασης ή ζημίας που προκληθεί σε τρίτους υποχρεούται μόνος αυτός προς αποκατάστασή της.
9. Ο Ανάδοχος εγγυάται για τη διάθεση του αναφερομένου στην Προσφορά του, επιστημονικού και λοιπού προσωπικού, καθώς επίσης και συνεργατών, που θα διαθέτουν την απαιτούμενη εμπειρία, τεχνογνωσία και ικανότητα, ώστε να ανταποκριθούν πλήρως στις απαιτήσεις της Σύμβασης, υπόσχεται δε και βεβαιώνει ότι θα επιδεικνύουν πνεύμα συνεργασίας κατά τις επαφές τους με τις αρμόδιες υπηρεσίες και τα στελέχη της Αναθέτουσα Αρχή ή των εκάστοτε υποδεικνυόμενων από αυτήν προσώπων.
10. Ο Ανάδοχος οφείλει να ενεργεί με επιμέλεια και φροντίδα, ώστε να εμποδίζει πράξεις ή παραλείψεις, που θα μπορούσαν να έχουν αποτέλεσμα αντίθετο με το συμφέρον της Αναθέτουσας Αρχής.
11. Απαγορεύεται η εκχώρηση της Σύμβασης σε οποιοδήποτε τρίτο, χωρίς την προηγούμενη έγγραφη έγκριση της Αναθέτουσας Αρχής, η οποία δίδεται, κατά την απόλυτη κρίση της, σε όλως εξαιρετικές περιπτώσεις. Σε περίπτωση εκχώρησης, ο Ανάδοχος είναι υποχρεωμένος να προσκομίζει στην Αναθέτουσα Αρχή τα σχετικά συμφωνητικά σε πρώτη αίτηση αυτής. Σε καμία δε ανάλογη περίπτωση ο Ανάδοχος δεν απαλλάσσεται από τις συμβατικές του υποχρεώσεις και ευθύνες λόγω εκχώρησης, ούτε η Αναθέτουσα Αρχή συνδέεται συμβατικά με τα τρίτα αυτά πρόσωπα. Εάν το συμβατικό τίμημα εκχωρηθεί εν όλω ή εν μέρει σε Τράπεζα ή εάν εκχωρηθούν σε Τράπεζα οικονομικά στοιχεία της παρούσας, δηλαδή οι Επιχειρηματικές Απαιτήσεις με την μορφή factoring, κατά τα ως άνω, σε περίπτωση που, για λόγους που άπτονται στις συμβατικές σχέσεις μεταξύ των συμβαλλομένων μερών, δεν προκύψει εν όλω ή εν μέρει υπέρ της Τράπεζας το εκχωρούμενο τίμημα (ενδεικτικά αναφέρονται έκπτωση Αναδόχου, απομείωση συμβατικού τιμήματος, αναστολή εκτέλεσης της σύμβασης, διακοπή

σύμβασης, καταλογισμός ρητρών, συμβιβασμός κλπ.) η Αναθέτουσα Αρχή δεν έχει καμία ευθύνη έναντι της εκδοχέως Τράπεζας.

12. Απαγορεύεται στον Ανάδοχο η οποιαδήποτε προωθητική ενέργεια, διαφήμιση, ή άλλου τύπου παρεμφερής δραστηριότητα η οποία θα συνδεθεί με τις υπηρεσίες της παρούσας χωρίς την έγκριση της Αναθέτουσας Αρχής.

## Άρθρο 10 – Αποζημίωση για Ζημίες

1. Ο Ανάδοχος σε περίπτωση παράβασης οποιουδήποτε όρου της παρούσας Σύμβασης με τα επ' αυτής ΠΑΡΑΡΤΗΜΑΤΑ ή της Διακήρυξης ή της προσφοράς του, έχει υποχρέωση να αποζημιώσει την Αναθέτουσα Αρχή ή το Ελληνικό Δημόσιο, για κάθε θετική και αποθετική ζημία που προκάλεσε με αυτήν τη παράβαση εξ οιασδήποτε αιτίας και αν προέρχεται.
2. Η Αναθέτουσα Αρχή απαλλάσσεται από κάθε ευθύνη και υποχρέωση από τυχόν ατύχημα ή από κάθε άλλη αιτία κατά την εκτέλεση του έργου. Η Αναθέτουσα Αρχή επίσης δεν έχει υποχρέωση καταβολής αποζημίωσης για υπερωριακή απασχόληση ή οποιαδήποτε άλλη αμοιβή στο προσωπικό του Αναδόχου ή τρίτων.
3. Ο Ανάδοχος αποζημιώνει την Αναθέτουσα Αρχή σε περίπτωση οποιασδήποτε αγωγής, απαίτησης ή διαδικασίας κατά της Αναθέτουσας Αρχής εκ μέρους τρίτων για κάθε είδους ζημίες που προκλήθηκαν από οποιαδήποτε πράξη ή παράλειψη του αναδόχου κατά την εκτέλεση της παρούσας Σύμβασης. Εάν η ως άνω απαίτηση του τρίτου εγερθεί κατά της Αναθέτουσας Αρχής πριν τη λήξη της σύμβασης, η Αναθέτουσα Αρχή διατηρεί το δικαίωμα να παρακρατήσει από την αμοιβή του Αναδόχου το ύψος της απαίτησης του τρίτου μέχρι την τελεσίδικη δικαστική κρίση.

## Άρθρο 11 – Υπεργολαβίες

1. Ο Ανάδοχος εγγυάται για τη διάθεση των συνεργατών, που διαθέτουν την απαιτούμενη εμπειρία, τεχνογνωσία και ικανότητα, ώστε να ανταποκριθούν πλήρως στις απαιτήσεις της Σύμβασης.
2. Απαγορεύεται ρητά στον Ανάδοχο να αναθέσει οποιοδήποτε μέρος ή το σύνολο του Έργου υπεργολαβικά σε τρίτο φυσικό ή νομικό πρόσωπο, το οποίο δεν είχε συμπεριλάβει στην προσφορά του. Ο Ανάδοχος δεν απαλλάσσεται από τις συμβατικές του υποχρεώσεις και ευθύνες λόγω ανάθεσης της εκτέλεσης τμήματος/τμημάτων της σύμβασης σε υπεργολάβους. Η τήρηση των υποχρεώσεων της παρ. 2 του άρθρου 18 του ν. 4412/2016 από υπεργολάβους δεν αίρει την ευθύνη του κυρίου αναδόχου.
3. Κατά την υπογραφή της παρούσας ο κύριος ανάδοχος υποχρεούται να αναφέρει στην αναθέτουσα αρχή το όνομα, τα στοιχεία επικοινωνίας και τους νόμιμους εκπροσώπους των υπεργολάβων του, οι οποίοι

συμμετέχουν στην εκτέλεση αυτής, εφόσον είναι γνωστά τη συγκεκριμένη χρονική στιγμή. Επιπλέον, υποχρεούται να γνωστοποιεί στην αναθέτουσα αρχή κάθε αλλαγή των πληροφοριών αυτών, κατά τη διάρκεια της σύμβασης, καθώς και τις απαιτούμενες πληροφορίες σχετικά με κάθε νέο υπεργολάβο, τον οποίο ο κύριος ανάδοχος χρησιμοποιεί εν συνεχεία στην εν λόγω Σύμβαση, προσκομίζοντας τα σχετικά συμφωνητικά/δηλώσεις συνεργασίας. Σε περίπτωση διακοπής της συνεργασίας του Αναδόχου με υπεργολάβο/ υπεργολάβους της σύμβασης, αυτός υποχρεούται σε άμεση γνωστοποίηση της διακοπής αυτής στην Αναθέτουσα Αρχή, οφείλει δε να διασφαλίσει την ομαλή εκτέλεση του τμήματος/ των τμημάτων της σύμβασης είτε από τον ίδιο, είτε από νέο υπεργολάβο τον οποίο θα γνωστοποιήσει στην αναθέτουσα αρχή κατά την ως άνω διαδικασία. Σε περίπτωση που ο Ανάδοχος έχει στηριχθεί στις ικανότητες του υπεργολάβου όσον αφορά τη χρηματοοικονομική επάρκεια-τεχνική και επαγγελματική ικανότητα, σύμφωνα με τις απαιτήσεις της διακήρυξης θα πρέπει να προσκομιστούν αντίστοιχα στοιχεία με όσα είχαν προσκομιστεί από τον αρχικό υπεργολάβο και να τεκμηριωθεί σύμφωνα με την παράγραφο 2.2.8 του παραρτήματος Ε της παρούσας ότι ο νέος υπεργολάβος πληροί κατ' ελάχιστον τις προϋποθέσεις που πληρούσε ο αρχικός υπεργολάβος και ότι συνολικά οι απαιτήσεις της διακήρυξης εξακολουθούν να πληρούνται.

4. Η Αναθέτουσα Αρχή επαληθεύει τη συνδρομή των λόγων αποκλεισμού για τους υπεργολάβους, όπως αυτοί περιγράφονται στην παράγραφο 2.2.3 του παραρτήματος Ε της παρούσας και με τα αποδεικτικά μέσα της παραγράφου 2.2.9.2 του παραρτήματος Ε της παρούσας, εφόσον το(α) τμήμα(τα) της σύμβασης, το(α) οποίο(α) ο Ανάδοχος προτίθεται να αναθέσει υπό μορφή υπεργολαβίας σε τρίτους, υπερβαίνουν σωρευτικά το ποσοστό του τριάντα τοις εκατό (30%) της συνολικής αξίας της σύμβασης. Επιπλέον, προκειμένου να μην αθετούνται οι υποχρεώσεις της παρ. 2 του άρθρου 18 του ν. 4412/2016, δύναται να επαληθεύσει τους ως άνω λόγους και για τμήμα ή τμήματα της σύμβασης που υπολείπονται του ως άνω ποσοστού.
5. Όταν από την ως άνω επαλήθευση προκύπτει ότι συντρέχουν λόγοι αποκλεισμού απαιτεί ή δύναται να απαιτήσει την αντικατάστασή του, κατά τα ειδικότερα αναφερόμενα στις παρ. 5 και 6 του άρθρου 131 του ν. 4412/2016.

## Άρθρο 12 – Ανεκχώρητο

1. Η παρούσα Σύμβαση και όλα τα δικαιώματα και οι υποχρεώσεις που πηγάζουν από αυτήν, είναι προσωπικά των μερών και δεν μπορούν να μεταβιβαστούν ή να εκχωρηθούν, συνολικά ή εν μέρει, από κανένα από τα συμβαλλόμενα μέρη, χωρίς την έγγραφη συναίνεση του αντισυμβαλλόμενου.
2. Η εκχώρηση-μεταβίβαση της σύμβασης δύναται να συντελεσθεί αποκλειστικά και μόνο για ιδιαιτέρως σοβαρό λόγο και χρήζει πλήρους αιτιολόγησης τόσο ως προς το αίτημα του Αναδόχου όσο και ως προς

την εγκριτική απόφαση/συναίνεση της Αναθέτουσας Αρχής.

3. Ο σοβαρός λόγος δεν πρέπει σε καμία περίπτωση να προσβάλλει τα δικαιώματα των υποψήφιων αναδόχων που μετείχαν στην διαδικασία και θα είχαν δικαίωμα στην ανάθεση της σύμβασης μετά από τυχόν έκπτωση του Αναδόχου.
4. Σημειώνεται ότι πρέπει να υφίσταται νόμιμη αιτία που επιβάλλει την υποκατάσταση του αναδόχου από συγκεκριμένο τρίτο και ότι η πλήρωση των κριτηρίων επιλογής που ίσχυσαν για την ανάθεση της σύμβασης στο πρόσωπο εκείνου που υποκαθιστά δεν αρκεί δεδομένου ότι οι προϋποθέσεις αυτές πληρούνται και από τον δεύτερο στη σειρά κατάταξης υποψήφιο ανάδοχο.

## Άρθρο 13 – Εμπιστευτικότητα – Εχεμύθεια

1. Καθ' όλη τη διάρκεια της Σύμβασης αλλά και μετά τη λήξη ή λύση αυτής και για διάρκεια τουλάχιστον δύο (2) ετών, ο Ανάδοχος θα αναλάβει την υποχρέωση να τηρήσει εμπιστευτικές και να μη γνωστοποιήσει σε οποιοδήποτε τρίτο, οποιαδήποτε έγγραφα ή πληροφορίες που θα περιέλθουν σε γνώση του κατά την εκτέλεση των υπηρεσιών και την εκπλήρωση των υποχρεώσεων του.
2. Επίσης θα αναλάβει την υποχρέωση να μην γνωστοποιήσει μέρος ή το σύνολο του Έργου που θα εκτελέσει χωρίς την προηγούμενη έγγραφη έγκριση της Αναθέτουσας Αρχής.

### Ειδικότερα:

1. Ο Ανάδοχος υποχρεούται να διασφαλίσει ασφαλές πληροφορικό περιβάλλον ώστε ουδείς τρίτος προς την Αναθέτουσα Αρχή– υπερκείμενος ή υποκείμενος αυτής - να μπορεί να έχει πρόσβαση στο δίκτυο πληροφοριών του χωρίς την προηγούμενη δική της έγκριση.
2. Ο Ανάδοχος υποχρεούται να τηρεί εχεμύθεια ως προς τις εμπιστευτικές πληροφορίες και τα στοιχεία που σχετίζονται με τις δραστηριότητες της Αναθέτουσα Αρχή. Ως εμπιστευτικές πληροφορίες και στοιχεία νοούνται όσα δεν είναι γνωστά στους τρίτους, ακόμα και αν δεν έχουν χαρακτηριστεί από την Αναθέτουσα Αρχή ως εμπιστευτικά. Η τήρηση εμπιστευτικών πληροφοριών από τον Ανάδοχο διέπεται από τις κείμενες διατάξεις και το νομοθετικό πλαίσιο και πρέπει να είναι εφάμιλλη της εμπιστευτικότητας που τηρεί ο Ανάδοχος για τον δικό του Οργανισμό και για τις δικές τους πληροφορίες εμπιστευτικού χαρακτήρα.
3. Ο Ανάδοχος υποχρεούται να αποφεύγει οποιαδήποτε εμπλοκή των συμφερόντων του με τα συμφέροντα της Αναθέτουσας Αρχής, να παραδώσει με τη λήξη της Σύμβασης όλα τα στοιχεία, έγγραφα κλπ. που έχει στην κατοχή του και αφορούν στην Αναθέτουσα Αρχή, να τηρεί μια πλήρη σειρά των αρχείων και εγγράφων και του λοιπού υλικού που αφορά στην υλοποίηση και διοίκηση του Έργου καθώς και στις υπηρεσίες που θα παρέχονται στο πλαίσιο του Έργου από αυτόν. Τα αρχεία αυτά πρέπει

να είναι εύκολα διαχωρίσιμα από άλλα αρχεία του Αναδόχου που δεν αφορούν το Έργο.

4. Ο Ανάδοχος υποχρεούται να προστατεύει το απόρρητο και τα αρχεία που αφορούν σε προσωπικά δεδομένα ατόμων και που τυχόν έχει στην κατοχή του για την υλοποίηση και παραγωγική λειτουργία του Έργου, ακόμη και μετά τη λήξη του Έργου, να επιτρέπει στην Αναθέτουσα Αρχή και στα άτομα που ορίζονται από την Αναθέτουσα Αρχή να διενεργούν, κατόπιν έγγραφης αιτήσεως, ελέγχους των τηρούμενων αρχείων προκειμένου να αξιολογηθεί η δυνατότητα υλοποίησης και ολοκλήρωσης του Έργου με βάση τα αναφερόμενα στη Σύμβαση.
5. Ο Ανάδοχος οφείλει να λάβει όλα τα αναγκαία μέτρα προκειμένου να διασφαλίσει ότι και οι υπάλληλοι/συνεργάτες / υπεργολάβοι του γνωρίζουν και συμμορφώνονται με τις παραπάνω υποχρεώσεις. Τα συμβαλλόμενα μέρη συμφωνούν ότι σε περίπτωση υπαιτιότητας του Αναδόχου στην μη τήρηση των παραπάνω υποχρεώσεων εχεμύθειας, ο Ανάδοχος θα καταβάλλει στην Αναθέτουσα Αρχή ποινική ρήτρα ίση με το ποσό της αμοιβής του από τη Σύμβαση. Επίσης, η Αναθέτουσα Αρχή διατηρεί το δικαίωμα να απαιτήσει από τον Ανάδοχο την αποκατάσταση κάθε τυχόν περαιτέρω ζημίας.
6. Η Αναθέτουσα Αρχή καθ' όλη τη διάρκεια της Σύμβασης αλλά και μετά τη λήξη ή λύση αυτής και για διάρκεια τουλάχιστον δύο (2) ετών δεσμεύεται να τηρεί εμπιστευτικά τα στοιχεία που τίθενται στη διάθεσή της από τον Ανάδοχο εάν αφορούν σε τεχνικά στοιχεία ή πληροφορίες και τεχνογνωσία ή δικαιώματα πνευματικής ιδιοκτησίας εφόσον αυτά φέρουν την ένδειξη «εμπιστευτικό έγγραφο». Σε καμία περίπτωση η εμπιστευτικότητα δεν δεσμεύει την Αναθέτουσα Αρχή προς τις αρχές του Ελληνικού Κράτους και της Ευρωπαϊκής Ένωσης.
7. Η εμπιστευτικότητα αίρεται αυτοδικαίως σε περίπτωση εκκρεμούς δίκης, ένστασης, διαιτησίας, στο απολύτως αναγκαίο μέτρο και αποκλειστικά για χρήση της από τα μέρη, τους δικαστικούς παραστάτες καθώς και τους δικαστές της διαιτησίας.

## Άρθρο 14 – Πνευματικά Δικαιώματα – Κυριότητα

1. Όλα τα αποτελέσματα - μελέτες, στοιχεία και κάθε άλλο έγγραφο ή αρχείο σχετικό με το Έργο, καθώς και οι βάσεις δεδομένων, όπου επιτρέπεται και δεν αποτελεί απλώς παραχώρηση άδειας χρήσης, καθώς και όλα τα υπόλοιπα παραδοτέα που θα αποκτηθούν ή θα αναπτυχθούν από τον Ανάδοχο με δαπάνες του Έργου, θα αποτελούν αποκλειστική ιδιοκτησία της Αναθέτουσας Αρχής, που μπορούν να τα διαχειρίζονται πλήρως και να τα εκμεταλλεύονται (όχι εμπορικά), εκτός και αν ήδη προϋπάρχουν σχετικά πνευματικά δικαιώματα.
2. Τα αποτελέσματα θα είναι πάντοτε στη διάθεση των νομίμων εκπροσώπων της Αναθέτουσας Αρχής κατά τη διάρκεια ισχύος της Σύμβασης, και εάν βρίσκονται στην κατοχή του Αναδόχου, θα παραδοθούν στην Αναθέτουσα Αρχή κατά την καθ' οιονδήποτε τρόπο λήξη ή λύση της Σύμβασης. Σε περίπτωση αρχείων με στοιχεία σε ηλεκτρονική μορφή, ο Ανάδοχος υποχρεούται να συνοδεύσει την παράδοσή τους με



έγγραφο τεκμηρίωση και με οδηγίες για την ανάκτηση / διαχείρισή τους.

3. Με την οριστική παραλαβή του αντικειμένου της παρούσας τα δικαιώματα πνευματικής ιδιοκτησίας που θα παραχθούν κατά την εκτέλεση του Έργου και δεν εμπίπτουν στις παραπάνω παραγράφους μεταβιβάζονται από τον Ανάδοχο αυτοδίκαια στην Αναθέτουσα Αρχή η οποία θα είναι πλέον η αποκλειστική δικαιούχος επί του Έργου και θα φέρει όλες τις εξουσίες που απορρέουν από αυτό, ενδεικτικά και όχι περιοριστικά αναφερομένων της εξουσίας οριστικής ή προσωρινής αναπαραγωγής του λογισμικού με κάθε μέσο και μορφή, εν όλω ή εν μέρει, την εξουσία φόρτωσης, εμφάνισης στην οθόνη, εκτέλεσης μεταβίβασης, αντιγραφής, αποθήκευσης αλλά και τροποποίησης χωρίς άδεια του Αναδόχου, η οποία σε κάθε περίπτωση παρέχεται ανέκκλητα δια της υπογραφής της Σύμβασης.

## Άρθρο 15 – Προστασία Δεδομένων Προσωπικού Χαρακτήρα

1. Οι πληροφορίες της Αναθέτουσας Αρχής οι οποίες θα τύχουν οποιασδήποτε μορφής επεξεργασία από τον Ανάδοχο, τους εργαζόμενους, τους συνεργάτες αυτού και τους τυχόν υπεργολάβους (οποιαδήποτε σχέση έχουν με τον Ανάδοχο) ενδέχεται να περιέχουν και δεδομένα προσωπικού χαρακτήρα, όπως ορίζονται στον Γενικό Κανονισμό Προστασίας Δεδομένων (Άρθρα 4, 9, 10 ΓΚΠΔ).
2. Η επεξεργασία δεδομένων προσωπικού χαρακτήρα πραγματοποιείται αποκλειστικά για τον σκοπό που αφορά το αντικείμενο του έργου ή/και των υπηρεσιών που αναλαμβάνει να παράσχει ο Ανάδοχος στην Αναθέτουσα Αρχή, δυνάμει της παρούσας Σύμβασης και μόνο στην έκταση που επιβάλλει ο σκοπός της επεξεργασίας σύμφωνα το αντικείμενο του έργου ή των υπηρεσιών που έχει αναλάβει να παρέχει.
3. Η επεξεργασία των δεδομένων προσωπικού χαρακτήρα θα εκτελείται σύμφωνα με τους όρους και συμφωνίες της παρούσας Σύμβασης και τις Οδηγίες της Αναθέτουσας Αρχής. Η Ανάδοχος δεσμεύεται ως προς την εφαρμογή και συμμόρφωση προς την ισχύουσα νομοθεσία για την προστασία δεδομένων προσωπικού χαρακτήρα (ιδίως Γενικός Κανονισμός Προστασίας Δεδομένων – 2016/679/ΕΕ), όπως ερμηνεύεται ιδίως από τις Αποφάσεις ή Γνωμοδοτήσεις της Αρχής Προστασίας Δεδομένων Προσωπικού Χαρακτήρα - ΑΠΔΠΧ) και του Ευρωπαϊκού Συμβουλίου Προστασίας Δεδομένων.
4. Τα αρχεία που δημιουργούνται με την συλλογή, επεξεργασία και αποθήκευση των πληροφοριών που ενδέχεται να περιέχουν και προσωπικά δεδομένα, και γενικότερα όλων των ανάλογων μορφών αρχείων και πληροφοριών της Αναθέτουσας Αρχής, από τον Ανάδοχο, ανήκουν κατ' αποκλειστικότητα στην Αναθέτουσα Αρχή.
5. Ο Ανάδοχος βεβαιώνει και εγγυάται στην Αναθέτουσα Αρχή ότι θα λαμβάνει όλα τα απαραίτητα οργανωτικά και τεχνικά μέτρα για την ασφάλεια των πληροφοριών που ενδέχεται να περιέχουν και προσωπικά δεδομένα, και γενικότερα όλων των ανάλογων μορφών αρχείων και πληροφοριών της Αναθέτουσας Αρχής, καθώς και για την προστασία τους από τυχαία ή αθέμιτη καταστροφή, τυχαία



απώλεια, αλλοίωση, απαγορευμένη διάδοση και κάθε άλλη μορφή αθέμιτης επεξεργασίας, στο πλαίσιο των καθηκόντων του που πηγάζουν από την παρούσα Σύμβαση.

6. Ο Ανάδοχος δεσμεύεται δυνάμει της παρούσας Σύμβασης να μην αποκαλύπτει, κοινοποιεί, διαθέτει πληροφορίες, εμπιστευτικού χαρακτήρα ή να επιτρέπει ή να καθιστά δυνατή την πρόσβαση οποιοδήποτε τρίτου άμεσα ή έμμεσα την κοινοποίηση ή δημοσιοποίηση εμπιστευτικών πληροφοριών σε οποιονδήποτε τρίτο.
7. Οι υποχρεώσεις της παραγράφου αυτής βαρύνουν τον Ανάδοχο και τυχόν ανάθεσης εκτέλεσης τμήματος ή του συνόλου της παρούσας σύμβασης σε υπεργολάβο τρίτο, όπως αναλυτικά ρυθμίζεται αυτό στην παράγραφο 12 της παρούσας.
8. Ο νόμιμος εκπρόσωπος του Αναδόχου θα υπογράψει Συμφωνητικό Επεξεργασίας Δεδομένων προσωπικού χαρακτήρα (Data Processing Agreement - DPA) το οποίο θα αποτελεί το ΠΑΡΑΡΤΗΜΑ Ζ' της παρούσας.

## Άρθρο 16 – Λόγοι Ανωτέρας Βίας

1. Λόγοι Ανωτέρας βίας υπάρχει όταν η ενέργεια ενός εκ των δύο συμβαλλομένων, παρακωλύεται από τυχαίο και απρόβλεπτο γεγονός το οποίο δεν ήταν δυνατό να αποτραπεί ακόμη και με μέτρα άκρας επιμέλειας και σύνεσης.
2. Συμφωνείται ότι εάν στην παρούσα σύμβαση και στα παραρτήματά της έχουν συνομολογηθεί προθεσμίες, μέσα στις οποίες ο ένας εκ των συμβαλλομένων είναι υποχρεωμένος να κάνει μια ενέργεια ή να εκτελέσει κάποιο έργο, σε περίπτωση ανωτέρας βίας η λήξη των προθεσμιών αυτών αναστέλλεται, για ίσο χρονικό διάστημα προς το διάστημα που διήρκεσε αποδεδειγμένα το γεγονός που συνιστά ανωτέρα βία.
3. Εφόσον το συμβαλλόμενο μέρος κάνει την ενέργεια ή εκτελέσει το έργο μέσα στην συμφωνηθείσα προθεσμία, συν το χρόνο που διήρκεσε το γεγονός που συνιστά την ανωτέρα βία, καμία απολύτως συνέπεια, οποιασδήποτε μορφής, δεν θα επέρχεται σε βάρος του από την αιτία αυτή, εκτός εάν άλλως έχει, τυχόν συμφωνηθεί ειδικά στην παρούσα σύμβαση.
4. Επίσης, συμφωνείται ότι σε περίπτωση παράβασης οποιουδήποτε από τους όρους της παρούσας σύμβασης από τα συμβαλλόμενα μέρη, εάν η παράβαση αυτών από το ένα μέρος οφείλεται αποκλειστικά σε ανωτέρα βία, καμία απολύτως συνέπεια, εκ των οριζομένων στην παρούσα σύμβαση, δεν θα επέρχεται σε βάρος της, εάν το συμβαλλόμενο μέρος εκπληρώσει το συγκεκριμένο όρο της σύμβασης μόλις εκλείψει το γεγονός που συνιστούσε την περίπτωση της ανωτέρας βίας και παρέλθει και ο χρόνος που διήρκεσε αυτή, εκτός εάν άλλως έχει, τυχόν, συμφωνηθεί ειδικά στην παρούσα σύμβαση.

5. Τέλος, συμφωνείται ότι για να είναι νόμιμη η επίκληση, από οποιουσδήποτε από τους συμβαλλόμενους, της ύπαρξης ανωτέρας βίας υπέρ αυτού, πρέπει ο επικαλούμενος αυτήν α) μέσα σε πέντε (5) εργάσιμες μέρες από την ημέρα που θα λάβει χώρα το συγκεκριμένο γεγονός, που κατά την άποψή του συνιστά περίπτωση ανωτέρας βίας, να το γνωστοποιήσει με έγγραφό του στον αντισυμβαλλόμενο και β) μέσα σε πέντε (5) εργάσιμες ημέρες από την ημέρα που θα εκλείψει το γεγονός αυτό, να το γνωστοποιήσει πάλι, με έγγραφό του, στον αντισυμβαλλόμενο, αναφέροντας συγχρόνως σ' αυτό το συνολικό χρόνο που διήρκεσε, το γεγονός που συνιστούσε την περίπτωση ανωτέρας βίας. Εάν ο αντισυμβαλλόμενος, ενεργώντας εύλογα και καλόπιστα, δεν αρνηθεί μέσα σε πέντε (5) εργάσιμες ημέρες, από την επόμενη των προαναφερόμενων προς αυτόν γνωστοποιήσεων, με έγγραφό του, το αληθές και νόμιμο του ισχυρισμού του εκ των συμβαλλομένων επικαλεσθέντος την συνδρομή ανωτέρας βίας, θεωρείται ότι αποδέχεται και συνομολογεί αυτόν. Εάν όμως αρνηθεί, με έγγραφό του, το αληθές και νόμιμο αυτού, το θέμα παραπέμπεται και επιλύεται οριστικά από τα αρμόδια Δικαστήρια της Αθήνας σύμφωνα με το Άρθρο 20 της παρούσας σύμβασης.

## Άρθρο 17 – Καταγγελία και Λύση της Σύμβασης

1. Η Αναθέτουσα Αρχή δικαιούται να καταγγείλει τη Σύμβαση μεταξύ άλλων και για οποιαδήποτε από τις ακόλουθες περιπτώσεις:
- α) Ο Ανάδοχος δεν υλοποιεί το αντικείμενο της παρούσας με τον τρόπο που ορίζεται στη Σύμβαση, με τα επ' αυτής Παραρτήματα, ή/και παραβιάζει οποιονδήποτε όρο της παρούσας.
  - β) Ο Ανάδοχος εκχωρεί τη Σύμβαση ή αναθέτει εργασίες υπεργολαβικά χωρίς την άδεια της Αναθέτουσας Αρχής.
  - γ) Ο Ανάδοχος πτωχεύσει, τεθεί υπό αναγκαστική διαχείριση ή εκκαθάριση, λυθεί ή ανακληθεί η άδεια λειτουργίας του ή γίνουν πράξεις αναγκαστικής εκτελέσεως σε βάρος του, στο σύνολο ή σε σημαντικό μέρος των περιουσιακών του στοιχείων.
  - δ) Εκδίδεται τελεσίδικη απόφαση κατά του Αναδόχου για αδίκημα σχετικό με την άσκηση του επαγγέλματός του.
  - ε) Ο Ανάδοχος καταδικασθεί αμετάκλητα για ένα από τους αναφερόμενους λόγους του άρθρου 73 του ν. 4412/2016.
  - στ) Η Σύμβαση έχει υποστεί ουσιώδη τροποποίηση, κατά την έννοια της παρ. 4 του Άρθρου 132 του Ν. 4412/2016, που θα απαιτούσε νέα διαδικασία σύναψης Σύμβασης.

ζ) Ο Ανάδοχος, κατά το χρόνο της ανάθεσης της Σύμβασης, τελούσε σε μια από τις καταστάσεις που αναφέρονται στην παράγραφο 2.2.3.1 του ΠΑΡΑΡΤΗΜΑΤΟΣ Ε της παρούσας και, ως εκ τούτου, θα έπρεπε να έχει αποκλειστεί από τη διαδικασία σύναψης της Σύμβασης.

η) Ο Ανάδοχος καταδικαστεί αμετάκλητα, κατά τη διάρκεια εκτέλεσης της σύμβασης, για ένα από τα αδικήματα που αναφέρονται στην παρ. 2.2.3.1 της Διακήρυξης της παρούσας

θ) Η Σύμβαση δεν έπρεπε να ανατεθεί στον Ανάδοχο λόγω σοβαρής παραβίασης των υποχρεώσεων που υπέχει από τις Συνθήκες και την Οδηγία 2014/24/ΕΕ, η οποία έχει αναγνωριστεί με απόφαση του Δικαστηρίου της Ένωσης στο πλαίσιο διαδικασίας δυνάμει του άρθρου 258 της ΣΛΕ.]

ι) Ο Ανάδοχος παραβεί αποδεδειγμένα τις υποχρεώσεις του που απορρέουν από την δέσμευση ακεραιότητας της παρ. 4.3.6. της Διακήρυξης της παρούσας.

2. Η Αναθέτουσα Αρχή δύναται να κηρύξει τον Ανάδοχο έκπτωτο, σύμφωνα με τις ισχύουσες διατάξεις.
3. Τα αποτελέσματα της καταγγελίας επέρχονται από την περιέλευση στον Ανάδοχο της εκ μέρους της Αναθέτουσας Αρχής καταγγελίας. Κατ' εξαίρεση, η Αναθέτουσα Αρχή δύναται, κατ' ενάσκηση της διακριτικής της ευχέρειας, για όσες από τις περιπτώσεις καταγγελίας είναι αυτό δυνατό, να τάξει εύλογη (κατ' αυτήν) προθεσμία θεραπείας της παραβάσεως, οπότε τα αποτελέσματα της καταγγελίας επέρχονται αυτόματα με την πάροδο της ταχθείσας προθεσμίας, εκτός εάν η Αναθέτουσα Αρχή γνωστοποιήσει εγγράφως προς τον Ανάδοχο ότι θεωρεί την παράβαση θεραπευθείσα.
4. Με την μετά από καταγγελία της Αναθέτουσας Αρχής λύση της Σύμβασης, ο Ανάδοχος υποχρεούται μετά από αίτηση της Αναθέτουσας Αρχής:
  - α) Να απόσχει από την διενέργεια οποιασδήποτε εργασίας, έργου, παροχής υπηρεσιών ή εκτέλεσης υποχρεώσεώς του που πηγάζει από τη Σύμβαση, πλην εκείνων που επιβάλλονται για την διασφάλιση προϊόντων, εργασιών και εγκαταστάσεων.
  - β) Να παραδώσει, σε χρόνο που θα προσδιορίσει η Αναθέτουσα Αρχή, όποιο έργο, εργασία ή προϊόν (ολοκληρωμένο ή μη) έχει εκπονήσει ή έχει στην κατοχή του καθώς και τα πάσης φύσεως υποστηρικτικά έγγραφα και μέσα (ψηφιακά ή μη) και να μεριμνήσει όπως οι συνεργάτες του πράξουν το ίδιο.
  - γ) Να παραδώσει στην Αναθέτουσα Αρχή κάθε εξοπλισμό, υλικά ή άλλα αγαθά που αφορούν άμεσα ή έμμεσα το έργο και ευρίσκονται στην κατοχή του, εγγυώμενος ότι οι συνεργάτες του θα πράξουν το ίδιο.
5. Το συντομότερο δυνατό μετά την καταγγελία της Σύμβασης, η Αναθέτουσα Αρχή βεβαιώνει την αξία του παρασχεθέντος μέρους του εξοπλισμού καθώς και κάθε οφειλή έναντι του Αναδόχου κατά την ημερομηνία καταγγελίας.
6. Η Αναθέτουσα Αρχή αναστέλλει, στις ως άνω περιπτώσεις που δικαιολογούν την καταγγελία της σύμβασης, την καταβολή οποιουδήποτε ποσού πληρωτέου σύμφωνα με την Σύμβαση προς τον

Ανάδοχο μέχρις εκκαθάρισεως των μεταξύ τους υποχρεώσεων και οι εγγυητικές επιστολές καταπίπτουν.

7. Η Αναθέτουσα Αρχή δικαιούται να απαιτήσει πρόσθετα από τον Ανάδοχο αποζημίωση για κάθε ζημία που υπέστη για το τμήμα του έργου που δεν μπορεί, λόγω πλημμελούς εκτελέσεως της Σύμβασης, να χρησιμοποιηθεί για τον προοριζόμενο σκοπό.

## Άρθρο 18 – Λοιπές Διατάξεις

1. Ο Ανάδοχος έχει την αποκλειστική ευθύνη συμμόρφωσης με τις νομικές υποχρεώσεις τις οποίες υπέχει, ιδίως όσες απορρέουν από το εργατικό δίκαιο, το φορολογικό δίκαιο και την κοινωνική νομοθεσία.
2. Όλοι οι όροι της παρούσας είναι ουσιώδεις, τυχόν ακυρότητα ή ακυρωσία ενός εξ αυτών δεν επιφέρει την ακυρότητα του συνόλου το οποίο ισχύει ως έχει.
3. Κανένα σημείο της παρούσας Σύμβασης δεν πρέπει να ερμηνεύεται με τέτοιον τρόπο ώστε να παρέχει δικαιώματα ή ωφέλειες σε φυσικό ή νομικό πρόσωπο που δεν είναι μέρος στην παρούσα Σύμβαση, εκτός εάν έχει ρητά προβλεφθεί διαφορετικά.
4. Σε περίπτωση διαφορών που ενδεχομένως προκύψουν σχετικά με την ερμηνεία ή την εκτέλεση ή την εφαρμογή της Σύμβασης ή εξ' αφορμής της, η Αναθέτουσα Αρχή και ο Ανάδοχος καταβάλλουν κάθε προσπάθεια για τη φιλική επίλυσή τους, σύμφωνα με τους κανόνες της καλής πίστης και των χρηστών συναλλακτικών ηθών.
5. Σε περίπτωση ασάφειας ή διαφορετικής ρύθμισης μεταξύ των συμβατικών τευχών, η σειρά προτεραιότητας και ισχύος είναι η ακόλουθη:
  - 1) Η παρούσα Σύμβαση με τα επισυναπτόμενα σε αυτήν Παραρτήματα Α, Β, Γ, και Δ τα οποία αποτελούν ενιαίο και αναπόσπαστο μέρος της.
  - 2) Η υπ' αριθμ. .... Διακήρυξη που αποτελεί το Παράρτημα Ε της παρούσας.
  - 3) Η με αριθμ. πρωτ. .... προσφορά του Αναδόχου που αποτελεί το Παράρτημα ΣΤ της παρούσας.
6. Για τα θέματα που καθορίζονται στην παρούσα, κανένα συναφές κείμενο ή έγγραφο ή στοιχείο προϋπάρχον αυτής δεν έχει οποιαδήποτε ισχύ ή μπορεί να ληφθεί υπ' όψιν για την ερμηνεία των όρων της παρούσας, εκτός αν ρητώς καθορίζεται διαφορετικά στη παρούσα σύμβαση.
7. Αντίκλητος του Αναδόχου, στον οποίο μπορούν να γίνονται όλες οι κοινοποιήσεις από την Αναθέτουσα Αρχή προς τον Ανάδοχο ορίζεται με την παρούσα ο κ. ...., κάτοικος ....., οδός ....., τηλ. ...., fax : ....., e-mail: ..... Η κοινοποίηση εγγράφων από την Αναθέτουσα Αρχή στον Ανάδοχο θα γίνεται ταχυδρομικά στη διεύθυνση αυτή.

## Άρθρο 19 – Εφαρμοστέο Δίκαιο – Δωσιδικία

1. Η παρούσα Σύμβαση διέπεται από το Ελληνικό Δίκαιο. Για κάθε διαφορά που τυχόν προκύψει κατά την εκτέλεση της παρούσας σύμβασης, θα καταβάλλεται κάθε δυνατή προσπάθεια από τους συμβαλλόμενους για φιλική διευθέτησή της με βάση τις αρχές της καλής πίστης και των συναλλακτικών ηθών. Σε περίπτωση που δεν επιτευχθεί η φιλική διευθέτηση της διαφοράς, τότε η δικαστική επίλυση οποιασδήποτε διαφοράς τυχόν προκύψει σχετικά με την παρούσα Σύμβαση, επιλύεται με την άσκηση προσφυγής ή αγωγής στο Διοικητικό Εφετείο της Περιφέρειας της Αθήνας, κατά τα ειδικότερα οριζόμενα στις παρ. 1 έως και 6 του άρθρου 205<sup>Α</sup> του Ν. 4412/2016. Πριν από την άσκηση της προσφυγής στο Διοικητικό Εφετείο προηγείται υποχρεωτικά η τήρηση της προβλεπόμενης στο Άρθρο 205 ενδικοφανούς διαδικασίας, διαφορετικά η προσφυγή απορρίπτεται ως απαράδεκτη.
2. Όλοι οι όροι της παρούσας Σύμβασης είναι δεσμευτικοί, ισχύουν υπέρ και κατά των συμβαλλομένων και των αντιστοίχων ειδικών και καθολικών διαδόχων αυτών. Τα συμβαλλόμενα μέρη συμφωνούν και αποδέχονται ότι κάθε ένας και όλοι οι όροι της παρούσας σύμβασης είναι βασικοί και ουσιώδεις. Συνεπώς αποδέχονται και διαβεβαιώνουν ότι καθένας θα εκπληρώσει καλόπιστα όλες τις υποχρεώσεις του σύμφωνα με την παρούσα Σύμβαση.
3. Με εξαίρεση τα προβλεπόμενα στην παρούσα δικαιώματα που πρέπει να ασκούνται εντός ορισμένης προθεσμίας, ενδεχόμενη μη ενάσκηση δικαιώματος από οποιοδήποτε μέρος ή παράλειψη να απαιτήσει την εκπλήρωση κάποιου από τους όρους της παρούσας σύμβασης δεν συνεπάγεται παραίτηση από το δικαίωμα ούτε εμποδίζει την ακόλουθη εκτέλεση του όρου αυτού.
4. Σε κάθε περίπτωση διακοπής της εκτέλεσης της παρούσας Σύμβασης, η Αναθέτουσα Αρχή διατηρεί τα αποκλειστικά δικαιώματα αξιοποίησης των μέχρι τότε παραχθέντων αποτελεσμάτων.
5. Οποιαδήποτε κοινοποίηση ή ειδοποίηση ή γνωστοποίηση που είναι απαραίτητη δυνάμει των όρων της παρούσας θα απευθύνεται στη διεύθυνση που έκαστος των συμβαλλόμενων μερών δήλωσε στην αρχή της σύμβασης ή σε κάθε περίπτωση στην έδρα του.

## Άρθρο 20 – Θέση της σύμβασης σε ισχύ

Η παρούσα Σύμβαση τίθεται σε ισχύ από την ημερομηνία υπογραφής της από τα συμβαλλόμενα μέρη.

## Άρθρο 21 – Τροποποίηση όρων της Σύμβασης

1. Η Σύμβαση μπορεί να τροποποιείται κατά τη διάρκειά της, χωρίς να απαιτείται νέα διαδικασία σύναψης

# 23PROC011974545 2023-01-11

«Διασύνδεση των συστημάτων ηλεκτρονικού εισιτηρίου των ΚΤΕΛ με το κεντρικό πληροφοριακό σύστημα διαχείρισης ακαδημαϊκής ταυτότητας»

---

Σύμβασης, μόνο σύμφωνα με τους όρους και τις προϋποθέσεις του άρθρου 132 του ν. 4412/2016 και κατόπιν γνωμοδότησης του αρμοδίου οργάνου.

2. Τροποποιήσεις ή αλλαγές της Σύμβασης επιτρέπονται και πραγματοποιούνται με έγγραφη συμφωνία των συμβαλλόμενων μερών, η οποία θα αποτελεί παράρτημα της αρχικής σύμβασης. Καμία τροποποίηση, διαγραφή, προσθήκη, ακύρωση, παραίτηση ή άλλη μεταβολή όρου ή διατάξεως της παρούσας σύμβασης δεν θα είναι ισχυρή, εκτός εάν έχει διατυπωθεί εγγράφως και φέρει τις υπογραφές των εξουσιοδοτημένων εκπροσώπων των συμβαλλόμενων μερών.

Σε πίστωση των ανωτέρω, συντάχθηκε το παρόν σε τρία (3) πρωτότυπα, δύο (2) έλαβε η Αναθέτουσα και ένα (1) ο Ανάδοχος.

## ΤΑ ΣΥΜΒΑΛΛΟΜΕΝΑ ΜΕΡΗ

## ΡΗΤΡΑ ΑΚΕΡΑΙΟΤΗΤΑΣ

Δηλώνω/ούμε ότι δεσμευόμαστε ότι σε όλα τα στάδια που προηγήθηκαν της κατακύρωσης της σύμβασης δεν ενήργησα/ενεργήσαμε αθέμιτα, παράνομα ή καταχρηστικά και ότι θα εξακολουθήσω/ουμε να ενεργώ/ούμε κατ' αυτόν τον τρόπο κατά το στάδιο εκτέλεσης της σύμβασης αλλά και μετά τη λήξη αυτής.

Ειδικότερα ότι:

- 1) δεν διέθετα/διαθέταμε εσωτερική πληροφόρηση, πέραν των στοιχείων που περιήλθαν στη γνώση και στην αντίληψη μου/μας μέσω των εγγράφων της σύμβασης και στο πλαίσιο της συμμετοχής μου/μας στη διαδικασία σύναψης της σύμβασης και των προκαταρκτικών διαβουλεύσεων στις οποίες συμμετείχα/με και έχουν δημοσιοποιηθεί.
- 2) δεν πραγματοποίησα/ήσαμε ενέργειες νόθευσης του ανταγωνισμού μέσω χειραγώγησης των προσφορών, είτε ατομικώς είτε σε συνεργασία με τρίτους, κατά τα οριζόμενα στο δίκαιο του ανταγωνισμού.
- 3) δεν διενήργησα/διενεργήσαμε ούτε θα διενεργήσω/ήσουμε πριν, κατά τη διάρκεια ή και μετά τη λήξη της σύμβασης παράνομες πληρωμές για διευκολύνσεις, εξυπηρετήσεις ή υπηρεσίες που αφορούν τη σύμβαση και τη διαδικασία ανάθεσης.
- 4) δεν πρόσφερα/προσφέραμε ούτε θα προσφέρω/ουμε πριν, κατά τη διάρκεια ή και μετά τη λήξη της σύμβασης, άμεσα ή έμμεσα, οποιαδήποτε υλική εύνοια, δώρο ή αντάλλαγμα σε υπαλλήλους ή μέλη συλλογικών οργάνων της αναθέτουσας αρχής, καθώς και συζύγους και συγγενείς εξ αίματος ή εξ αγχιστείας, κατ' ευθεία μεν γραμμή απεριορίστως, εκ πλαγίου δε έως και τέταρτου βαθμού ή συνεργάτες αυτών ούτε χρησιμοποίησα/χρησιμοποίησαμε ή θα χρησιμοποιήσω/χρησιμοποιήσουμε τρίτα πρόσωπα, για να διοχετεύσουν χρηματικά ποσά στα προαναφερόμενα πρόσωπα.
- 5) δεν θα επιχειρήσω/ουμε να επηρεάσω/ουμε με αθέμιτο τρόπο τη διαδικασία λήψης αποφάσεων της αναθέτουσας αρχής, ούτε θα παράσχω-ουμε παραπλανητικές πληροφορίες οι οποίες ενδέχεται να επηρεάσουν ουσιωδώς τις αποφάσεις της αναθέτουσας αρχής καθ' όλη τη διάρκεια της εκτέλεσης της σύμβασης αλλά και μετά τη λήξη της,
- 6) δεν έχω/ουμε προβεί ούτε θα προβώ/ούμε, άμεσα (ο ίδιος) ή έμμεσα (μέσω τρίτων προσώπων), σε οποιαδήποτε πράξη ή παράλειψη [εναλλακτικά: ότι δεν έχω-ουμε εμπλακεί και δεν θα εμπλακώ-ουμε σε οποιαδήποτε παράτυπη, ανέντιμη ή απατηλή συμπεριφορά (πράξη ή παράλειψη)] που έχει ως στόχο την παραπλάνηση [/εξαπάτηση] οποιουδήποτε προσώπου ή οργάνου της αναθέτουσας αρχής εμπλεκόμενου σε οποιαδήποτε διαδικασία σχετική με την εκτέλεση της σύμβασης (όπως ενδεικτικά στις διαδικασίες παρακολούθησης και παραλαβής), την απόκρυψη πληροφοριών από αυτό, τον εξαναγκασμό αυτού σε ή/και την αθέμιτη απόσπαση από αυτό ρητής ή σιωπηρής συγκατάθεσης στην παραβίαση ή παράκαμψη νομίμων ή συμβατικών υποχρεώσεων που σχετίζονται με την εκτέλεση της σύμβασης, ή τυχόν έγκρισης, θετικής γνώμης ή απόφασης παραλαβής (μέρους ή όλου) του συμβατικού αντικείμενου ή/και καταβολής (μέρους ή όλου) του συμβατικού τιμήματος,

7) ότι θα απέχω/ουμε από οποιαδήποτε εν γένει συμπεριφορά που συνιστά σοβαρό επαγγελματικό παράπτωμα και θα μπορούσε να θέσει εν αμφιβόλω την ακεραιότητά μου-μας,

8) ότι θα δηλώσω/ουμε στην αναθέτουσα αρχή, αμελλητί με την περιέλευση σε γνώση μου/μας, οποιαδήποτε κατάσταση (ακόμη και ενδεχόμενη) σύγκρουσης συμφερόντων (προσωπικών, οικογενειακών, οικονομικών, πολιτικών ή άλλων κοινών συμφερόντων, συμπεριλαμβανομένων και αντικρουόμενων επαγγελματικών συμφερόντων) μεταξύ των νομίμων ή εξουσιοδοτημένων εκπροσώπων μου-μας, υπαλλήλων ή συνεργατών μου-μας που χρησιμοποιούνται για την εκτέλεση της σύμβασης (συμπεριλαμβανομένων και των υπεργολάβων μου) με μέλη του προσωπικού της αναθέτουσας αρχής που εμπλέκονται καθ' οιονδήποτε τρόπο στη διαδικασία εκτέλεσης της σύμβασης ή/και μπορούν να επηρεάσουν την έκβαση και τις αποφάσεις της αναθέτουσας αρχής περί την εκτέλεσή της, συμπεριλαμβανομένων των μελών των αποφαινόμενων ή/και γνωμοδοτικών οργάνων αυτής, ή/και των μελών των οργάνων διοίκησής της ή/και των συζύγων και συγγενών εξ αίματος ή εξ αγχιστείας, κατ' ευθεία μεν γραμμή απεριορίστως, εκ πλαγίου δε έως και τετάρτου βαθμού των παραπάνω προσώπων, οποτεδήποτε και εάν η κατάσταση αυτή σύγκρουσης συμφερόντων προκύψει κατά τη διάρκεια εκτέλεσης της σύμβασης και μέχρι τη λήξη της.

9) [Σε περίπτωση χρησιμοποίησης υπεργολάβου]

Ο υπεργολάβος ..... έλαβα γνώση της παρούσας ρήτρας ακεραιότητας και ευθύνομαι/ευθυνόμαστε για την τήρηση και από αυτόν απασών των υποχρεώσεων που περιλαμβάνονται σε αυτή.

Υπογραφή/Σφραγίδα

Ο/η ..... (σε περίπτωση φυσικού προσώπου/ ατομικής επιχείρησης) ή το νομικό πρόσωπο.....με την επωνυμία .....και με το διακριτικό τίτλο «.....», που εδρεύει ..... (. ΑΦΜ:....., ΔΟΥ: ....., Τ.Κ. ...., νομίμως εκπροσωπούμενο (μόνο για νομικά πρόσωπα) από τον .....



## ΠΑΡΑΡΤΗΜΑ Α' - ΠΕΡΙΓΡΑΦΗ ΥΛΟΠΟΙΗΣΗΣ ΑΝΤΙΚΕΙΜΕΝΟΥ ΣΥΜΒΑΣΗΣ

## ΠΑΡΑΡΤΗΜΑ Β' – ΧΡΟΝΟΔΙΑΓΡΑΜΜΑ ΥΛΟΠΟΙΗΣΗΣ-ΦΑΣΕΙΣ ΥΛΟΠΟΙΗΣΗΣ

## ΠΑΡΑΡΤΗΜΑ Γ' – ΤΟ ΑΠΟ .... ΤΕΥΧΟΣ ΔΙΑΚΗΡΥΞΗΣ

## ΠΑΡΑΡΤΗΜΑ Δ' - Η ΑΠΟ .... ΠΡΟΣΦΟΡΑ ΤΟΥ ΑΝΑΔΟΧΟΥ

## ΠΑΡΑΡΤΗΜΑ Ε' - ΕΝΗΜΕΡΩΣΗ ΓΙΑ ΤΗΝ ΕΠΕΞΕΡΓΑΣΙΑ ΠΡΟΣΩΠΙΚΩΝ ΔΕΔΟΜΕΝΩΝ

Η Αναθέτουσα Αρχή ενημερώνει υπό την ιδιότητά της ως υπεύθυνης επεξεργασίας το φυσικό πρόσωπο που υπογράφει την προσφορά ως Προσφέρων ή ως Νόμιμος Εκπρόσωπος Προσφέροντος, ότι το ίδιο ή και τρίτοι, κατ' εντολή και για λογαριασμό του, θα επεξεργάζονται τα ακόλουθα δεδομένα ως εξής:

I. Αντικείμενο επεξεργασίας είναι τα δεδομένα προσωπικού χαρακτήρα που περιέχονται στους φακέλους της προσφοράς και τα αποδεικτικά μέσα τα οποία υποβάλλονται στην Αναθέτουσα Αρχή, στο πλαίσιο του παρόντος Διαγωνισμού, από το φυσικό πρόσωπο το οποίο είναι το ίδιο Προσφέρων ή Νόμιμος Εκπρόσωπος Προσφέροντος.

II. Σκοπός της επεξεργασίας είναι η αξιολόγηση του Φακέλου Προσφοράς, η ανάθεση της Σύμβασης, η προάσπιση των δικαιωμάτων της Αναθέτουσας Αρχής, η εκπλήρωση των εκ του νόμου υποχρεώσεων της Αναθέτουσας Αρχής και η εν γένει ασφάλεια και προστασία των συναλλαγών. Τα δεδομένα ταυτοπροσωπίας και επικοινωνίας θα χρησιμοποιηθούν από την Αναθέτουσα Αρχή και για την ενημέρωση των Προσφερόντων σχετικά με την αξιολόγηση των προσφορών.

III. Αποδέκτες των ανωτέρω (υπό Α) δεδομένων στους οποίους κοινοποιούνται είναι:

(α) Φορείς στους οποίους η Αναθέτουσα Αρχή αναθέτει την εκτέλεση συγκεκριμένων ενεργειών για λογαριασμό της, δηλαδή οι Σύμβουλοι, τα υπηρεσιακά στελέχη, μέλη Επιτροπών Αξιολόγησης, Χειριστές του Ηλεκτρονικού Διαγωνισμού και λοιποί εν γένει προστεθέντες της, υπό τον όρο της τήρησης σε κάθε περίπτωση του απορρήτου.

(β) Το Δημόσιο, άλλοι δημόσιοι φορείς ή δικαστικές αρχές ή άλλες αρχές ή δικαιοδοτικά όργανα, στο πλαίσιο των αρμοδιοτήτων τους.

(γ) Έτεροι συμμετέχοντες στο Διαγωνισμό, στο πλαίσιο της αρχής της διαφάνειας και του δικαιώματος προδικαστικής και δικαστικής προστασίας των συμμετεχόντων στο Διαγωνισμό, σύμφωνα με το νόμο.

IV. Τα δεδομένα θα τηρούνται για χρονικό διάστημα για χρονικό διάστημα ίσο με τη διάρκεια της εκτέλεσης της σύμβασης, και μετά τη λήξη αυτής για χρονικό διάστημα πέντε ετών, για μελλοντικούς φορολογικούς-δημοσιονομικούς ή ελέγχους χρηματοδοτών ή άλλους προβλεπόμενους ελέγχους από την κείμενη νομοθεσία, εκτός εάν η νομοθεσία προβλέπει διαφορετική περίοδο διατήρησης. Σε περίπτωση εκκρεμοδικίας αναφορικά με δημόσια σύμβαση τα δεδομένα τηρούνται μέχρι το πέρας της εκκρεμοδικίας. Μετά τη λήξη των ανωτέρω περιόδων, τα προσωπικά δεδομένα θα καταστρέφονται.

V. Το φυσικό πρόσωπο που είναι είτε Προσφέρων είτε Νόμιμος Εκπρόσωπος του Προσφέροντος, μπορεί να ασκεί κάθε νόμιμο δικαίωμά του σχετικά με τα δεδομένα προσωπικού χαρακτήρα που το αφορούν, απευθυνόμενο στον υπεύθυνο προστασίας προσωπικών δεδομένων της Αναθέτουσας Αρχής.

VI. Η Αναθέτουσα Αρχή έχει υποχρέωση να λαμβάνει κάθε εύλογο μέτρο για τη διασφάλιση του απόρρητου και της ασφάλειας της επεξεργασίας των δεδομένων και της προστασίας τους από τυχαία ή αθέμιτη καταστροφή, τυχαία απώλεια, αλλοίωση, απαγορευμένη διάδοση ή πρόσβαση από οποιονδήποτε και κάθε άλλης μορφή αθέμιτη επεξεργασία.